SLUŽBENI VJESNIK VARAŽDINSKE ŽUPANIJE

SLUŽBENO GLASILO VARAŽDINSKE ŽUPANIJE I GRADOVA: IVANEC, LEPOGLAVA, LUDBREG, NOVI MAROF I VARAŽDINSKE TOPLICE TE OPĆINA: BEDNJA, BREZNICA, BREZNIČKI HUM, CESTICA, DONJA VOĆA, JALŽABET, KLENOVNIK, LJUBEŠĆICA, MALI BUKOVEC, MARTIJANEC, MARUŠEVEC, PETRIJANEC, SRAČINEC, SVETI ĐURĐ, SVETI ILIJA, TRNOVEC BARTOLOVEČKI, VELIKI BUKOVEC, VIDOVEC, VINICA I VISOKO

2020.

BROJ: 65 — Godina XXVIII	Varaždin, 30. rujna 2020.	List izlazi po potrebi

SADRŽAJ

VARAŽDINSKA ŽUPANIJA
AKTI ŽUPANIJSKE SKUPŠTINE

34. Polugodišnji izvještaj o izvršenju Proračuna Varaždinske županije za 2020. godinu 4310

35. III. izmjene i dopune Proračuna Varaždinske županije za 2020. godinu i projekcije za 2021. i 2022. godinu 4465

36. Odluka o izmjenama i dopuni Odluke o izvršavanju Proračuna Varaždinske županije za 2020. godinu 4546

37. Odluka o projektu izgradnje »Spomen obilježja poginulim i nestalim policajcima PU varaždinske u Domovinskom ratu« 4546

38. Odluka o davanju suglasnosti za dodatno zaduživanje Doma za starije i nemoćne osobe Varaždin za vantroškovničke radove nastale po energetskoj obnovi i popravak krovišta 4547

39. Zaključak o davanju suglasnosti na Izvještaj o izvršenju Financijskog plana Županijske uprave za ceste Varaždinske županije za razdoblje 01.01. do 30.06.2020. godine 4547

Izvještaj o izvršenju Financijskog plana Županijske uprave za ceste Varaždinske županije za razdoblje 01.01. do 30.06.2020. godine 4548

40. Zaključak o davanju suglasnosti na III. izmjene i dopune Financijskog plana Županijske uprave za ceste Varaždinske županije za 2020. godinu 4560

III. izmjene i dopune Financijskog plana Županijske uprave za ceste Varaždinske županije za 2020. godinu 4560

41. Odluka o davanju suglasnosti za zaduživanje Županijske uprave za ceste Varaždinske županije 4566

42. Zaključak o prihvaćanju Izvješća o stanju u prostoru Varaždinske županije za razdoblje 2015. - 2019. godine 4567

Izvješće o stanju u prostoru Varaždinske županije za razdoblje 2015. - 2019. godine 4568

43. Zaključak o prihvaćanju Izvješća o provedbi Programa zaštite zraka, ozonskog sloja, ublažavanju klimatskih promjena i prilagodbe klimatskim promjenama Varaždinske županije za razdoblje od 2015. do 2019. godine 4728

Izvješće o provedbi Programa zaštite zraka, ozonskog sloja, ublažavanju klimatskih promjena i prilagodbe klimatskim promjenama Varaždinske županije za razdoblje od 2015. do 2019. godine 4728

44. Rješenje o imenovanju mrtvozornika za pregled, te utvrđivanje vremena i uzroka smrti osoba umrlih izvan zdravstvenih ustanova 4763

AKTI KOMISIJE ZA STATUTARNO-PRAVNA PITANJA

1. Statut Varaždinske županije (pročišćeni tekst) 4764

2. Poslovnik o radu Županijske skupštine Varaždinske županije (pročišćeni tekst) 4780

3. Odluka o javnim priznanjima Varaždinske županije (pročišćeni tekst) 4798

VARAŽDINSKA ŽUPANIJA

AKTI ŽUPANIJSKE SKUPŠTINE

34.

Temeljem odredbi članka 108. i 109. Zakona o proračunu (»Narodne novine«, broj 87/08, 136/12 i 15/15), članka 4. i 15. Pravilnika o polugodišnjem i godišnjem izvještaju o izvršenju proračuna (»Narodne novine«, broj 24 /13, 102/17 i 1/20), članka 21. Odluke o izvršavanju Proračuna Varaždinske županije za 2020. godinu (»Službeni vjesnik Varaždinske županije«, broj 82/19 i 32/20) i članka 33. tč. 20. Statuta Varaždinske županije (»Službeni vjesnik Varaždinske županije«, broj 14/18 i 7/20), Županijska skupština Varaždinske županije na sjednici održanoj 30. rujna 2020. godine, donosi

POLUGODIŠNJI IZVJEŠTAJ
o izvršenju Proračuna Varaždinske županije za 2020. godinu

I. OPĆI DIO

Članak 1.

Polugodišnji izvještaj o izvršenju Proračuna Varaždinske županije za 2020. godinu sastoji se od:

u kunama

	OPIS	Ostvarenje/ izvršenje I-VI 2019.	Izvorni plan 2020.	Tekući plan 2020.	Ostvarenje/ izvršenje I-VI 2020.	Indeks %	Indeks %
	1	2	3	4	5	6=5/2*100	7=5/4*100
A.	**RAČUN PRIHODA I RASHODA**						
6	Prihodi poslovanja	108.303.479,44	254.729.582,00	254.729.582,00	114.068.580,62	105,32	44,78
7	Prihodi od prodaje nefinancijske imovine	4.529,76	10.000,00	10.000,00	1.655,37	36,54	16,55
3	Rashodi poslovanja	87.637.192,29	196.741.499,00	196.721.499,00	84.232.577,26	96,12	42,82
4	Rashodi za nabavu nefinancijske imovine	11.244.022,37	90.190.364,00	90.210.364,00	27.720.189,47	246,53	30,73
	RAZLIKA - VIŠAK/MANJAK	**9.426.794,54**	**-32.192.281,00**	**-32.192.281,00**	**2.117.469,26**		
B.	**RAČUN FINANCIRANJA**						
8	Primici od financijske imovine i zaduživanja	61.548,72	24.978.141,00	24.978.141,00	4.470.042,89	7.262,61	17,90
5	Izdaci za financijsku imovinu i otplate zajmova	1.141.334,89	4.275.500,00	4.275.500,00	3.287.445,72	288,04	76,89
	NETO FINANCIRANJE	**-1.079.786,17**	**20.702.641,00**	**20.702.641,00**	**1.182.597,17**		
C.	**PRORAČUN UKUPNO**						
	PRIHODI I PRIMICI	108.369.557,92	279.717.723,00	279.717.723,00	118.540.278,88	109,39	42,38
	RASHODI I IZDACI	100.022.549,55	291.207.363,00	291.207.363,00	115.240.212,45	115,21	39,57
	RAZLIKA - višak/manjak	**8.347.008,37**	**-11.489.640,00**	**-11.489.640,00**	**3.300.066,43**		
	*UKUPAN DONOS MANJKA IZ PRETHODNIH GODINA**	*-9.031.877,45*					
	*UKUPAN DONOS VIŠKA IZ PRETHODNIH GODINA**				*15.719.314,00*		
D.	**SREDSTVA IZ PRETHODNIH GODINA**						
	VIŠAK PRIHODA za raspodjelu (preneseni)	111.969,38	11.489.640,00	11.489.640,00	1.514.488,56		
	MANJAK PRIHODA za pokriće (preneseni)	-3.370.109,09	0,00	0,00	0,00		
	VIŠAK/MANJAK IZ PRETHODNIH GODINA ZA RASPOREDITI/POKRITI	**-3.258.139,71**	**11.489.640,00**	**11.489.640,00**	**1.514.488,56**		
	RAZLIKA - višak/manjak	**5.088.868,66**	**0,00**	**0,00**	**4.814.554,99**		

* *Redak UKUPAN DONOS MANJKA/VIŠKA IZ PRETHODNIH GODINA služi kao informacija i ne uzima se u obzir kod uravnoteženja proračuna, već se proračun uravnotežuje retkom VIŠAK/MANJAK IZ PRETHODNIH GODINA ZA RASPOREDITI/POKRITI*

Članak 2.

Prihodi i rashodi te primici i izdaci ostvareni su, odnosno izvršeni u prvoj polovici 2020. godine u Računu prihoda i rashoda i Računu financiranja, uz usporedbu prethodne godine, kako slijedi:

A. RAČUN PRIHODA I RASHODA

Tablica 1. Prihodi i rashodi prema ekonomskoj klasifikaciji

u kunama

	Brojčana oznaka i naziv računa prihoda i rashoda	Ostvarenje/ izvršenje I-VI 2019.	Izvorni plan 2020.	Tekući plan 2020.	Ostvarenje/ izvršenje I-VI 2020.	Indeks %	Indeks %
	1	2	3	4	5	6=5/2*100	7=5/4*100
6	**PRIHODI POSLOVANJA**	**108.303.479,44**	**254.729.582,00**	**254.729.582,00**	**114.068.580,62**	**105,3**	**44,8**
61	PRIHODI OD POREZA	53.960.624,10	90.911.875,00	90.911.875,00	42.617.120,21	79,0	46,9
611	**Porez i prirez na dohodak**	**49.030.962,21**	**82.460.875,00**	**82.460.875,00**	**37.503.475,02**	**76,5**	**45,5**
6111	Porez i prirez na dohodak od nesamostalnog rada			49.030.962,21	43.345.093,19	88,4	
6117	Povrat poreza i prireza na dohodak po godišnjoj prijavi				-5.841.618,17	-	
613	**Porezi na imovinu**	**88.776,59**	**300.000,00**	**300.000,00**	**35.107,32**	**39,6**	**11,7**
6132	Porez na nasljedstava i darove	88.776,59			35.107,32	39,6	
614	**Porezi na robu i usluge**	**4.840.885,30**	**8.150.000,00**	**8.150.000,00**	**5.078.537,87**	**104,9**	**62,3**
6145	Porezi na korištenje dobara ili izvođenje aktivnosti	4.748.785,30			5.028.537,87	105,9	
6147	Porez na dobitke od igara na sreću i ostali porezi od igara na sreću	92.100,00			50.000,00	54,3	
616	**Ostali prihodi od poreza**	**0,00**	**1.000,00**	**1.000,00**	**0,00**	**0,0**	**0,0**
6163	Ostali neraspoređeni prihodi od poreza	0,00			0,00	-	
63	POMOĆI IZ INOZEMSTVA I OD SUBJEKATA UNUTAR OPĆEG PRORAČUNA	51.117.499,13	154.390.041,00	154.390.041,00	67.674.986,88	132,4	43,8
631	**Pomoći od inozemnih vlada**	**0,00**	**12.400,00**	**12.400,00**	**43.660,00**	**0,0**	**352,1**
6311	Tekuće pomoći od inozemnih vlada	0,00			43.660,00	-	
632	**Pomoći od međunarodnih organizacija te institucija i tijela EU**	**175.228,18**	**158.625,00**	**158.625,00**	**4.212,98**	**2,4**	**2,7**
6321	Tekuće pomoći od međunarodnih organizacija	175.228,18			4.212,98	2,4	
633	**Pomoći proračunu iz drugih proračuna**	**17.863.201,89**	**62.957.813,00**	**62.957.813,00**	**25.461.360,75**	**142,5**	**40,4**
6331	Tekuće pomoći proračunu iz drugih proračuna	9.682.389,45	45.032.960,00	45.032.960,00	17.134.353,56	177,0	
6332	Kapitalne pomoći proračunu iz drugih proračuna	8.180.812,44	17.924.853,00	17.924.853,00	8.327.007,19	101,8	

u kunama

	Brojčana oznaka i naziv računa prihoda i rashoda	Ostvarenje/ izvršenje I-VI 2019.	Izvorni plan 2020.	Tekući plan 2020.	Ostvarenje/ izvršenje I-VI 2020.	Indeks %	Indeks %
	1	2	3	4	5	6=5/2*100	7=5/4*100
634	**Pomoći od izvanproračunskih korisnika**	**0,00**	**10.300,00**	**10.300,00**	**59.317,81**	**0,0**	**575,9**
6341	Tekuće pomoći od izvanproračunskih korisnika	0,00			59.317,81	-	
635	**Pomoći izravnanja za decentralizirane funkcije**	**27.646.966,82**	**74.147.436,00**	**74.147.436,00**	**32.775.856,61**	**118,6**	**44,2**
6351	Tekuće pomoći izravnanja za decentralizirane funkcije	24.157.217,90			23.713.428,07	98,2	
6352	Kapitalne pomoći izravnanja za decentralizirane funkcije	3.489.748,92			9.062.428,54	259,7	
638	**Pomoći temeljem prijenosa EU sredstava**	**5.432.102,24**	**17.103.467,00**	**17.103.467,00**	**9.330.578,73**	**171,8**	**54,6**
6381	Tekuće pomoći temeljem prijenosa EU sredstava	2.067.981,18			1.931.300,30	93,4	
6382	Kapitalne pomoći temeljem prijenosa EU sredstava	3.364.121,06			7.399.278,43	220,0	
64	PRIHODI OD IMOVINE	1.483.744,54	2.412.536,00	2.412.536,00	1.523.398,75	102,7	63,2
641	**Prihodi od financijske imovine**	**82.208,37**	**450.000,00**	**450.000,00**	**158.910,45**	**193,3**	**35,3**
6413	Kamate na oročena sredstva i depozite po viđenju	45.411,65			150.593,97	331,6	
6414	Prihodi od zateznih kamata	13.600,67			8.316,48	61,2	
6415	Prihodi od pozitivnih tečajnih razlika i razlika zbog primjene valutne klauzule	93,95			0,00	-	
6416	Prihodi od dividendi	23.102,10			0,00	-	
642	**Prihodi od nefinancijske imovine**	**1.355.870,73**	**1.952.536,00**	**1.952.536,00**	**1.354.144,64**	**99,9**	**69,4**
6421	Naknade za koncesije	972.025,68			900.698,85	92,7	
6422	Prihodi od zakupa i iznajmljivanja imovine	143.418,50			151.817,35	105,9	
6423	Naknada za korištenje nefinancijske imovine	240.426,55			301.628,44	125,5	
643	**Prihodi od kamata na dane zajmove**	**45.665,44**	**10.000,00**	**10.000,00**	**10.343,66**	**22,7**	**103,4**
6432	Prihodi od kamata na dane zajmove neprofitnim organizacijama, građanima i kućanstvima	45.665,44			10.343,66	22,7	
65	PRIHODI OD UPRAVNIH I ADMINISTRATIVNIH PRISTOJBI, PRISTOJBI PO POSEBNIM PROPISIMA I NAKNADA	1.669.381,27	6.753.430,00	6.753.430,00	2.088.596,55	125,1	30,9
651	**Upravne i administrativne pristojbe**	**1.350.342,32**	**2.645.600,00**	**2.645.600,00**	**1.075.040,39**	**79,6**	**40,6**
6512	Županijske, gradske i općinske pristojbe i naknade	850.533,82			681.821,41	80,2	
6513	Ostale upravne pristojbe i naknade	499.808,50			393.218,98	78,7	
652	**Prihodi po posebnim propisima**	**319.038,95**	**4.107.830,00**	**4.107.830,00**	**1.013.556,16**	**317,7**	**24,7**
6526	Ostali nespomenuti prihodi	319.038,95			1.013.556,16	317,7	

u kunama

	Brojčana oznaka i naziv računa prihoda i rashoda	Ostvarenje/ izvršenje I-VI 2019.	Izvorni plan 2020.	Tekući plan 2020.	Ostvarenje/ izvršenje I-VI 2020.	Indeks %	Indeks %
	1	2	3	4	5	6=5/2*100	7=5/4*100
66	PRIHODI OD PRODAJE PROIZVODA I ROBE TE PRUŽENIH USLUGA I PRIHODI OD DONACIJA	72.230,40	261.700,00	261.700,00	164.478,23	227,7	62,9
661	**Prihodi od prodaje proizvoda i robe te pruženih usluga**	**72.230,40**	**36.000,00**	**36.000,00**	**69.576,00**	**96,3**	**193,3**
6615	Prihodi od pruženih usluga	72.230,40			69.576,00	96,3	
663	**Donacije od pravnih i fizičkih osoba izvan općeg proračuna**	**0,00**	**225.700,00**	**225.700,00**	**94.902,23**	**0,0**	**42,1**
6631	Tekuće donacije	0,00			94.902,23	-	
7	**PRIHODI OD PRODAJE NEFINANCIJSKE IMOVINE**	**4.529,76**	**10.000,00**	**10.000,00**	**1.655,37**	**36,5**	**16,6**
71	PRIHODI OD PRODAJE NEPROIZVEDENE DUGOTRAJNE IMOVINE	4.529,76	10.000,00	10.000,00	1.655,37	36,5	16,6
711	**Prihodi od prodaje materijalne imovine - prirodnih bogatstava**	**4.529,76**	**10.000,00**	**10.000,00**	**1.655,37**	**36,5**	**16,6**
7111	Zemljište	4.529,76			1.655,37	36,5	
	SVEUKUPNO PRIHODI	**108.308.009,20**	**254.739.582,00**	**254.739.582,00**	**114.070.235,99**	**105,3**	**44,8**

u kunama

	Brojčana oznaka i naziv računa prihoda i rashoda	Ostvarenje/ izvršenje I-VI 2019.	Izvorni plan 2020.	Tekući plan 2020.	Ostvarenje/ izvršenje I-VI 2020.	Indeks %	Indeks %
	1	2	3	4	5	6=5/2*100	7=5/4*100
3	**RASHODI POSLOVANJA**	**87.637.192,29**	**196.741.499,00**	**196.721.499,00**	**84.232.577,26**	**96,1**	**42,8**
31	RASHODI ZA ZAPOSLENE	10.473.059,03	32.086.550,00	32.086.550,00	14.403.960,04	137,5	44,9
311	**Plaće (Bruto)**	**8.651.205,95**	**24.607.076,00**	**24.607.076,00**	**11.269.809,11**	**130,3**	**45,8**
3111	Plaće za redovan rad	8.574.485,11			11.213.099,74	130,8	
3113	Plaće za prekovremeni rad	76.720,84			56.709,37	73,9	
312	**Ostali rashodi za zaposlene**	**398.484,00**	**3.456.550,00**	**3.456.550,00**	**1.289.299,85**	**323,6**	**37,3**
3121	Ostali rashodi za zaposlene	398.484,00			1.289.299,85	323,6	
313	**Doprinosi na plaće**	**1.423.369,08**	**4.022.924,00**	**4.022.924,00**	**1.844.851,08**	**129,6**	**45,9**
3131	Doprinosi za mirovinsko osiguranje	19.850,00			5.795,72	29,2	

u kunama

	Brojčana oznaka i naziv računa prihoda i rashoda	Ostvarenje/ izvršenje I-VI 2019.	Izvorni plan 2020.	Tekući plan 2020.	Ostvarenje/ izvršenje I-VI 2020.	Indeks %	Indeks %
	1	2	3	4	5	6=5/2*100	7=5/4*100
3132	Doprinosi za obvezno zdravstveno osiguranje	1.385.971,33			1.839.055,36	132,7	
3133	Doprinosi za obvezno osiguranje u slučaju nezaposlenosti	17.547,75			0,00	-	
32	MATERIJALNI RASHODI	50.402.999,12	112.570.156,00	112.481.856,00	47.918.036,05	95,1	42,6
321	**Naknade troškova zaposlenima**	**5.352.595,77**	**11.077.160,00**	**11.077.160,00**	**4.224.449,35**	**78,9**	**38,1**
3211	Službena putovanja	1.034.589,84			436.897,94	42,2	
3212	Naknade za prijevoz, za rad na terenu i odvojeni život	3.780.273,83			3.531.081,06	93,4	
3213	Stručno usavršavanje zaposlenika	490.759,87			212.788,35	43,4	
3214	Ostale naknade troškova zaposlenima	46.972,23			43.682,00	93,0	
322	**Rashodi za materijal i energiju**	**12.883.211,21**	**25.431.137,00**	**25.431.137,00**	**11.439.601,46**	**88,8**	**45,0**
3221	Uredski materijal i ostali materijalni rashodi	2.280.965,98			2.326.787,76	102,0	
3222	Materijal i sirovine	2.715.111,65			2.441.932,76	89,9	
3223	Energija	7.131.203,24			5.722.491,13	80,3	
3224	Materijal i dijelovi za tekuće i investicijsko održavanje	356.341,09			639.698,38	179,5	
3225	Sitni inventar i auto gume	192.033,90			188.885,56	98,4	
3227	Službena, radna i zaštitna odjeća i obuća	207.555,35			119.805,87	57,7	
323	**Rashodi za usluge**	**29.802.880,47**	**71.033.866,00**	**70.947.066,00**	**30.343.815,22**	**101,8**	**42,8**
3231	Usluge telefona, pošte i prijevoza	4.978.446,70			4.336.066,18	87,1	
3232	Usluge tekućeg i investicijskog održavanja	2.431.180,26			2.404.165,03	98,9	
3233	Usluge promidžbe i informiranja	802.542,35			946.937,11	118,0	
3234	Komunalne usluge	1.578.341,10			1.643.779,48	104,2	
3235	Zakupnine i najamnine	13.671.588,93			14.005.294,97	102,4	
3236	Zdravstvene i veterinarske usluge	652.352,01			734.696,20	112,6	
3237	Intelektualne i osobne usluge	2.724.938,82			3.131.951,32	114,9	
3238	Računalne usluge	593.949,06			823.048,58	138,6	
3239	Ostale usluge	2.369.541,24			2.317.876,35	97,8	
324	**Naknade troškova osobama izvan radnog odnosa**	**42.417,54**	**320.734,00**	**320.734,00**	**41.679,29**	**98,3**	**13,0**
3241	Naknade troškova osobama izvan radnog odnosa	42.417,54			41.679,29	98,3	
329	**Ostali nespomenuti rashodi poslovanja**	**2.321.894,13**	**4.707.259,00**	**4.705.759,00**	**1.868.490,73**	**80,5**	**39,7**
3291	Naknade za rad predstavničkih i izvršnih tijela, povjerenstava i slično	874.447,55			797.909,78	91,3	

u kunama

	Brojčana oznaka i naziv računa prihoda i rashoda	Ostvarenje/ izvršenje I-VI 2019.	Izvorni plan 2020.	Tekući plan 2020.	Ostvarenje/ izvršenje I-VI 2020.	Indeks %	Indeks %
	1	2	3	4	5	6=5/2*100	7=5/4*100
3292	Premije osiguranja	183.299,16			202.563,27	110,5	
3293	Reprezentacija	448.271,95			232.121,82	51,8	
3294	Članarine i norme	255.458,29			239.707,24	93,8	
3295	Pristojbe i naknade	134.987,42			84.663,26	62,7	
3296	Troškovi sudskih postupaka	40.362,50			0,00	-	
3299	Ostali nespomenuti rashodi poslovanja	385.067,26			311.525,36	80,9	
34	FINANCIJSKI RASHODI	171.843,25	793.900,00	793.900,00	223.488,27	130,1	28,2
342	**Kamate za primljene kredite i zajmove**	**0,00**	**322.500,00**	**322.500,00**	**42.805,72**	**0,0**	**13,3**
3422	Kamate za primljene kredite i zajmove od kreditnih i ostalih fin. institucija u javnom sektoru	0,00			15.864,79	-	
3423	Kamate za primljene kredite i zajmove od kreditnih i ostalih fin. institucija izvan javnog sektora	0,00			26.940,93	-	
343	**Ostali financijski rashodi**	**171.843,25**	**471.400,00**	**471.400,00**	**180.682,55**	**105,1**	**38,3**
3431	Bankarske usluge i usluge platnog prometa	151.815,89			153.736,68	101,3	
3432	Negativne tečajne razlike i razlike zbog primjene valutne klauzule	181,61			1.318,90	726,2	
3433	Zatezne kamate	8.726,89			12.940,64	148,3	
3434	Ostali nespomenuti financijski rashodi	11.118,86			12.686,33	114,1	
35	SUBVENCIJE	3.434.038,11	8.590.100,00	8.570.100,00	5.121.316,10	149,1	59,8
351	**Subvencije trgovačkim društvima u javnom sektoru**	**25.315,95**	**350.000,00**	**350.000,00**	**32.382,21**	**127,9**	**9,3**
3512	Subvencije trgovačkim društvima u javnom sektoru	25.315,95			32.382,21	127,9	
352	**Subvencije trg. društvima, zadrugama, poljoprivrednicima i obrtnicima izvan javnog sektora**	**3.345.684,41**	**7.674.850,00**	**7.654.850,00**	**4.946.040,69**	**147,8**	**64,6**
3522	Subvencije trgovačkim društvima i zadrugama izvan javnog sektora	481.170,60			373.568,64	77,6	
3523	Subvencije poljoprivrednicima i obrtnicima	2.864.513,81			4.572.472,05	159,6	
353	**Subvencije trgovačkim društvima, zadrugama, poljoprivrednicima i obrtnicima iz EU sredstava**	**63.037,75**	**565.250,00**	**565.250,00**	**142.893,20**	**226,7**	**25,3**
3531	Subvencije trgovačkim društvima, zadrugama, poljoprivrednicima i obrtnicima iz EU sredstava	63.037,75			142.893,20	226,7	

u kunama

	Brojčana oznaka i naziv računa prihoda i rashoda	Ostvarenje/ izvršenje I-VI 2019.	Izvorni plan 2020.	Tekući plan 2020.	Ostvarenje/ izvršenje I-VI 2020.	Indeks %	Indeks %
	1	2	3	4	5	6=5/2*100	7=5/4*100
36	POMOĆI DANE U INOZEMSTVO I UNUTAR OPĆEG PRORAČUNA	2.088.900,72	5.491.423,00	5.479.223,00	1.629.788,54	78,0	29,7
363	**Pomoći unutar općeg proračuna**	**676.123,16**	**1.941.550,00**	**1.929.350,00**	**187.337,22**	**27,7**	**9,7**
3631	Tekuće pomoći unutar općeg proračuna	90.549,21			28.415,00	31,4	
3632	Kapitalne pomoći unutar općeg proračuna	585.573,95			158.922,22	27,1	
366	**Pomoći proračunskim korisnicima drugih proračuna**	**1.401.777,56**	**3.520.349,00**	**3.520.349,00**	**1.442.451,32**	**102,9**	**41,0**
3661	Tekuće pomoći proračunskim korisnicima drugih proračuna	1.401.777,56			1.442.451,32	102,9	
368	**Pomoći temeljem prijenosa EU sredstava**	**11.000,00**	**28.474,00**	**28.474,00**	**0,00**	**0,0**	**0,0**
3681	Tekuće pomoći temeljem prijenosa EU sredstava	11.000,00			0,00	-	
369	**Prijenosi između proračunskih korisnika istog proračuna**	**0,00**	**1.050,00**	**1.050,00**	**0,00**	**0,0**	**0,0**
37	NAKNADE GRAĐANIMA I KUĆANSTVIMA NA TEMELJU OSIGURANJA I DRUGE NAKNADE	17.208.451,68	28.369.670,00	28.527.170,00	11.628.412,15	67,6	40,8
372	**Ostale naknade građanima i kućanstvima iz proračuna**	**17.208.451,68**	**28.369.670,00**	**28.527.170,00**	**11.628.412,15**	**67,6**	**40,8**
3721	Naknade građanima i kućanstvima u novcu	1.174.429,39			1.255.999,09	107,0	
3722	Naknade građanima i kućanstvima u naravi	16.034.022,29			10.372.413,06	64,7	
38	OSTALI RASHODI	3.857.900,38	8.839.700,00	8.782.700,00	3.307.576,11	85,7	37,7
381	**Tekuće donacije**	**3.855.900,38**	**7.499.700,00**	**7.442.700,00**	**3.307.576,11**	**85,8**	**44,4**
3811	Tekuće donacije u novcu	3.841.110,38			3.307.576,11	86,1	
3812	Tekuće donacije u naravi	14.790,00			0,00	-	
382	**Kapitalne donacije**	**0,00**	**340.000,00**	**340.000,00**	**0,00**	**0,0**	**0,0**
383	**Kazne, penali i naknade štete**	**2.000,00**	**0,00**	**0,00**	**0,00**	**0,0**	**0,0**
3831	Naknade šteta pravnim i fizičkim osobama	2.000,00			0,00	0,0	
385	**Izvanredni rashodi**	**0,00**	**1.000.000,00**	**1.000.000,00**	**0,00**	**0,0**	**0,0**

u kunama

	Brojčana oznaka i naziv računa prihoda i rashoda	Ostvarenje/ izvršenje I-VI 2019.	Izvorni plan 2020.	Tekući plan 2020.	Ostvarenje/ izvršenje I-VI 2020.	Indeks %	Indeks %
	1	2	3	4	5	6=5/2*100	7=5/4*100
4	**RASHODI ZA NABAVU NEFINANCIJSKE IMOVINE**	**11.244.022,37**	**90.190.364,00**	**90.210.364,00**	**27.720.189,47**	**246,5**	**30,7**
41	RASHODI ZA NABAVU NEPROIZVEDENE DUGOTRAJNE IMOVINE	26.388,41	356.200,00	356.200,00	0,00	0,0	0,0
411	**Materijalna imovina - prirodna bogatstva**	**0,00**	**200.000,00**	**200.000,00**	**0,00**	**0,0**	**0,0**
412	**Nematerijalna imovina**	**26.388,41**	**156.200,00**	**156.200,00**	**0,00**	**0,0**	**0,0**
4123	Licence	22.013,41			0,00	-	
4126	Ostala nematerijalna imovina	4.375,00			0,00	-	
42	RASHODI ZA NABAVU PROIZVEDENE DUGOTRAJNE IMOVINE	4.214.848,17	27.139.659,00	27.159.659,00	6.343.873,57	150,5	23,4
421	**Građevinski objekti**	**0,00**	**6.964.000,00**	**6.964.000,00**	**2.070.001,00**	**0,0**	**29,7**
4212	Poslovni objekti	0,00			2.070.001,00	-	
422	**Postrojenja i oprema**	**4.114.101,30**	**16.530.159,00**	**16.530.159,00**	**3.469.476,52**	**84,3**	**21,0**
4221	Uredska oprema i namještaj	563.215,88			819.522,63	145,5	
4222	Komunikacijska oprema	32.255,48			35.163,22	109,0	
4223	Oprema za održavanje i zaštitu	17.805,15			41.977,50	235,8	
4224	Medicinska i laboratorijska oprema	2.841.510,62			1.999.674,75	70,4	
4226	Sportska i glazbena oprema	41.982,41			1.785,00	4,3	
4227	Uređaji, strojevi i oprema za ostale namjene	617.331,76			571.353,42	92,6	
423	**Prijevozna sredstva**	**0,00**	**2.088.000,00**	**2.088.000,00**	**0,00**	**0,0**	**0,0**
424	**Knjige, umjetnička djela i ostale izložbene vrijednosti**	**95.620,55**	**287.500,00**	**307.500,00**	**284.708,55**	**297,8**	**92,6**
4241	Knjige	95.620,55			94.718,55	99,1	
4242	Umjetnička djela (izložena u galerijama, muzejima i slično)	0,00			19.990,00	-	
4244	Ostale nespomenute izložbene vrijednosti	0,00			170.000,00	-	
426	**Nematerijalna proizvedena imovina**	**5.126,32**	**1.270.000,00**	**1.270.000,00**	**519.687,50**	**-**	**40,9**
4262	Ulaganja u računalne programe	5.126,32			519.687,50	-	

u kunama

	Brojčana oznaka i naziv računa prihoda i rashoda	Ostvarenje/ izvršenje I-VI 2019.	Izvorni plan 2020.	Tekući plan 2020.	Ostvarenje/ izvršenje I-VI 2020.	Indeks %	Indeks %
	1	2	3	4	5	6=5/2*100	7=5/4*100
45	RASHODI ZA DODATNA ULAGANJA NA NEFINANCIJSKOJ IMOVINI	7.002.785,79	62.694.505,00	62.694.505,00	21.376.315,90	305,3	34,1
451	**Dodatna ulaganja na građevinskim objektima**	**6.988.067,78**	**62.594.505,00**	**62.594.505,00**	**21.373.149,65**	**305,9**	**34,2**
4511	Dodatna ulaganja na građevinskim objektima	6.988.067,78			21.373.149,65	305,9	
452	**Dodatna ulaganja na postrojenjima i opremi**	**14.718,01**	**100.000,00**	**100.000,00**	**3.166,25**	**21,5**	**3,2**
4521	Dodatna ulaganja na postrojenjima i opremi	14.718,01			3.166,25	21,5	
	SVEUKUPNO RASHODI	**98.881.214,66**	**286.931.863,00**	**286.931.863,00**	**111.952.766,73**	**113,2**	**39,0**

Tablica 2. Prihodi i rashodi prema izvorima financiranja

PRIHODI PO IZVORIMA FINANCIRANJA

u kunama

	Brojčana oznaka i naziv izvora financiranja	Ostvarenje/ izvršenje I-VI 2019.	Izvorni plan 2020.	Tekući plan 2020.	Ostvarenje/ izvršenje I-VI 2020.	Indeks %	Indeks %
	1	2	3	4	5	6=5/2*100	7=5/4*100
Izvor: 1	**OPĆI PRIHODI I PRIMICI**	**46.891.982,82**	**104.425.547,00**	**104.425.547,00**	**49.919.348,00**	**106,5**	**47,8**
Izvor: 11	Opći prihodi i primici	46.891.982,82	104.425.547,00	104.425.547,00	49.919.348,00	106,5	47,8
Izvor: 3	**VLASTITI PRIHODI**	**72.230,40**	**36.000,00**	**36.000,00**	**69.576,00**	**96,3**	**193,3**
Izvor: 31	Vlastiti prihodi	72.230,40	36.000,00	36.000,00	69.576,00	96,3	193,3
Izvor: 4	**PRIHODI ZA POSEBNE NAMJENE**	**38.836.916,49**	**94.662.263,00**	**94.662.263,00**	**43.751.578,64**	**112,7**	**46,2**
Izvor: 43	Ostali prihodi za posebne namjene	754.535,31	2.842.536,00	2.842.536,00	1.518.034,00	201,2	53,4
Izvor: 44	Decentralizirana sredstva	38.082.381,18	91.819.727,00	91.819.727,00	42.233.544,64	110,9	46,0
Izvor: 5	**POMOĆI**	**22.498.936,54**	**55.380.072,00**	**55.380.072,00**	**20.233.175,75**	**89,9**	**36,5**
Izvor: 51	Pomoći EU	5.543.647,29	10.865.512,00	10.865.512,00	4.315.521,28	77,9	39,7
Izvor: 52	Ostale pomoći	16.955.289,25	44.514.560,00	44.514.560,00	15.917.654,47	93,9	35,8
Izvor: 6	**DONACIJE**	**0,00**	**225.700,00**	**225.700,00**	**94.902,23**	**-**	**42,1**
Izvor: 61	Donacije	0,00	225.700,00	225.700,00	94.902,23	-	42,1

u kunama

	Brojčana oznaka i naziv izvora financiranja	Ostvarenje/ izvršenje I-VI 2019.	Izvorni plan 2020.	Tekući plan 2020.	Ostvarenje/ izvršenje I-VI 2020.	Indeks %	Indeks %
	1	2	3	4	5	6=5/2*100	7=5/4*100
Izvor: 7	**PRIHODI OD NEFINANCIJSKE IMOVINE I NADOKNADE ŠTETA S OSNOVA OSIGURANJA**	**7.942,95**	**10.000,00**	**10.000,00**	**1.655,37**	**20,8**	**16,6**
Izvor: 71	Prihodi od nefinancijske imovine	4.529,76	10.000,00	10.000,00	1.655,37	36,5	16,6
Izvor: 72	Prihodi od nadoknade šteta s osnova osiguranja	3.413,19	0,00	0,00	0,00	-	-
	SVEUKUPNO PRIHODI	**108.308.009,20**	**254.739.582,00**	**254.739.582,00**	**114.070.235,99**	**105,3**	**44,8**

RASHODI PO IZVORIMA FINANCIRANJA

u kunama

	Brojčana oznaka i naziv izvora financiranja	Ostvarenje/ izvršenje I-VI 2019.	Izvorni plan 2020.	Tekući plan 2020.	Ostvarenje/ izvršenje I-VI 2020.	Indeks %	Indeks %
	1	2	3	4	5	6=5/2*100	7=5/4*100
Izvor: 1	**OPĆI PRIHODI I PRIMICI**	**36.756.095,46**	**111.483.350,00**	**111.483.350,00**	**46.926.412,96**	**127,7**	**42,1**
Izvor: 11	Opći prihodi i primici	36.756.095,46	111.483.350,00	111.483.350,00	46.926.412,96	127,7	42,1
Izvor: 3	**VLASTITI PRIHODI**	**72.230,40**	**36.000,00**	**36.000,00**	**0,00**	**-**	**-**
Izvor: 31	Vlastiti prihodi	72.230,40	36.000,00	36.000,00	0,00	-	-
Izvor: 4	**PRIHODI ZA POSEBNE NAMJENE**	**34.856.464,58**	**93.694.227,00**	**93.694.227,00**	**33.773.891,74**	**96,9**	**36,1**
Izvor: 43	Ostali prihodi za posebne namjene	311.712,28	3.040.000,00	3.040.000,00	889.586,45	285,4	29,3
Izvor: 44	Decentralizirana sredstva	34.544.752,30	90.654.227,00	90.654.227,00	32.884.305,29	95,2	36,3
Izvor: 5	**POMOĆI**	**27.188.481,27**	**56.874.445,00**	**56.874.445,00**	**26.753.653,09**	**98,4**	**47,0**
Izvor: 51	Pomoći EU	5.776.478,06	10.898.687,00	10.898.687,00	6.802.956,15	117,8	62,4
Izvor: 52	Ostale pomoći	21.412.003,21	45.975.758,00	45.975.758,00	19.950.696,94	93,2	43,4
Izvor: 6	**DONACIJE**	**0,00**	**225.700,00**	**225.700,00**	**178.534,37**	**-**	**79,1**
Izvor: 61	Donacije	0,00	225.700,00	225.700,00	178.534,37	-	79,1
Izvor: 7	**PRIHODI OD NEFINANCIJSKE IMOVINE I NADOKNADE ŠTETA S OSNOVA OSIGURANJA**	**7.942,95**	**10.000,00**	**10.000,00**	**1.655,37**	**20,8**	**16,6**
Izvor: 71	Prihodi od nefinancijske imovine	4.529,76	10.000,00	10.000,00	1.655,37	36,5	16,6
Izvor: 72	Prihodi od nadoknade šteta s osnova osiguranja	3.413,19					

u kunama

	Brojčana oznaka i naziv izvora financiranja	Ostvarenje/ izvršenje I-VI 2019.	Izvorni plan 2020.	Tekući plan 2020.	Ostvarenje/ izvršenje I-VI 2020.	Indeks %	Indeks %
	1	2	3	4	5	6=5/2*100	7=5/4*100
Izvor: 8	**NAMJENSKI PRIMICI OD ZADUŽIVANJA**	**0,00**	**24.608.141,00**	**24.608.141,00**	**4.318.619,20**	**-**	**17,6**
Izvor: 81	Namjenski primici od zaduživanja	0,00	24.608.141,00	24.608.141,00	4.318.619,20	-	17,6
	SVEUKUPNO RASHODI	**98.881.214,66**	**286.931.863,00**	**286.931.863,00**	**111.952.766,73**	**113,2**	**39,0**

Tablica 3. Rashodi prema funkcijskoj klasifikaciji

RASHODI PREMA FUNKCIJSKOJ KLASIFIKACIJI

u kunama

	Brojčana oznaka i naziv funkcijske klasifikacije	Ostvarenje/ izvršenje I-VI 2019.	Izvorni plan 2020.	Tekući plan 2020.	Ostvarenje/ izvršenje I-VI 2020.	Indeks %	Indeks %
	1	2	3	4	5	6=5/2*100	7=5/4*100
	Funk. klas: 01Opće javne usluge	**13.198.248,28**	**77.800.857,00**	**77.798.357,00**	**33.924.152,10**	**257,0**	**43,6**
011	Izvršna i zakonodavna tijela, financijski i fiskalni poslovi, vanjski poslovi	2.428.376,30	6.421.178,00	6.421.178,00	2.117.090,84	87,2	33,0
013	Opće usluge	10.757.700,93	46.335.753,00	46.333.253,00	19.468.034,91	181,0	42,0
016	Opće javne usluge koje nisu drugdje svrstane	12.171,05	24.777.926,00	24.777.926,00	12.319.705,97	101.221,4	49,7
017	Transakcije vezane za javni dug	0,00	266.000,00	266.000,00	19.320,38	-	7,3
	Funk. klas: 02 Obrana	**0,00**	**829.198,00**	**829.198,00**	**253.301,93**	**-**	**30,6**
022	Civilna obrana	0,00	329.198,00	329.198,00	4.212,98	-	1,3
025	Rashodi za obranu koji nisu drugdje svrstani	0,00	500.000,00	500.000,00	249.088,95	-	49,8
	Funk. klas: 03 Javni red i sigurnost	**582.147,28**	**2.168.400,00**	**2.168.400,00**	**741.127,34**	**127,3**	**34,2**
032	Usluge protupožarne zaštite	482.231,00	1.520.000,00	1.520.000,00	509.837,50	105,7	33,5
036	Rashodi za javni red i sigurnost koji nisu drugdje svrstani	99.916,28	648.400,00	648.400,00	231.289,84	231,5	35,7
	Funk. klas: 04 Ekonomski poslovi	**7.937.024,92**	**20.227.578,00**	**20.250.078,00**	**8.692.188,99**	**109,5**	**42,9**
041	Opći ekonomski, trgovački i poslovi vezani uz rad	596.705,02	1.700.000,00	1.700.000,00	1.697.500,00	284,5	99,9
042	Poljoprivreda, šumarstvo, ribarstvo i lov	3.912.146,05	6.295.000,00	6.295.000,00	3.727.335,17	95,3	59,2
044	Rudarstvo, proizvodnja i građevinarstvo	887.728,56	2.316.200,00	2.316.200,00	871.740,64	98,2	37,6
045	Promet	0,00	117.000,00	114.800,00	0,00	-	-
047	Ostale industrije	2.540.445,29	9.799.378,00	9.824.078,00	2.395.613,18	94,3	24,4

u kunama

	Brojčana oznaka i naziv funkcijske klasifikacije	Ostvarenje/ izvršenje I-VI 2019.	Izvorni plan 2020.	Tekući plan 2020.	Ostvarenje/ izvršenje I-VI 2020.	Indeks %	Indeks %
	1	2	3	4	5	6=5/2*100	7=5/4*100
	Funk. klas: 05 Zaštita okoliša	**589.870,30**	**2.135.500,00**	**2.135.500,00**	**602.186,81**	**102,1**	**28,2**
051	Gospodarenje otpadom	152.773,41	615.000,00	615.000,00	161.820,68	105,9	26,3
053	Smanjenje zagađivanja	0,00	100.000,00	100.000,00	0,00	-	-
054	Zaštita bioraznolikosti i krajolika	414.596,89	1.233.531,00	1.233.531,00	417.866,13	100,8	33,9
056	Poslovi i usluge zaštite okoliša koji nisu drugdje svrstani	22.500,00	186.969,00	186.969,00	22.500,00	100,0	12,0
	Funk. klas: 06 Usluge unapređenja stanovanja i zajednice	**81.468,50**	**5.396.750,00**	**5.376.750,00**	**828.553,93**	**1.017,0**	**15,4**
062	Razvoj zajednice	81.468,50	5.396.750,00	5.376.750,00	828.553,93	1.017,0	15,4
	Funk. klas: 07 Zdravstvo	**8.520.279,22**	**27.926.939,00**	**27.926.939,00**	**8.489.616,02**	**99,6**	**30,4**
072	Službe za vanjske pacijente	1.310.241,72	293.500,00	293.500,00	182.875,00	14,0	62,3
074	Službe javnog zdravstva	207.120,81	488.500,00	488.500,00	217.706,26	105,1	44,6
075	Istraživanje i razvoj zdravstva	38.493,53	415.000,00	415.000,00	122.277,66	317,7	29,5
076	Poslovi i usluge zdravstva koji nisu drugdje svrstani	6.964.423,16	26.729.939,00	26.729.939,00	7.966.757,10	114,4	29,8
	Funk. klas: 08 Rekreacija, kultura i religija	**948.500,00**	**2.260.000,00**	**2.260.000,00**	**959.500,00**	**101,2**	**42,5**
081	Službe rekreacije i sporta	518.000,00	1.350.000,00	1.350.000,00	491.000,00	94,8	36,4
082	Službe kulture	430.500,00	910.000,00	910.000,00	468.500,00	108,8	51,5
	Funk. klas: 09 Obrazovanje	**63.308.832,17**	**137.869.101,00**	**137.869.101,00**	**53.828.566,30**	**85,0**	**39,0**
091	Predškolsko i osnovno obrazovanje	19.705.245,79	55.727.586,00	55.707.586,00	15.668.701,44	79,5	28,1
092	Srednjoškolsko obrazovanje	14.523.339,15	29.295.407,00	29.295.407,00	14.851.944,94	102,3	50,7
094	Visoka naobrazba	28.000,00	250.000,00	250.000,00	35.000,00	125,0	14,0
095	Obrazovanje koje se ne može definirati po stupnju	535.287,44	0,00	0,00	0,00	-	-
096	Dodatne usluge u obrazovanju	586.487,50	1.050.000,00	1.050.000,00	82.254,28	14,0	7,8
097	straživanje i razvoj obrazovanja	25.524,13	169.475,00	169.475,00	33.004,90	129,3	19,5
098	Usluge obrazovanja koje nisu drugdje svrstane	27.904.948,16	51.376.633,00	51.396.633,00	23.157.660,74	83,0	45,1
	Funk. klas: 10 Socijalna zaštita	**3.714.843,99**	**10.317.540,00**	**10.317.540,00**	**3.633.573,31**	**97,8**	**35,2**
102	Starost	1.756.697,45	4.867.816,00	4.867.816,00	1.815.528,59	103,4	37,3
106	Stanovanje	2.000,00	0,00	0,00	0,00	-	-
107	Socijalna pomoć stanovništvu koje nije obuhvaćeno redovnim socijalnim programima	1.301.583,04	4.433.724,00	4.433.724,00	1.364.268,61	104,8	30,8
109	Aktivnosti socijalne zaštite koje nisu drugdje svrstane	654.563,50	1.016.000,00	1.016.000,00	453.776,11	69,3	44,7
	SVEUKUPNO RASHODI	**98.881.214,66**	**286.931.863,00**	**286.931.863,00**	**111.952.766,73**	**113,2**	**39,0**

B. RAČUN FINANCIRANJA

Tablica 4. Račun financiranja prema ekonomskoj klasifikaciji

u kunama

	Brojčana oznaka i naziv računa primitka i izdatka	Ostvarenje/ izvršenje I-VI 2019.	Izvorni plan 2020.	Tekući plan 2020.	Ostvarenje/ izvršenje I-VI 2020.	Indeks %	Indeks %
	1	2	3	4	5	6=5/2*100	7=5/4*100
8	**PRIMICI OD FINANCIJSKE IMOVINE I ZADUŽIVANJA**						
81	PRIMLJENI POVRATI GLAVNICA DANIH ZAJMOVA I DEPOZITA	15.848,43	190.000,00	190.000,00	150.000,00	946,5	79,0
814	**Primici (povrati) glavnice zajmova danih trgovačkim društvima u javnom sektoru**	**0,00**	**150.000,00**	**150.000,00**	**150.000,00**	**0,0**	**100,0**
8141	Povrat zajmova danih trgovačkim društvima u javnom sektoru	0,00			150.000,00	-	
816	**Primici (povrati) glavnice zajmova danih trgovačkim društvima i obrtnicima izvan javnog sektora**	**15.848,43**	**40.000,00**	**40.000,00**	**0,00**	**0,0**	**0,0**
8163	Povrat zajmova danih tuzemnim trgovačkim društvima izvan javnog sektora	15.848,43			0,00	-	
83	PRIMICI OD PRODAJE DIONICA I UDJELA U GLAVNICI	45.700,29	180.000,00	180.000,00	1.423,69	3,1	0,8
834	**Primici od prodaje dionica i udjela u glavnici trgovačkih društava izvan javnog sektora**	**45.700,29**	**180.000,00**	**180.000,00**	**1.423,69**	**3,1**	**0,8**
8341	Dionice i udjeli u glavnici tuzemnih trgovačkih društava izvan javnog sektora	45.700,29			1.423,69	3,1	
84	PRIMICI OD ZADUŽIVANJA	0,00	24.608.141,00	24.608.141,00	4.318.619,20	0,0	17,6
842	**Primljeni krediti i zajmovi od kreditnih i ostalih financijskih institucija u javnom sektoru**	**0,00**	**11.844.141,00**	**11.844.141,00**	**2.248.618,20**	**0,0**	**19,0**
8422	Primljeni krediti od kreditnih institucija u javnom sektoru	0,00			2.248.618,20	-	
844	**Primljeni krediti i zajmovi od kreditnih i ostalih financijskih institucija izvan javnog sektora**	**0,00**	**12.764.000,00**	**12.764.000,00**	**2.070.001,00**	**0,0**	**16,2**
8443	Primljeni krediti od tuzemnih kreditnih institucija izvan javnog sektora	0,00			2.070.001,00	-	
	SVEUKUPNO PRIMICI	**61.548,72**	**24.978.141,00**	**24.978.141,00**	**4.470.042,89**	**7.262,6**	**17,9**

u kunama

	Brojčana oznaka i naziv računa primitka i izdatka	Ostvarenje/ izvršenje I-VI 2019.	Izvorni plan 2020.	Tekući plan 2020.	Ostvarenje/ izvršenje I-VI 2020.	Indeks %	Indeks %
	1	2	3	4	5	6=5/2*100	7=5/4*100
5	**IZDACI ZA FINANCIJSKU IMOVINU I OTPLATE ZAJMOVA**						
51	IZDACI ZA DANE ZAJMOVE I DEPOZITE	0,00	1.000.000,00	1.000.000,00	1.000.000,00	0,0	100,0
516	**Izdaci za dane zajmove trgovačkim društvima i obrtnicima izvan javnog sektora**	**0,00**	**1.000.000,00**	**1.000.000,00**	**1.000.000,00**	**0,0**	**100,0**
5163	Dani zajmovi tuzemnim trgovačkim društvima izvan javnog sektora	0,00			1.000.000,00	-	
53	IZDACI ZA DIONICE I UDJELE U GLAVNICI	17.000,00	1.435.000,00	1.435.000,00	1.000.000,00	5.882,4	69,7
532	**Dionice i udjeli u glavnici trgovačkih društava u javnom sektoru**	**17.000,00**	**1.435.000,00**	**1.435.000,00**	**1.000.000,00**	**5.882,4**	**69,7**
5321	Dionice i udjeli u glavnici trgovačkih društava u javnom sektoru	17.000,00			1.000.000,00	5.882,4	
54	IZDACI ZA OTPLATU GLAVNICE PRIMLJENIH KREDITA I ZAJMOVA	1.124.334,89	1.840.500,00	1.840.500,00	1.287.445,72	114,5	70,0
542	**Otplata glavnice primljenih kredita i zajmova od kreditnih i ostalih financijskih institucija u javnom sektoru**	**0,00**	**150.000,00**	**150.000,00**	**0,00**	**0,0**	**0,0**
544	**Otplata glavnice primljenih kredita i zajmova od kreditnih i ostalih financijskih institucija izvan javnog sektora**	**1.124.334,89**	**1.690.500,00**	**1.690.500,00**	**1.287.445,72**	**114,5**	**76,2**
5443	Otplata glavnice primljenih kredita od tuzemnih kreditnih institucija izvan javnog sektora	1.124.334,89			1.287.445,72	114,5	
	SVEUKUPNO IZDACI	**1.141.334,89**	**4.275.500,00**	**4.275.500,00**	**3.287.445,72**	**288,0**	**76,9**

Tablica 5. Račun financiranja - analitika

u kunama

	Brojčana oznaka i naziv računa primitaka i izdataka	Ostvarenje/ izvršenje I-VI 2019.	Ostvarenje/ izvršenje I-VI 2020.	Indeks %
	1	2	3	4=3/2*100
8	**PRIMICI OD FINANCIJSKE IMOVINE I ZADUŽIVANJA**	**61.548,72**	**4.470.042,89**	**7.262,6**
81	PRIMLJENI POVRATI GLAVNICA DANIH ZAJMOVA I DEPOZITA	15.848,43	150.000,00	946,5
814	**Primici (povrati) glavnice zajmova danih trgovačkim društvima u javnom sektoru**	**0,00**	**150.000,00**	**-**

u kunama

	Brojčana oznaka i naziv računa primitaka i izdataka	Ostvarenje/ izvršenje I-VI 2019.	Ostvarenje/ izvršenje I-VI 2020.	Indeks %
	1	2	3	4=3/2*100
8141	Povrat zajmova danih trgovačkim društvima u javnom sektoru	0,00	150.000,00	-
	GARA-povrat depozita STUDENT		*150.000,00*	-
816	**Primici (povrati) glavnice zajmova danih trgovačkim društvima i obrtnicima izvan javnog sektora**	**15.848,43**	**0,00**	**0,0**
8163	Povrat zajmova danih tuzemnim trgovačkim društvima izvan javnog sektora	15.848,43	0,00	0,0
	Preuzeti poduzetnički krediti	*10.260,78*	*0,00*	*0,0*
	Podravska banka - Žene i mladi	*3.908,13*	*0,00*	*0,0*
	Podravska banka - poljoprivredni krediti	*1.615,69*	*0,00*	*0,0*
	Zagrebačka banka - poljoprivredni krediti	*63,83*	*0,00*	-
83	PRIMICI OD PRODAJE DIONICA I UDJELA U GLAVNICI	45.700,29	1.423,69	3,1
834	**Primici od prodaje dionica i udjela u glavnici trgovačkih društava izvan javnog sektora**	**45.700,29**	**1.423,69**	**0,0**
8341	Dionice i udjeli u glavnici tuzemnih trgovačkih društava izvan javnog sektora	45.700,29	1.423,69	0,0
	Dionice PZC d.d.	*1.328,96*	*1.423,69*	*1,1*
	Dionice HIDROING d.d.	*44.371,33*	*0,00*	-
84	PRIMICI OD ZADUŽIVANJA	0,00	4.318.619,20	0,0
842	**Primljeni krediti i zajmovi od kreditnih i ostalih financijskih institucija u javnom sektoru**	**0,00**	**2.248.618,20**	**-**
8422	Primljeni krediti od kreditnih institucija u javnom sektoru	0,00	2.248.618,20	-
	HBOR - Energetska obnova zgrade Vodotornja	*0,00*	*2.113.187,97*	-
	HBOR - Energetska obnova zgrade poliklinikeOBV	*0,00*	*44.919,65*	-
	HBOR - Energetska obnova zgrade psihijatrije OBV	*0,00*	*81.461,04*	-
	HBOR - Energetska obnova zgrade mikrobiologije OBV	*0,00*	*9.049,54*	-
844	**Primljeni krediti i zajmovi od kreditnih i ostalih financijskih institucija izvan javnog sektora**	**0,00**	**2.070.001,00**	**0,0**
8443	Primljeni krediti od tuzemnih kreditnih institucija izvan javnog sektora	0,00	2.070.001,00	0,0
	ZABA - kupnja dvorca Šaulovec	*0,00*	*2.070.001,00*	-
	SVEUKUPNO PRIMICI	**61.548,72**	**4.470.042,89**	**7.262,6**

u kunama

	Brojčana oznaka i naziv računa primitaka i izdataka	Ostvarenje/ izvršenje I - VI 2019.	Ostvarenje/ izvršenje I - VI 2020.	Indeks %
	1	2	3	4=3/2*100
5	**IZDACI ZA FINANCIJSKU IMOVINU I OTPLATE ZAJMOVA**	**1.141.334,89**	**3.287.445,72**	**288,0**
51	IZDACI ZA DANE ZAJMOVE I DEPOZITE	0,00	1.000.000,00	-
514	**Izdaci za dane zajmove trgovačkim društvima u javnom sektoru**	**0,00**	**0,00**	**-**
5141	Dani zajmovi trgovačkim društvima u javnom sektoru	0,00	0,00	-
	Program »SJETVA 2018.« (GARA)	*0,00*		-
516	**Izdaci za dane zajmove trgovačkim društvima i obrtnicima izvan javnog sektora**	**0,00**	**1.000.000,00**	**-**
5163	Dani zajmovi tuzemnim trgovačkim društvima izvan javnog sektora	0,00	1.000.000,00	-
	Zajmovi za obrtna sredstva COVID-19 (GARA)	*0,00*	*1.000.000,00*	-
53	IZDACI ZA DIONICE I UDJELE U GLAVNICI	17.000,00	1.000.000,00	-
532	**Dionice i udjeli u glavnici trgovačkih društava u javnom sektoru**	**17.000,00**	**1.000.000,00**	**-**
5321	Dionice i udjeli u glavnici trgovačkih društava u javnom sektoru	17.000,00	1.000.000,00	-
	Uplata osnivačkog pologa Bukotermal d.o.o.	*17.000,00*	*0,00*	-
	Povećanje temeljnog kapitala Bukotermal d.o.o.	*0,00*	*1.000.000,00*	-
54	IZDACI ZA OTPLATU GLAVNICE PRIMLJENIH KREDITA I ZAJMOVA	1.124.334,89	1.287.445,72	114,5
544	**Otplata glavnice primljenih kredita i zajmova od kreditnih i ostalih financijskih institucija izvan javnog sektora**	**1.124.334,89**	**1.287.445,72**	**114,5**
5443	Otplata glavnice primljenih kredita od tuzemnih kreditnih institucija izvan javnog sektora	1.124.334,89	1.287.445,72	114,5
	Kredit Opće bolnice Varaždin - Addiko bank	*1.124.334,89*	*1.165.500,00*	*103,7*
	Srednja škola Ludbreg	*0,00*	*75.781,25*	-
	Kredit za dvorac Šaulovec	*0,00*	*46.164,47*	-
	SVEUKUPNO IZDACI	**1.141.334,89**	**3.287.445,72**	**288,0**

Tablica 6. Račun financiranja prema izvorima financiranja

PRIMICI PO IZVORIMA FINANCIRANJA

u kunama

	Brojčana oznaka i naziv izvora financiranja	Ostvarenje/ izvršenje I-VI 2019.	Izvorni plan 2020.	Tekući plan 2020.	Ostvarenje/ izvršenje I-VI 2020.	Indeks %	Indeks %
	1	2	3	4	5	6=5/2*100	7=5/4*100
Izvor: 1	**OPĆI PRIHODI I PRIMICI**	**15.848,43**	**190.000,00**	**190.000,00**	**150.000,00**	**946,5**	**79,0**
Izvor: 11	Opći prihodi i primici	15.848,43	190.000,00	190.000,00	150.000,00	946,5	79,0
Izvor: 4	**PRIHODI ZA POSEBNE NAMJENE**	**45.700,29**	**180.000,00**	**180.000,00**	**1.423,69**	**3,1**	**0,8**
Izvor: 43	Ostali prihodi za posebne namjene	45.700,29	180.000,00	180.000,00	1.423,69	3,1	0,8
Izvor: 8	**NAMJENSKI PRIMICI OD ZADUŽIVANJA**	**0,00**	**24.608.141,00**	**24.608.141,00**	**4.318.619,20**	**-**	**17,6**
Izvor: 81	Namjenski primici od zaduživanja	0,00	24.608.141,00	24.608.141,00	4.318.619,20	-	17,6
	SVEUKUPNO PRIMICI	**61.548,72**	**24.978.141,00**	**24.978.141,00**	**4.470.042,89**	**7.262,6**	**17,9**

IZDACI PO IZVORIMA FINANCIRANJA

u kunama

	Brojčana oznaka i naziv izvora financiranja	Ostvarenje/ izvršenje I-VI 2019.	Izvorni plan 2020.	Tekući plan 2020.	Ostvarenje/ izvršenje I-VI 2020.	Indeks %	Indeks %
	1	2	3	4	5	6=5/2*100	7=5/4*100
Izvor: 1	**OPĆI PRIHODI I PRIMICI**	**17.000,00**	**2.930.000,00**	**2.930.000,00**	**2.105.781,25**	**-**	**71,9**
Izvor: 11	Opći prihodi i primici	17.000,00	2.930.000,00	2.930.000,00	2.105.781,25	-	71,9
Izvor: 4	**PRIHODI ZA POSEBNE NAMJENE**	**1.124.334,89**	**1.345.500,00**	**1.345.500,00**	**1.181.664,47**	**105,1**	**87,8**
Izvor: 43	Ostali prihodi za posebne namjene	0,00	180.000,00	180.000,00	16.164,47	-	9,0
Izvor: 44	Decentralizirana sredstva	1.124.334,89	1.165.500,00	1.165.500,00	1.165.500,00	103,7	100,0
	SVEUKUPNO IZDACI	**1.141.334,89**	**4.275.500,00**	**4.275.500,00**	**3.287.445,72**	**288,0**	**76,9**

II. POSEBNI DIO

Članak 3.

Rashodi i izdaci u Posebnom dijelu Proračuna iskazani po organizacijskoj i programskoj klasifikaciji, izvršeni su kako slijedi:

A) IZVRŠENJE PO ORGANIZACIJSKOJ KLASIFIKACIJI

u kunama

Brojčana oznaka i naziv razdjela i glave		Izvorni plan 2020.	Tekući plan 2020.	Izvršenje I-VI 2020.	Indeks %
1		2	3	4	5=4/3*100
	SVEUKUPNO	**291.207.363,00**	**291.207.363,00**	**115.240.212,45**	**39,6**
Razdjel: 011	**PREDSTAVNIČKO I IZVRŠNO TIJELO**	**5.970.178,00**	**5.970.178,00**	**1.778.690,33**	**29,8**
Glava: 01101	ŽUPANIJSKA SKUPŠTINA	1.987.000,00	1.987.000,00	919.202,98	46,3
Glava: 01102	ŽUPAN	3.983.178,00	3.983.178,00	859.487,35	21,6
Razdjel: 012	**UPRAVNI ODJEL ZA POSLOVE SKUPŠTINE I ŽUPANA**	**17.012.716,00**	**17.012.716,00**	**7.180.554,28**	**42,2**
Glava: 01201	UPRAVNI ODJEL ZA POSLOVE SKUPŠTINE I ŽUPANA	17.012.716,00	17.012.716,00	7.180.554,28	42,2
Razdjel: 014	**UPRAVNI ODJEL ZA POLJOPRIVREDU I RURALNI RAZVOJ**	**6.312.000,00**	**6.312.000,00**	**3.730.669,94**	**59,1**
Glava: 01401	UPRAVNI ODJEL ZA POLJOPRIVREDU I RURALNI RAZVOJ	6.312.000,00	6.312.000,00	3.730.669,94	59,1
Razdjel: 015	**UPRAVNI ODJEL ZA PROSVJETU, KULTURU I SPORT**	**140.429.101,00**	**140.429.101,00**	**54.867.968,30**	**39,1**
Glava: 01501	UPRAVNI ODJEL ZA PROSVJETU, KULTURU I SPORT	51.657.495,00	51.657.495,00	24.154.515,55	46,8
Glava: 01502	OSNOVNO ŠKOLSKO OBRAZOVANJE	55.377.066,00	55.377.066,00	15.117.822,88	27,3
Glava: 01503	SREDNJEŠKOLSKO OBRAZOVANJE	33.394.540,00	33.394.540,00	15.595.629,87	46,7
Razdjel: 016	**UPRAVNI ODJEL ZA ZDRAVSTVO, SOCIJALNU SKRB, CIVILNO DRUŠTVO I HRVATSKE BRANITELJE**	**48.712.479,00**	**48.712.479,00**	**13.792.114,58**	**28,3**
Glava: 01601	UPRAVNI ODJEL ZA ZDRAVSTVO, SOCIJALNU SKRB, CIVILNO DRUŠTVO I HRVATSKE BRANITELJE	848.500,00	848.500,00	355.495,02	41,9
Glava: 01602	ZDRAVSTVENA ZAŠTITA	37.546.439,00	37.546.439,00	9.803.046,25	26,1
Glava: 01603	SOCIJALNA SKRB	10.317.540,00	10.317.540,00	3.633.573,31	35,2
Razdjel: 017	**UPRAVNI ODJEL ZA PROSTORNO UREĐENJE, GRADITELJSTVO I ZAŠTITU OKOLIŠA**	**27.618.095,00**	**27.618.095,00**	**14.252.130,15**	**51,6**
Glava: 01701	UPRAVNI ODJEL ZA PROSTORNO UREĐENJE, GRADITELJSTVO I ZAŠTITU OKOLIŠA	23.996.395,00	23.996.395,00	12.989.523,38	54,1
Glava: 01702	ZAVOD ZA PROSTORNO UREĐENJE VARAŽDINSKE ŽUPANIJE	2.316.200,00	2.316.200,00	871.740,64	37,6
Glava: 01703	JAVNA USTANOVA ZA UPRAVLJANJE ZAŠTIĆENIM DIJELOVIMA PRIRODE	1.305.500,00	1.305.500,00	390.866,13	29,9

u kunama

Brojčana oznaka i naziv razdjela i glave		Izvorni plan 2020.	Tekući plan 2020.	Izvršenje I-VI 2020.	Indeks %
1		2	3	4	5=4/3*100
Razdjel: 018	**UPRAVNI ODJEL ZA GOSPODARSTVO I EUROPSKE POSLOVE**	**16.781.976,00**	**16.781.976,00**	**7.025.622,19**	**41,9**
Glava: 01801	UPRAVNI ODJEL ZA GOSPODARSTVO I EUROPSKE POSLOVE	14.868.186,00	14.868.186,00	6.462.871,57	43,5
Glava: 01802	JAVNA USTANOVA ZA REGIONALNI RAZVOJ VARAŽDINSKE ŽUPANIJE	1.913.790,00	1.913.790,00	562.750,62	29,4
Razdjel: 019	**UPRAVNI ODJEL ZA OPĆU UPRAVU**	**257.500,00**	**257.500,00**	**22.059,38**	**8,6**
Glava: 01901	UPRAVNI ODJEL ZA OPĆU UPRAVU	257.500,00	257.500,00	22.059,38	8,6
Razdjel: 020	**UPRAVNI ODJEL ZA PRORAČUN I JAVNU NABAVU**	**28.101.818,00**	**28.101.818,00**	**12.588.875,17**	**44,8**
Glava: 02001	UPRAVNI ODJEL ZA PRORAČUN I JAVNU NABAVU	28.101.818,00	28.101.818,00	12.588.875,17	44,8
Razdjel: 021	**SLUŽBA ZA UNUTARNJU REVIZIJU**	**11.500,00**	**11.500,00**	**1.528,13**	**13,3**
Glava: 02101	SLUŽBA ZA UNUTARNJU REVIZIJU	11.500,00	11.500,00	1.528,13	13,3

B) IZVRŠENJE PO PROGRAMSKOJ KLASIFIKACIJI

u kunama

Brojčana oznaka i naziv razdjela, glave, izvora financiranja, programa, aktivnosti i projekta		Izvorni plan 2020.	Tekući plan 2020.	Izvršenje I-VI 2020.	Indeks %
1		2	3	4	5=4/3*100
	SVEUKUPNO	**291.207.363,00**	**291.207.363,00**	**115.240.212,45**	**39,6**
	Razdjel: 011 PREDSTAVNIČKO I IZVRŠNO TIJELO	**5.970.178,00**	**5.970.178,00**	**1.778.690,33**	**29,8**
	Glava: 01101 ŽUPANIJSKA SKUPŠTINA	**1.987.000,00**	**1.987.000,00**	**919.202,98**	**46,3**
	Izvor: 11 Opći prihodi i primici	**1.987.000,00**	**1.987.000,00**	**919.202,98**	**46,3**
	Program: 1000 AKTIVNOSTI IZ DJELOKRUGA ŽUPANIJSKE SKUPŠTINE	**1.380.000,00**	**1.380.000,00**	**638.105,62**	**46,2**
	A100001 Aktivnosti iz djelokruga Županijske skupštine	**1.380.000,00**	**1.380.000,00**	**638.105,62**	**46,2**
	Izvor: 11 Opći prihodi i primici	**1.380.000,00**	**1.380.000,00**	**638.105,62**	**46,2**
323	Rashodi za usluge	100.000,00	100.000,00	31.787,50	31,8
3233	Usluge promidžbe i informiranja			31.787,50	
329	Ostali nespomenuti rashodi poslovanja	1.280.000,00	1.280.000,00	606.318,12	47,4
3291	Naknade za rad predstavničkih i izvršnih tijela, povjerenstava i slično			600.273,12	
3293	Reprezentacija			6.045,00	
	Program: 1010 OSTALI PROGRAMI ŽUPANIJSKE SKUPŠTINE	**607.000,00**	**607.000,00**	**281.097,36**	**46,3**
	A101006 Hrvatska zajednica županija	**107.000,00**	**107.000,00**	**106.097,36**	**99,2**
	Izvor: 11 Opći prihodi i primici	**107.000,00**	**107.000,00**	**106.097,36**	**99,2**
329	Ostali nespomenuti rashodi poslovanja	107.000,00	107.000,00	106.097,36	99,2
3294	Članarine i norme			106.097,36	
	A101007 Županijske nagrade, proslave i pokroviteljstva	**150.000,00**	**150.000,00**	**0,00**	**0,0**
	Izvor: 11 Opći prihodi i primici	**150.000,00**	**150.000,00**	**0,00**	**0,0**

u kunama

Brojčana oznaka i naziv razdjela, glave, izvora financiranja, programa, aktivnosti i projekta		Izvorni plan 2020.	Tekući plan 2020.	Izvršenje I-VI 2020.	Indeks %
1		2	3	4	5=4/3*100
323	Rashodi za usluge	85.000,00	85.000,00	0,00	0,0
329	Ostali nespomenuti rashodi poslovanja	50.000,00	50.000,00	0,00	0,0
372	Ostale naknade građanima i kućanstvima iz proračuna	15.000,00	15.000,00	0,00	0,0
	A101008 Sredstva za rad političkih stranaka	**350.000,00**	**350.000,00**	**175.000,00**	**50,0**
	Izvor: 11 Opći prihodi i primici	**350.000,00**	**350.000,00**	**175.000,00**	**50,0**
381	Tekuće donacije	350.000,00	350.000,00	175.000,00	50,0
3811	Tekuće donacije u novcu			175.000,00	
	Glava: 01102 ŽUPAN	**3.983.178,00**	**3.983.178,00**	**859.487,35**	**21,6**
	Izvor: 11 Opći prihodi i primici	**3.983.178,00**	**3.983.178,00**	**859.487,35**	**21,6**
	Program: 1020 AKTIVNOSTI IZ DJELOKRUGA IZVRŠNOG TIJELA	**3.983.178,00**	**3.983.178,00**	**859.487,35**	**21,6**
	A102001 Redovna aktivnost izvršnog tijela	**1.372.678,00**	**1.372.678,00**	**554.640,17**	**40,4**
	Izvor: 11 Opći prihodi i primici	**1.372.678,00**	**1.372.678,00**	**554.640,17**	**40,4**
311	Plaće (Bruto)	565.818,00	565.818,00	268.198,26	47,4
3111	Plaće za redovan rad			268.198,26	
313	Doprinosi na plaće	93.360,00	93.360,00	44.252,70	47,4
3132	Doprinosi za obvezno zdravstveno osiguranje			44.252,70	
321	Naknade troškova zaposlenima	273.500,00	273.500,00	72.485,39	26,5
3211	Službena putovanja			72.485,39	
323	Rashodi za usluge	105.000,00	105.000,00	36.000,00	34,3
3233	Usluge promidžbe i informiranja			12.500,00	
3237	Intelektualne i osobne usluge			23.500,00	
324	Naknade troškova osobama izvan radnog odnosa	5.000,00	5.000,00	0,00	0,0
329	Ostali nespomenuti rashodi poslovanja	330.000,00	330.000,00	133.703,82	40,5
3291	Naknade za rad predstavničkih i izvršnih tijela, povjerenstava i slično			115.041,40	
3293	Reprezentacija			18.662,42	
	A102002 Udruge od općeg značaja	**50.000,00**	**50.000,00**	**31.000,00**	**62,0**
	Izvor: 11 Opći prihodi i primici	**50.000,00**	**50.000,00**	**31.000,00**	**62,0**
381	Tekuće donacije	50.000,00	50.000,00	31.000,00	62,0
3811	Tekuće donacije u novcu			31.000,00	
	A102003 Varaždinski husari	**100.000,00**	**100.000,00**	**0,00**	**0,0**
	Izvor: 11 Opći prihodi i primici	**100.000,00**	**100.000,00**	**0,00**	**0,0**
381	Tekuće donacije	100.000,00	100.000,00	0,00	0,0
	A102004 Proračunska zaliha	**1.000.000,00**	**1.000.000,00**	**24.562,50**	**2,5**
	Izvor: 11 Opći prihodi i primici	**1.000.000,00**	**1.000.000,00**	**24.562,50**	**2,5**
322	Rashodi za materijal i energiju	0,00	0,00	24.562,50	0,0
3227	Službena, radna i zaštitna odjeća i obuća			24.562,50	
385	Izvanredni rashodi	1.000.000,00	1.000.000,00	0,00	0,0
422	Postrojenja i oprema	0,00	0,00	0,00	0,0
4224	Medicinska i laboratorijska oprema				
	A102006 Zaklada za pomoć djeci »VITA«	**30.000,00**	**30.000,00**	**0,00**	**0,0**
	Izvor: 11 Opći prihodi i primici	**30.000,00**	**30.000,00**	**0,00**	**0,0**
381	Tekuće donacije	30.000,00	30.000,00	0,00	0,0

u kunama

	Brojčana oznaka i naziv razdjela, glave, izvora financiranja, programa, aktivnosti i projekta	Izvorni plan 2020.	Tekući plan 2020.	Izvršenje I-VI 2020.	Indeks %
	1	2	3	4	5=4/3*100
	A102007 Zaklada Sveti Mihael	**15.000,00**	**15.000,00**	**0,00**	**0,0**
	Izvor: 11 Opći prihodi i primici	**15.000,00**	**15.000,00**	**0,00**	**0,0**
381	Tekuće donacije	15.000,00	15.000,00	0,00	0,0
	A102008 Povjerenstvo za udruge Varaždinske županije	**500,00**	**500,00**	**0,00**	**0,0**
	Izvor: 11 Opći prihodi i primici	**500,00**	**500,00**	**0,00**	**0,0**
329	Ostali nespomenuti rashodi poslovanja	500,00	500,00	0,00	0,0
	A102009 Županove nagrade i priznanja	**200.000,00**	**200.000,00**	**116.722,18**	**58,4**
	Izvor: 11 Opći prihodi i primici	**200.000,00**	**200.000,00**	**116.722,18**	**58,4**
372	Ostale naknade građanima i kućanstvima iz proračuna	70.000,00	70.000,00	42.822,18	61,2
3721	Naknade građanima i kućanstvima u novcu			30.000,00	
3722	Naknade građanima i kućanstvima u naravi			12.822,18	
381	Tekuće donacije	130.000,00	130.000,00	73.900,00	56,9
3811	Tekuće donacije u novcu			73.900,00	
	A102011 Zona Sjever d.o.o.	**435.000,00**	**435.000,00**	**0,00**	**0,0**
	Izvor: 11 Opći prihodi i primici	**435.000,00**	**435.000,00**	**0,00**	**0,0**
532	Dionice i udjeli u glavnici trgovačkih društava u javnom sektoru	435.000,00	435.000,00	0,00	0,0
	A102012 Pokloni za novorođenčad	**200.000,00**	**200.000,00**	**107.687,50**	**53,8**
	Izvor: 11 Opći prihodi i primici	**200.000,00**	**200.000,00**	**107.687,50**	**53,8**
372	Ostale naknade građanima i kućanstvima iz proračuna	200.000,00	200.000,00	107.687,50	53,8
3722	Naknade građanima i kućanstvima u naravi			107.687,50	
	A102013 Spomenici - Antifašistima	**200.000,00**	**200.000,00**	**0,00**	**0,0**
	Izvor: 11 Opći prihodi i primici	**200.000,00**	**200.000,00**	**0,00**	**0,0**
363	Pomoći unutar općeg proračuna	200.000,00	200.000,00	0,00	0,0
	K102001 Glazbena škola	**380.000,00**	**380.000,00**	**24.875,00**	**6,6**
	Izvor: 11 Opći prihodi i primici	**380.000,00**	**380.000,00**	**24.875,00**	**6,6**
323	Rashodi za usluge	380.000,00	380.000,00	24.875,00	6,6
3237	Intelektualne i osobne usluge			24.875,00	
	Razdjel: 012 UPRAVNI ODJEL ZA POSLOVE SKUPŠTINE I ŽUPANA	**17.012.716,00**	**17.012.716,00**	**7.180.554,28**	**42,2**
	Glava: 01201 UPRAVNI ODJEL ZA POSLOVE SKUPŠTINE I ŽUPANA	**17.012.716,00**	**17.012.716,00**	**7.180.554,28**	**42,2**
	Izvor: 11 Opći prihodi i primici	**14.243.016,00**	**14.243.016,00**	**5.102.963,28**	**35,8**
	Izvor: 61 Donacije	**5.700,00**	**5.700,00**	**7.590,00**	**133,2**
	Izvor: 81 Namjenski primici od zaduživanja	**2.764.000,00**	**2.764.000,00**	**2.070.001,00**	**74,9**
	Program: 1070 AKTIVNOSTI IZ NADLEŽNOSTI ODJELA	**14.058.410,00**	**14.058.410,00**	**6.053.246,74**	**43,1**
	A107001 Javna uprava i administracija	**1.090.000,00**	**1.090.000,00**	**438.159,04**	**40,2**
	Izvor: 11 Opći prihodi i primici	**1.090.000,00**	**1.090.000,00**	**438.159,04**	**40,2**
321	Naknade troškova zaposlenima	110.000,00	110.000,00	43.491,75	39,5
3213	Stručno usavršavanje zaposlenika			43.491,75	
322	Rashodi za materijal i energiju	200.000,00	200.000,00	16.004,78	8,0
3221	Uredski materijal i ostali materijalni rashodi			16.004,78	
323	Rashodi za usluge	705.000,00	705.000,00	367.662,51	52,2
3233	Usluge promidžbe i informiranja			367.662,51	
329	Ostali nespomenuti rashodi poslovanja	60.000,00	60.000,00	1.000,00	1,7
3294	Članarine i norme			1.000,00	

u kunama

Brojčana oznaka i naziv razdjela, glave, izvora financiranja, programa, aktivnosti i projekta		Izvorni plan 2020.	Tekući plan 2020.	Izvršenje I-VI 2020.	Indeks %
1		2	3	4	5=4/3*100
372	Ostale naknade građanima i kućanstvima iz proračuna	15.000,00	15.000,00	10.000,00	66,7
3721	Naknade građanima i kućanstvima u novcu			10.000,00	
	A107002 Upravljanje zajedničkim rashodima	**7.075.660,00**	**7.075.660,00**	**2.719.087,47**	**38,4**
	Izvor: 11 Opći prihodi i primici	**7.069.960,00**	**7.069.960,00**	**2.711.497,47**	**38,4**
322	Rashodi za materijal i energiju	1.927.010,00	1.927.010,00	535.118,18	27,8
3221	Uredski materijal i ostali materijalni rashodi			98.897,27	
3222	Materijal i sirovine			998,75	
3223	Energija			423.118,05	
3224	Materijal i dijelovi za tekuće i investicijsko održavanje			9.141,36	
3225	Sitni inventar i auto gume			2.962,75	
323	Rashodi za usluge	4.607.950,00	4.607.950,00	1.959.481,31	42,5
3231	Usluge telefona, pošte i prijevoza			468.351,49	
3232	Usluge tekućeg i investicijskog održavanja			107.969,64	
3233	Usluge promidžbe i informiranja			114.663,09	
3234	Komunalne usluge			291.498,31	
3235	Zakupnine i najamnine			165.126,79	
3236	Zdravstvene i veterinarske usluge			110,00	
3237	Intelektualne i osobne usluge			188.014,34	
3239	Ostale usluge			623.747,65	
329	Ostali nespomenuti rashodi poslovanja	365.000,00	365.000,00	185.120,94	50,7
3292	Premije osiguranja			71.409,34	
3293	Reprezentacija			109.496,90	
3299	Ostali nespomenuti rashodi poslovanja			4.214,70	
422	Postrojenja i oprema	160.000,00	160.000,00	21.777,04	13,6
4221	Uredska oprema i namještaj			6.252,60	
4222	Komunikacijska oprema			15.524,44	
424	Knjige, umjetnička djela i ostale izložbene vrijednosti	10.000,00	10.000,00	10.000,00	100,0
4242	Umjetnička djela (izložena u galerijama, muzejima i slično)			10.000,00	
	Izvor: 61 Donacije	**5.700,00**	**5.700,00**	**7.590,00**	**133,2**
322	Rashodi za materijal i energiju	5.700,00	5.700,00	7.590,00	133,2
3221	Uredski materijal i ostali materijalni rashodi			5.700,00	
3227	Službena, radna i zaštitna odjeća i obuća			1.890,00	
	A107003 Službenički sud	**5.000,00**	**5.000,00**	**0,00**	**0,0**
	Izvor: 11 Opći prihodi i primici	**5.000,00**	**5.000,00**	**0,00**	**0,0**
329	Ostali nespomenuti rashodi poslovanja	5.000,00	5.000,00	0,00	0,0
	A107004 Rashodi protokola	**145.000,00**	**145.000,00**	**1.260,00**	**0,9**
	Izvor: 11 Opći prihodi i primici	**145.000,00**	**145.000,00**	**1.260,00**	**0,9**
323	Rashodi za usluge	20.000,00	20.000,00	0,00	0,0
329	Ostali nespomenuti rashodi poslovanja	120.000,00	120.000,00	1.260,00	1,1
3293	Reprezentacija			900,00	
3299	Ostali nespomenuti rashodi poslovanja			360,00	
372	Ostale naknade građanima i kućanstvima iz proračuna	5.000,00	5.000,00	0,00	0,0
	K107001 Uređenje Županijske palače	**1.320.000,00**	**1.320.000,00**	**644.749,23**	**48,8**
	Izvor: 11 Opći prihodi i primici	**1.320.000,00**	**1.320.000,00**	**644.749,23**	**48,8**
323	Rashodi za usluge	1.320.000,00	1.320.000,00	644.749,23	48,8
3235	Zakupnine i najamnine			644.749,23	

u kunama

	Brojčana oznaka i naziv razdjela, glave, izvora financiranja, programa, aktivnosti i projekta	Izvorni plan 2020.	Tekući plan 2020.	Izvršenje I-VI 2020.	Indeks %
	1	2	3	4	5=4/3*100
	K107002 Dvorac Šaulovec	**3.408.750,00**	**3.408.750,00**	**2.249.991,00**	**66,0**
	Izvor: 11 Opći prihodi i primici	**1.308.750,00**	**1.308.750,00**	**179.990,00**	**13,8**
323	Rashodi za usluge	1.128.750,00	1.128.750,00	0,00	0,0
424	Knjige, umjetnička djela i ostale izložbene vrijednosti	180.000,00	180.000,00	179.990,00	100,0
4242	Umjetnička djela (izložena u galerijama, muzejima i slično)			9.990,00	
4244	Ostale nespomenute izložbene vrijednosti			170.000,00	
	Izvor: 81 Namjenski primici od zaduživanja	**2.100.000,00**	**2.100.000,00**	**2.070.001,00**	**98,6**
421	Građevinski objekti	2.100.000,00	2.100.000,00	2.070.001,00	98,6
4212	Poslovni objekti			2.070.001,00	
	K107003 Nekretnina - Varteksova ulica	**664.000,00**	**664.000,00**	**0,00**	**0,0**
	Izvor: 81 Namjenski primici od zaduživanja	**664.000,00**	**664.000,00**	**0,00**	**0,0**
421	Građevinski objekti	664.000,00	664.000,00	0,00	0,0
	T107001 Održavanje nekretnina u vlasništvu Županije	**250.000,00**	**250.000,00**	**0,00**	**0,0**
	Izvor: 11 Opći prihodi i primici	**250.000,00**	**250.000,00**	**0,00**	**0,0**
323	Rashodi za usluge	200.000,00	200.000,00	0,00	0,0
422	Postrojenja i oprema	50.000,00	50.000,00	0,00	0,0
	T107002 Moderna javna uprava	**100.000,00**	**100.000,00**	**0,00**	**0,0**
	Izvor: 11 Opći prihodi i primici	**100.000,00**	**100.000,00**	**0,00**	**0,0**
323	Rashodi za usluge	40.000,00	40.000,00	0,00	0,0
426	Nematerijalna proizvedena imovina	60.000,00	60.000,00	0,00	0,0
	Program: 1360 OPREMANJE I INFORMATIZACIJA UPRAVNIH ODJELA	**2.954.306,00**	**2.954.306,00**	**1.127.307,54**	**38,2**
	A136004 Održavanje informatičkog sustava	**1.030.000,00**	**1.030.000,00**	**320.415,66**	**31,1**
	Izvor: 11 Opći prihodi i primici	**1.030.000,00**	**1.030.000,00**	**320.415,66**	**31,1**
323	Rashodi za usluge	1.030.000,00	1.030.000,00	320.415,66	31,1
3232	Usluge tekućeg i investicijskog održavanja			30.268,56	
3235	Zakupnine i najamnine			36.880,49	
3238	Računalne usluge			253.266,61	
	A136005 Održavanje sustava upravljanja kvalitetom (ISO)	**50.000,00**	**50.000,00**	**1.562,50**	**3,1**
	Izvor: 11 Opći prihodi i primici	**50.000,00**	**50.000,00**	**1.562,50**	**3,1**
321	Naknade troškova zaposlenima	8.000,00	8.000,00	0,00	0,0
323	Rashodi za usluge	42.000,00	42.000,00	1.562,50	3,7
3239	Ostale usluge			1.562,50	
	T136004 Nabava opreme za upravne odjele i računalne usluge	**1.874.306,00**	**1.874.306,00**	**805.329,38**	**43,0**
	Izvor: 11 Opći prihodi i primici	**1.874.306,00**	**1.874.306,00**	**805.329,38**	**43,0**
323	Rashodi za usluge	627.606,00	627.606,00	201.902,50	32,2
3232	Usluge tekućeg i investicijskog održavanja			42.505,13	
3235	Zakupnine i najamnine			32.633,75	
3238	Računalne usluge			126.763,62	
412	Nematerijalna imovina	89.200,00	89.200,00	0,00	0,0
422	Postrojenja i oprema	647.500,00	647.500,00	442.073,13	68,3
4221	Uredska oprema i namještaj			436.823,13	
4222	Komunikacijska oprema			5.250,00	

u kunama

Brojčana oznaka i naziv razdjela, glave, izvora financiranja, programa, aktivnosti i projekta		Izvorni plan 2020.	Tekući plan 2020.	Izvršenje I-VI 2020.	Indeks %
1		2	3	4	5=4/3*100
426	Nematerijalna proizvedena imovina	410.000,00	410.000,00	158.187,50	38,6
4262	Ulaganja u računalne programe			158.187,50	
452	Dodatna ulaganja na postrojenjima i opremi	100.000,00	100.000,00	3.166,25	3,2
4521	Dodatna ulaganja na postrojenjima i opremi			3.166,25	
	Razdjel: 014 UPRAVNI ODJEL ZA POLJOPRIVREDU I RURALNI RAZVOJ	**6.312.000,00**	**6.312.000,00**	**3.730.669,94**	**59,1**
	Glava: 01401 UPRAVNI ODJEL ZA POLJOPRIVREDU I RURALNI RAZVOJ	**6.312.000,00**	**6.312.000,00**	**3.730.669,94**	**59,1**
	Izvor: 11 Opći prihodi i primici	**6.002.000,00**	**6.002.000,00**	**3.662.550,61**	**61,0**
	Izvor: 43 Ostali prihodi za posebne namjene	**300.000,00**	**300.000,00**	**66.463,96**	**22,2**
	Izvor: 71 Prihodi od nefinancijske imovine	**10.000,00**	**10.000,00**	**1.655,37**	**16,6**
	Program: 1070 AKTIVNOSTI IZ NADLEŽNOSTI ODJELA	**17.000,00**	**17.000,00**	**3.334,77**	**19,6**
	A107001 Javna uprava i administracija	**17.000,00**	**17.000,00**	**3.334,77**	**19,6**
	Izvor: 11 Opći prihodi i primici	**17.000,00**	**17.000,00**	**3.334,77**	**19,6**
321	Naknade troškova zaposlenima	4.000,00	4.000,00	0,00	0,0
322	Rashodi za materijal i energiju	8.000,00	8.000,00	3.334,77	41,7
3221	Uredski materijal i ostali materijalni rashodi			3.334,77	
329	Ostali nespomenuti rashodi poslovanja	5.000,00	5.000,00	0,00	0,0
	Program: 1171 POTPORA POLJOPRIVREDI	**4.777.100,00**	**4.777.100,00**	**2.929.281,20**	**61,3**
	A117101 Aktivnosti vezane uz elementarne nepogode	**12.000,00**	**12.000,00**	**10.000,00**	**83,3**
	Izvor: 11 Opći prihodi i primici	**12.000,00**	**12.000,00**	**10.000,00**	**83,3**
329	Ostali nespomenuti rashodi poslovanja	2.000,00	2.000,00	0,00	0,0
366	Pomoći proračunskim korisnicima drugih proračuna	10.000,00	10.000,00	10.000,00	100,0
3661	Tekuće pomoći proračunskim korisnicima drugih proračuna			10.000,00	
	A117102 Razvojni poticaji u lovnom gospodarstvu	**200.000,00**	**200.000,00**	**18.640,00**	**9,3**
	Izvor: 43 Ostali prihodi za posebne namjene	**200.000,00**	**200.000,00**	**18.640,00**	**9,3**
323	Rashodi za usluge	35.000,00	35.000,00	18.640,00	53,3
3236	Zdravstvene i veterinarske usluge			18.640,00	
329	Ostali nespomenuti rashodi poslovanja	10.000,00	10.000,00	0,00	0,0
352	Subvencije trgovačkim društvima, zadrugama, poljoprivrednicima i obrtnicima izvan javnog sektora	10.000,00	10.000,00	0,00	0,0
372	Ostale naknade građanima i kućanstvima iz proračuna	10.000,00	10.000,00	0,00	0,0
381	Tekuće donacije	135.000,00	135.000,00	0,00	0,0
	A117103 Regresiranje kamata za poljoprivredne kredite	**20.000,00**	**20.000,00**	**3.884,89**	**19,4**
	Izvor: 11 Opći prihodi i primici	**20.000,00**	**20.000,00**	**3.884,89**	**19,4**
352	Subvencije trgovačkim društvima, zadrugama, poljoprivrednicima i obrtnicima izvan javnog sektora	20.000,00	20.000,00	3.884,89	19,4
3523	Subvencije poljoprivrednicima i obrtnicima			3.884,89	
	A117104 Poticanje poljoprivredne proizvodnje	**4.545.100,00**	**4.545.100,00**	**2.896.756,31**	**63,7**
	Izvor: 11 Opći prihodi i primici	**4.435.100,00**	**4.435.100,00**	**2.847.276,98**	**64,2**

u kunama

Brojčana oznaka i naziv razdjela, glave, izvora financiranja, programa, aktivnosti i projekta		Izvorni plan 2020.	Tekući plan 2020.	Izvršenje I-VI 2020.	Indeks %
1		2	3	4	5=4/3*100
352	Subvencije trgovačkim društvima, zadrugama, poljoprivrednicima i obrtnicima izvan javnog sektora	4.435.100,00	4.435.100,00	2.847.276,98	64,2
3522	Subvencije trgovačkim društvima i zadrugama izvan javnog sektora			321.852,19	
3523	Subvencije poljoprivrednicima i obrtnicima			2.525.424,79	
	Izvor: 43 Ostali prihodi za posebne namjene	**100.000,00**	**100.000,00**	**47.823,96**	**47,8**
352	Subvencije trgovačkim društvima, zadrugama, poljoprivrednicima i obrtnicima izvan javnog sektora	100.000,00	100.000,00	47.823,96	47,8
3523	Subvencije poljoprivrednicima i obrtnicima			47.823,96	
	Izvor: 71 Prihodi od nefinancijske imovine	**10.000,00**	**10.000,00**	**1.655,37**	**16,6**
352	Subvencije trgovačkim društvima, zadrugama, poljoprivrednicima i obrtnicima izvan javnog sektora	10.000,00	10.000,00	1.655,37	16,6
3523	Subvencije poljoprivrednicima i obrtnicima			1.655,37	
	Program: 1172 RURALNI RAZVOJ	**1.517.900,00**	**1.517.900,00**	**798.053,97**	**52,6**
	A117203 Valorizacija i zaštita tradicionalnih proizvoda, obrta i usluga	**829.900,00**	**829.900,00**	**633.368,74**	**76,3**
	Izvor: 11 Opći prihodi i primici	**829.900,00**	**829.900,00**	**633.368,74**	**76,3**
323	Rashodi za usluge	479.900,00	479.900,00	381.368,74	79,5
3231	Usluge telefona, pošte i prijevoza			750,00	
3233	Usluge promidžbe i informiranja			158.686,24	
3237	Intelektualne i osobne usluge			200.142,50	
3239	Ostale usluge			21.790,00	
381	Tekuće donacije	350.000,00	350.000,00	252.000,00	72,0
3811	Tekuće donacije u novcu			252.000,00	
	A117205 Poticanje cjeloživotnog učenja	**88.000,00**	**88.000,00**	**23.750,00**	**27,0**
	Izvor: 11 Opći prihodi i primici	**88.000,00**	**88.000,00**	**23.750,00**	**27,0**
366	Pomoći proračunskim korisnicima drugih proračuna	88.000,00	88.000,00	23.750,00	27,0
3661	Tekuće pomoći proračunskim korisnicima drugih proračuna			23.750,00	
	A117210 Varaždinsko bučino ulje	**600.000,00**	**600.000,00**	**140.935,23**	**23,5**
	Izvor: 11 Opći prihodi i primici	**600.000,00**	**600.000,00**	**140.935,23**	**23,5**
323	Rashodi za usluge	550.000,00	550.000,00	112.248,34	20,4
3233	Usluge promidžbe i informiranja			32.107,50	
3237	Intelektualne i osobne usluge			22.523,50	
3239	Ostale usluge			57.617,34	
329	Ostali nespomenuti rashodi poslovanja	50.000,00	50.000,00	28.686,89	57,4
3293	Reprezentacija			28.686,89	
	Razdjel: 015 UPRAVNI ODJEL ZA PROSVJETU, KULTURU I SPORT	**140.429.101,00**	**140.429.101,00**	**54.867.968,30**	**39,1**
	Glava: 01501 UPRAVNI ODJEL ZA PROSVJETU, KULTURU I SPORT	**51.657.495,00**	**51.657.495,00**	**24.154.515,55**	**46,8**
	Izvor: 11 Opći prihodi i primici	**13.571.195,00**	**13.571.195,00**	**8.208.370,97**	**60,5**
	Izvor: 51 Pomoći EU	**186.300,00**	**186.300,00**	**44.631,15**	**24,0**
	Izvor: 52 Ostale pomoći	**37.900.000,00**	**37.900.000,00**	**15.901.513,43**	**42,0**
	Program: 1070 AKTIVNOSTI IZ NADLEŽNOSTI ODJELA	**45.000,00**	**45.000,00**	**4.120,75**	**9,2**
	A107001 Javna uprava i administracija	**45.000,00**	**45.000,00**	**4.120,75**	**9,2**
	Izvor: 11 Opći prihodi i primici	**45.000,00**	**45.000,00**	**4.120,75**	**9,2**
321	Naknade troškova zaposlenima	20.000,00	20.000,00	0,00	0,0

u kunama

Brojčana oznaka i naziv razdjela, glave, izvora financiranja, programa, aktivnosti i projekta		Izvorni plan 2020.	Tekući plan 2020.	Izvršenje I-VI 2020.	Indeks %
1		2	3	4	5=4/3*100
322	Rashodi za materijal i energiju	15.000,00	15.000,00	1.498,25	10,0
3221	Uredski materijal i ostali materijalni rashodi			1.498,25	
323	Rashodi za usluge	5.000,00	5.000,00	0,00	0,0
329	Ostali nespomenuti rashodi poslovanja	5.000,00	5.000,00	2.622,50	52,5
3293	Reprezentacija			2.622,50	
	Program: 1140 PROGRAMI EUROPSKIH POSLOVA	**251.975,00**	**251.975,00**	**75.523,65**	**30,0**
	T114010 Međunarodni projekti iz EU fondova	**30.000,00**	**30.000,00**	**19.075,00**	**63,6**
	Izvor: 11 Opći prihodi i primici	**30.000,00**	**30.000,00**	**19.075,00**	**63,6**
311	Plaće (Bruto)	2.000,00	2.000,00	0,00	0,0
313	Doprinosi na plaće	400,00	400,00	0,00	0,0
321	Naknade troškova zaposlenima	3.000,00	3.000,00	0,00	0,0
323	Rashodi za usluge	5.500,00	5.500,00	0,00	0,0
329	Ostali nespomenuti rashodi poslovanja	19.100,00	19.100,00	19.075,00	99,9
3294	Članarine i norme			19.075,00	
	T114017 Asistenti u nastavi	**2.500,00**	**2.500,00**	**0,00**	**0,0**
	Izvor: 11 Opći prihodi i primici	**2.500,00**	**2.500,00**	**0,00**	**0,0**
323	Rashodi za usluge	2.000,00	2.000,00	0,00	0,0
329	Ostali nespomenuti rashodi poslovanja	500,00	500,00	0,00	0,0
	T114024 Projekti Erasmus+	**169.475,00**	**169.475,00**	**33.004,90**	**19,5**
	Izvor: 11 Opći prihodi i primici	**33.175,00**	**33.175,00**	**11.817,50**	**35,6**
311	Plaće (Bruto)	12.500,00	12.500,00	0,00	0,0
321	Naknade troškova zaposlenima	10.875,00	10.875,00	2.817,50	25,9
3211	Službena putovanja			2.817,50	
323	Rashodi za usluge	9.000,00	9.000,00	9.000,00	100,0
3237	Intelektualne i osobne usluge			9.000,00	
329	Ostali nespomenuti rashodi poslovanja	800,00	800,00	0,00	0,0
	Izvor: 51 Pomoći EU	**136.300,00**	**136.300,00**	**21.187,40**	**15,5**
311	Plaće (Bruto)	40.500,00	40.500,00	0,00	0,0
313	Doprinosi na plaće	8.800,00	8.800,00	0,00	0,0
321	Naknade troškova zaposlenima	43.000,00	43.000,00	0,00	0,0
323	Rashodi za usluge	29.000,00	29.000,00	9.917,40	34,2
3237	Intelektualne i osobne usluge			9.917,40	
324	Naknade troškova osobama izvan radnog odnosa	13.000,00	13.000,00	11.270,00	86,7
3241	Naknade troškova osobama izvan radnog odnosa			11.270,00	
329	Ostali nespomenuti rashodi poslovanja	2.000,00	2.000,00	0,00	0,0
	T114030 Osiguranje prehrane učenika	**50.000,00**	**50.000,00**	**23.443,75**	**46,9**
	Izvor: 51 Pomoći EU	**50.000,00**	**50.000,00**	**23.443,75**	**46,9**
323	Rashodi za usluge	46.000,00	46.000,00	21.443,75	46,6
3233	Usluge promidžbe i informiranja			1.443,75	
3237	Intelektualne i osobne usluge			20.000,00	
329	Ostali nespomenuti rashodi poslovanja	4.000,00	4.000,00	2.000,00	50,0
3299	Ostali nespomenuti rashodi poslovanja			2.000,00	

u kunama

	Brojčana oznaka i naziv razdjela, glave, izvora financiranja, programa, aktivnosti i projekta	Izvorni plan 2020.	Tekući plan 2020.	Izvršenje I-VI 2020.	Indeks %
	1	2	3	4	5=4/3*100
	Program: 1200 NAKNADE I POMOĆI UČENICIMA I STUDENTIMA	**24.094.520,00**	**24.074.520,00**	**9.691.525,67**	**40,3**
	A120001 Stipendije, školarine i krediti	**1.340.520,00**	**1.320.520,00**	**609.689,09**	**46,2**
	Izvor: 11 Opći prihodi i primici	**1.340.520,00**	**1.320.520,00**	**609.689,09**	**46,2**
372	Ostale naknade građanima i kućanstvima iz proračuna	1.340.520,00	1.320.520,00	609.689,09	46,2
3721	Naknade građanima i kućanstvima u novcu			609.689,09	
	A120002 Županijska nagrada najboljem učeniku	**4.000,00**	**4.000,00**	**0,00**	**0,0**
	Izvor: 11 Opći prihodi i primici	**4.000,00**	**4.000,00**	**0,00**	**0,0**
372	Ostale naknade građanima i kućanstvima iz proračuna	4.000,00	4.000,00	0,00	0,0
	A120003 Pomoć za prijevoz učenika srednjih škola i studenata	**22.750.000,00**	**22.750.000,00**	**9.081.836,58**	**39,9**
	Izvor: 11 Opći prihodi i primici	**1.950.000,00**	**1.950.000,00**	**1.038.890,41**	**53,3**
372	Ostale naknade građanima i kućanstvima iz proračuna	1.950.000,00	1.950.000,00	1.038.890,41	53,3
3722	Naknade građanima i kućanstvima u naravi			1.038.890,41	
	Izvor: 52 Ostale pomoći	**20.800.000,00**	**20.800.000,00**	**8.042.946,17**	**38,7**
372	Ostale naknade građanima i kućanstvima iz proračuna	20.800.000,00	20.800.000,00	8.042.946,17	38,7
3722	Naknade građanima i kućanstvima u naravi			8.042.946,17	
	Program: 1210 JAVNE POTREBE U OBRAZOVANJU IZNAD ZAKONSKOG STANDARDA	**766.000,00**	**786.000,00**	**320.099,51**	**40,7**
	A121005 Zajednica tehničke kulture	**50.000,00**	**50.000,00**	**20.000,00**	**40,0**
	Izvor: 11 Opći prihodi i primici	**50.000,00**	**50.000,00**	**20.000,00**	**40,0**
381	Tekuće donacije	50.000,00	50.000,00	20.000,00	40,0
3811	Tekuće donacije u novcu			20.000,00	
	A121013 Programi u visokoškolstvu	**250.000,00**	**250.000,00**	**35.000,00**	**14,0**
	Izvor: 11 Opći prihodi i primici	**250.000,00**	**250.000,00**	**35.000,00**	**14,0**
366	Pomoći proračunskim korisnicima drugih proračuna	250.000,00	250.000,00	35.000,00	14,0
3661	Tekuće pomoći proračunskim korisnicima drugih proračuna			35.000,00	
	A121014 Programi udruga u obrazovanju	**180.000,00**	**180.000,00**	**173.000,00**	**96,1**
	Izvor: 11 Opći prihodi i primici	**180.000,00**	**180.000,00**	**173.000,00**	**96,1**
381	Tekuće donacije	180.000,00	180.000,00	173.000,00	96,1
3811	Tekuće donacije u novcu			173.000,00	
	A121016 Programi u školstvu iznad zakonskog standarda	**96.000,00**	**116.000,00**	**40.224,76**	**34,7**
	Izvor: 11 Opći prihodi i primici	**96.000,00**	**116.000,00**	**40.224,76**	**34,7**
322	Rashodi za materijal i energiju	1.000,00	1.000,00	0,00	0,0
323	Rashodi za usluge	30.000,00	30.000,00	0,00	0,0
329	Ostali nespomenuti rashodi poslovanja	20.000,00	20.000,00	0,00	0,0
366	Pomoći proračunskim korisnicima drugih proračuna	25.000,00	25.000,00	21.932,71	87,7
3661	Tekuće pomoći proračunskim korisnicima drugih proračuna			21.932,71	
424	Knjige, umjetnička djela i ostale izložbene vrijednosti	20.000,00	40.000,00	18.292,05	45,7
4241	Knjige			18.292,05	

u kunama

	Brojčana oznaka i naziv razdjela, glave, izvora financiranja, programa, aktivnosti i projekta	Izvorni plan 2020.	Tekući plan 2020.	Izvršenje I-VI 2020.	Indeks %
	1	2	3	4	5=4/3*100
	A121017 Programi znanstvenih ustanova	**30.000,00**	**30.000,00**	**0,00**	**0,0**
	Izvor: 11 Opći prihodi i primici	**30.000,00**	**30.000,00**	**0,00**	**0,0**
366	Pomoći proračunskim korisnicima drugih proračuna	30.000,00	30.000,00	0,00	0,0
	A121018 Programi u predškolskom odgoju	**10.000,00**	**10.000,00**	**0,00**	**0,0**
	Izvor: 11 Opći prihodi i primici	**10.000,00**	**10.000,00**	**0,00**	**0,0**
363	Pomoći unutar općeg proračuna	10.000,00	10.000,00	0,00	0,0
	A121021 Program Europskog Centra za darovite Varaždinske županije	**150.000,00**	**150.000,00**	**51.874,75**	**34,6**
	Izvor: 11 Opći prihodi i primici	**150.000,00**	**150.000,00**	**51.874,75**	**34,6**
323	Rashodi za usluge	85.000,00	85.000,00	33.468,75	39,4
3238	Računalne usluge			7.500,00	
3239	Ostale usluge			25.968,75	
324	Naknade troškova osobama izvan radnog odnosa	30.000,00	30.000,00	6.600,00	22,0
3241	Naknade troškova osobama izvan radnog odnosa			6.600,00	
329	Ostali nespomenuti rashodi poslovanja	35.000,00	35.000,00	11.806,00	33,7
3293	Reprezentacija			835,00	
3299	Ostali nespomenuti rashodi poslovanja			10.971,00	
	Program: 1220 ŽUPANIJSKA DODATNA KAPITALNA ULAGANJA U OBRAZOVANJU	**24.300.000,00**	**24.300.000,00**	**13.103.745,97**	**53,9**
	K122001 Izgradnja i ulaganje u objekte srednjih i osnovnih škola	**24.300.000,00**	**24.300.000,00**	**13.103.745,97**	**53,9**
	Izvor: 11 Opći prihodi i primici	**7.200.000,00**	**7.200.000,00**	**5.245.178,71**	**72,9**
323	Rashodi za usluge	6.850.000,00	6.850.000,00	5.060.841,49	73,9
3235	Zakupnine i najamnine			5.060.841,49	
363	Pomoći unutar općeg proračuna	350.000,00	350.000,00	184.337,22	52,7
3631	Tekuće pomoći unutar općeg proračuna			25.415,00	
3632	Kapitalne pomoći unutar općeg proračuna			158.922,22	
	Izvor: 52 Ostale pomoći	**17.100.000,00**	**17.100.000,00**	**7.858.567,26**	**46,0**
323	Rashodi za usluge	17.100.000,00	17.100.000,00	7.858.567,26	46,0
3231	Usluge telefona, pošte i prijevoza			98.364,59	
3235	Zakupnine i najamnine			7.760.202,67	
	Program: 1250 PROGRAMI U KULTURI	**850.000,00**	**850.000,00**	**468.500,00**	**55,1**
	A125001 Muzejska djelatnost	**30.000,00**	**30.000,00**	**7.500,00**	**25,0**
	Izvor: 11 Opći prihodi i primici	**30.000,00**	**30.000,00**	**7.500,00**	**25,0**
366	Pomoći proračunskim korisnicima drugih proračuna	30.000,00	30.000,00	7.500,00	25,0
3661	Tekuće pomoći proračunskim korisnicima drugih proračuna			7.500,00	
	A125002 Knjižničarska djelatnost	**190.000,00**	**190.000,00**	**85.000,00**	**44,7**
	Izvor: 11 Opći prihodi i primici	**190.000,00**	**190.000,00**	**85.000,00**	**44,7**
366	Pomoći proračunskim korisnicima drugih proračuna	70.000,00	70.000,00	25.000,00	35,7
3661	Tekuće pomoći proračunskim korisnicima drugih proračuna			25.000,00	
381	Tekuće donacije	120.000,00	120.000,00	60.000,00	50,0
3811	Tekuće donacije u novcu			60.000,00	
	A125003 Kazališna djelatnost	**180.000,00**	**180.000,00**	**150.000,00**	**83,3**
	Izvor: 11 Opći prihodi i primici	**180.000,00**	**180.000,00**	**150.000,00**	**83,3**

u kunama

	Brojčana oznaka i naziv razdjela, glave, izvora financiranja, programa, aktivnosti i projekta	Izvorni plan 2020.	Tekući plan 2020.	Izvršenje I-VI 2020.	Indeks %
	1	2	3	4	5=4/3*100
366	Pomoći proračunskim korisnicima drugih proračuna	180.000,00	180.000,00	150.000,00	83,3
3661	Tekuće pomoći proračunskim korisnicima drugih proračuna			150.000,00	
	A125004 Arhivska djelatnost	**10.000,00**	**10.000,00**	**5.000,00**	**50,0**
	Izvor: 11 Opći prihodi i primici	**10.000,00**	**10.000,00**	**5.000,00**	**50,0**
366	Pomoći proračunskim korisnicima drugih proračuna	10.000,00	10.000,00	5.000,00	50,0
3661	Tekuće pomoći proračunskim korisnicima drugih proračuna			5.000,00	
	A125005 Savez kulturno umjetničkih društava	**150.000,00**	**150.000,00**	**90.000,00**	**60,0**
	Izvor: 11 Opći prihodi i primici	**150.000,00**	**150.000,00**	**90.000,00**	**60,0**
381	Tekuće donacije	150.000,00	150.000,00	90.000,00	60,0
3811	Tekuće donacije u novcu			90.000,00	
	A125013 Programi ustanova u kulturi	**190.000,00**	**190.000,00**	**65.000,00**	**34,2**
	Izvor: 11 Opći prihodi i primici	**190.000,00**	**190.000,00**	**65.000,00**	**34,2**
366	Pomoći proračunskim korisnicima drugih proračuna	190.000,00	190.000,00	65.000,00	34,2
3661	Tekuće pomoći proračunskim korisnicima drugih proračuna			65.000,00	
	A125014 Programi udruga u kulturi	**100.000,00**	**100.000,00**	**66.000,00**	**66,0**
	Izvor: 11 Opći prihodi i primici	**100.000,00**	**100.000,00**	**66.000,00**	**66,0**
381	Tekuće donacije	100.000,00	100.000,00	66.000,00	66,0
3811	Tekuće donacije u novcu			66.000,00	
	Program: 1270 SPORT I REKREACIJA	**1.350.000,00**	**1.350.000,00**	**491.000,00**	**36,4**
	A127001 Školski sportski savez Varaždinske županije	**250.000,00**	**250.000,00**	**150.000,00**	**60,0**
	Izvor: 11 Opći prihodi i primici	**250.000,00**	**250.000,00**	**150.000,00**	**60,0**
381	Tekuće donacije	250.000,00	250.000,00	150.000,00	60,0
3811	Tekuće donacije u novcu			150.000,00	
	A127002 Savez sportova Varaždinske županije	**300.000,00**	**300.000,00**	**150.000,00**	**50,0**
	Izvor: 11 Opći prihodi i primici	**300.000,00**	**300.000,00**	**150.000,00**	**50,0**
381	Tekuće donacije	300.000,00	300.000,00	150.000,00	50,0
3811	Tekuće donacije u novcu			150.000,00	
	A127008 Programi udruga iz područja sporta	**800.000,00**	**800.000,00**	**191.000,00**	**23,9**
	Izvor: 11 Opći prihodi i primici	**800.000,00**	**800.000,00**	**191.000,00**	**23,9**
381	Tekuće donacije	800.000,00	800.000,00	191.000,00	23,9
3811	Tekuće donacije u novcu			191.000,00	
	Glava: 01502 OSNOVNO ŠKOLSKO OBRAZOVANJE	**55.377.066,00**	**55.377.066,00**	**15.117.822,88**	**27,3**
	Izvor: 11 Opći prihodi i primici	**4.174.117,00**	**4.174.117,00**	**1.560.331,99**	**37,4**
	Izvor: 44 Decentralizirana sredstva	**38.805.507,00**	**38.805.507,00**	**12.397.616,25**	**32,0**
	Izvor: 51 Pomoći EU	**3.022.442,00**	**3.022.442,00**	**1.159.874,64**	**38,4**
	Izvor: 52 Ostale pomoći	**2.375.000,00**	**2.375.000,00**	**0,00**	**0,0**
	Izvor: 81 Namjenski primici od zaduživanja	**7.000.000,00**	**7.000.000,00**	**0,00**	**0,0**
	Program: 1140 PROGRAMI EUROPSKIH POSLOVA	**5.230.759,00**	**5.230.759,00**	**2.321.199,12**	**44,4**
	K114002 EnU projekti na županijskim objektima	**1.908.300,00**	**1.908.300,00**	**1.161.324,48**	**60,9**
	Izvor: 44 Decentralizirana sredstva	**1.908.300,00**	**1.908.300,00**	**1.161.324,48**	**60,9**

u kunama

Brojčana oznaka i naziv razdjela, glave, izvora financiranja, programa, aktivnosti i projekta	Izvorni plan 2020.	Tekući plan 2020.	Izvršenje I-VI 2020.	Indeks %
1	2	3	4	5=4/3*100
323 Rashodi za usluge	119.300,00	119.300,00	185,00	0,2
3237 Intelektualne i osobne usluge			185,00	
451 Dodatna ulaganja na građevinskim objektima	1.789.000,00	1.789.000,00	1.161.139,48	64,9
4511 Dodatna ulaganja na građevinskim objektima			1.161.139,48	
T114017 Asistenti u nastavi	**2.322.459,00**	**2.322.459,00**	**1.101.064,11**	**47,4**
Izvor: 11 Opći prihodi i primici	**300.017,00**	**300.017,00**	**0,00**	**0,0**
311 Plaće (Bruto)	207.000,00	207.000,00	0,00	0,0
312 Ostali rashodi za zaposlene	27.000,00	27.000,00	0,00	0,0
313 Doprinosi na plaće	34.157,00	34.157,00	0,00	0,0
321 Naknade troškova zaposlenima	31.860,00	31.860,00	0,00	0,0
Izvor: 51 Pomoći EU	**2.022.442,00**	**2.022.442,00**	**1.101.064,11**	**54,4**
311 Plaće (Bruto)	1.463.297,00	1.463.297,00	827.810,18	56,6
3111 Plaće za redovan rad			827.810,18	
312 Ostali rashodi za zaposlene	160.250,00	160.250,00	80.750,00	50,4
3121 Ostali rashodi za zaposlene			80.750,00	
313 Doprinosi na plaće	241.227,00	241.227,00	136.384,47	56,5
3132 Doprinosi za obvezno zdravstveno osiguranje			136.384,47	
321 Naknade troškova zaposlenima	157.668,00	157.668,00	56.119,46	35,6
3211 Službena putovanja			600,00	
3212 Naknade za prijevoz, za rad na terenu i odvojeni život			55.519,46	
T114030 Osiguranje prehrane učenika	**1.000.000,00**	**1.000.000,00**	**58.810,53**	**5,9**
Izvor: 51 Pomoći EU	**1.000.000,00**	**1.000.000,00**	**58.810,53**	**5,9**
322 Rashodi za materijal i energiju	1.000.000,00	1.000.000,00	58.810,53	5,9
3222 Materijal i sirovine			58.810,53	
Program: 1210 JAVNE POTREBE U OBRAZOVANJU IZNAD ZAKONSKOG STANDARDA	**3.256.100,00**	**3.256.100,00**	**1.508.995,74**	**46,3**
A121004 Integracija Roma	**432.200,00**	**432.200,00**	**255.994,69**	**59,2**
Izvor: 11 Opći prihodi i primici	**432.200,00**	**432.200,00**	**255.994,69**	**59,2**
311 Plaće (Bruto)	141.000,00	141.000,00	105.346,08	74,7
3111 Plaće za redovan rad			105.346,08	
312 Ostali rashodi za zaposlene	25.400,00	25.400,00	25.400,00	100,0
3121 Ostali rashodi za zaposlene			25.400,00	
313 Doprinosi na plaće	16.800,00	16.800,00	11.734,61	69,9
3131 Doprinosi za mirovinsko osiguranje			5.600,00	
3132 Doprinosi za obvezno zdravstveno osiguranje			6.134,61	
321 Naknade troškova zaposlenima	13.000,00	13.000,00	8.064,00	62,0
3212 Naknade za prijevoz, za rad na terenu i odvojeni život			8.064,00	
322 Rashodi za materijal i energiju	236.000,00	236.000,00	105.450,00	44,7
3222 Materijal i sirovine			105.450,00	
A121016 Programi u školstvu iznad zakonskog standarda	**173.900,00**	**173.900,00**	**88.456,50**	**50,9**
Izvor: 11 Opći prihodi i primici	**173.900,00**	**173.900,00**	**88.456,50**	**50,9**
312 Ostali rashodi za zaposlene	1.000,00	1.000,00	0,00	0,0

u kunama

Brojčana oznaka i naziv razdjela, glave, izvora financiranja, programa, aktivnosti i projekta		Izvorni plan 2020.	Tekući plan 2020.	Izvršenje I-VI 2020.	Indeks %
1		2	3	4	5=4/3*100
322	Rashodi za materijal i energiju	25.000,00	25.000,00	3.630,00	14,5
3221	Uredski materijal i ostali materijalni rashodi			970,00	
3222	Materijal i sirovine			2.660,00	
323	Rashodi za usluge	70.000,00	70.000,00	8.400,00	12,0
3237	Intelektualne i osobne usluge			8.400,00	
329	Ostali nespomenuti rashodi poslovanja	400,00	400,00	0,00	0,0
424	Knjige, umjetnička djela i ostale izložbene vrijednosti	77.500,00	77.500,00	76.426,50	98,6
4241	Knjige			76.426,50	
	A121019 Prehrana učenika	**1.700.000,00**	**1.700.000,00**	**652.755,26**	**38,4**
	Izvor: 11 Opći prihodi i primici	**1.700.000,00**	**1.700.000,00**	**652.755,26**	**38,4**
322	Rashodi za materijal i energiju	1.637.002,00	1.637.002,00	589.758,25	36,0
3222	Materijal i sirovine			589.758,25	
322	Rashodi za materijal i energiju	62.998,00	62.998,00	62.997,01	100,0
3222	Materijal i sirovine			62.997,01	
	A121020 Cjelodnevni boravak učenika	**950.000,00**	**950.000,00**	**511.789,29**	**53,9**
	Izvor: 11 Opći prihodi i primici	**950.000,00**	**950.000,00**	**511.789,29**	**53,9**
311	Plaće (Bruto)	293.000,00	293.000,00	0,00	0,0
322	Rashodi za materijal i energiju	657.000,00	657.000,00	511.789,29	77,9
3221	Uredski materijal i ostali materijalni rashodi			224.267,50	
3222	Materijal i sirovine			287.521,79	
	Program: 1220 ŽUPANIJSKA DODATNA KAPITALNA ULAGANJA U OBRAZOVANJU	**9.993.000,00**	**9.993.000,00**	**51.336,25**	**0,5**
	K122001 Izgradnja i ulaganje u objekte srednjih i osnovnih škola	**618.000,00**	**618.000,00**	**51.336,25**	**8,3**
	Izvor: 11 Opći prihodi i primici	**618.000,00**	**618.000,00**	**51.336,25**	**8,3**
451	Dodatna ulaganja na građevinskim objektima	618.000,00	618.000,00	51.336,25	8,3
4511	Dodatna ulaganja na građevinskim objektima			51.336,25	
	K122002 Dogradnja i opremanje OŠ Martijanec	**9.375.000,00**	**9.375.000,00**	**0,00**	**0,0**
	Izvor: 52 Ostale pomoći	**2.375.000,00**	**2.375.000,00**	**0,00**	**0,0**
451	Dodatna ulaganja na građevinskim objektima	2.375.000,00	2.375.000,00	0,00	0,0
4511	Dodatna ulaganja na građevinskim objektima				
	Izvor: 81 Namjenski primici od zaduživanja	**7.000.000,00**	**7.000.000,00**	**0,00**	**0,0**
422	Postrojenja i oprema	500.000,00	500.000,00	0,00	0,0
451	Dodatna ulaganja na građevinskim objektima	6.500.000,00	6.500.000,00	0,00	0,0
	Program: 1230 ZAKONSKI STANDARD JAVNIH USTANOVA OŠ	**36.897.207,00**	**36.897.207,00**	**11.236.291,77**	**30,5**
	A123001 Odgojnoobrazovno, administrativno i tehničko osoblje	**21.096.197,00**	**21.096.197,00**	**8.120.857,05**	**38,5**
	Izvor: 44 Decentralizirana sredstva	**21.096.197,00**	**21.096.197,00**	**8.120.857,05**	**38,5**
321	Naknade troškova zaposlenima	1.403.700,00	1.403.700,00	351.465,69	25,0
3211	Službena putovanja			220.985,95	
3212	Naknade za prijevoz, za rad na terenu i odvojeni život			3.104,64	
3213	Stručno usavršavanje zaposlenika			111.074,10	
3214	Ostale naknade troškova zaposlenima			16.301,00	

u kunama

Brojčana oznaka i naziv razdjela, glave, izvora financiranja, programa, aktivnosti i projekta		Izvorni plan 2020.	Tekući plan 2020.	Izvršenje I-VI 2020.	Indeks %
1		2	3	4	5=4/3*100
322	Rashodi za materijal i energiju	9.495.800,00	9.495.800,00	4.779.265,86	50,3
3221	Uredski materijal i ostali materijalni rashodi			1.095.038,50	
3222	Materijal i sirovine			70.601,89	
3223	Energija			3.236.294,39	
3224	Materijal i dijelovi za tekuće i investicijsko održavanje			233.109,16	
3225	Sitni inventar i auto gume			121.856,27	
3227	Službena, radna i zaštitna odjeća i obuća			22.365,65	
323	Rashodi za usluge	9.353.797,00	9.353.797,00	2.684.285,82	28,7
3231	Usluge telefona, pošte i prijevoza			242.345,93	
3232	Usluge tekućeg i investicijskog održavanja			556.114,64	
3233	Usluge promidžbe i informiranja			37.461,31	
3234	Komunalne usluge			534.092,30	
3235	Zakupnine i najamnine			28.479,00	
3236	Zdravstvene i veterinarske usluge			237.864,79	
3237	Intelektualne i osobne usluge			617.655,88	
3238	Računalne usluge			282.666,15	
3239	Ostale usluge			147.605,82	
329	Ostali nespomenuti rashodi poslovanja	615.000,00	615.000,00	215.703,76	35,1
3291	Naknade za rad predstavničkih i izvršnih tijela, povjerenstava i slično			862,50	
3292	Premije osiguranja			92.581,48	
3293	Reprezentacija			9.313,25	
3294	Članarine i norme			40.592,50	
3295	Pristojbe i naknade			19.073,85	
3299	Ostali nespomenuti rashodi poslovanja			53.280,18	
343	Ostali financijski rashodi	227.900,00	227.900,00	90.135,92	39,6
3431	Bankarske usluge i usluge platnog prometa			71.864,52	
3433	Zatezne kamate			5.610,07	
3434	Ostali nespomenuti financijski rashodi			12.661,33	
	A123002 Prijevoz učenika	**5.865.000,00**	**5.865.000,00**	**2.766.997,10**	**47,2**
	Izvor: 44 Decentralizirana sredstva	**5.865.000,00**	**5.865.000,00**	**2.766.997,10**	**47,2**
323	Rashodi za usluge	5.865.000,00	5.865.000,00	2.766.997,10	47,2
3231	Usluge telefona, pošte i prijevoza			2.766.997,10	
	K123001 Izgradnja i održavanje školskih objekata	**9.936.010,00**	**9.936.010,00**	**348.437,62**	**3,5**
	Izvor: 44 Decentralizirana sredstva	**9.936.010,00**	**9.936.010,00**	**348.437,62**	**3,5**
421	Građevinski objekti	4.200.000,00	4.200.000,00	0,00	0,0
422	Postrojenja i oprema	581.500,00	581.500,00	201.549,35	34,7
4221	Uredska oprema i namještaj			58.650,24	
4223	Oprema za održavanje i zaštitu			41.977,50	
4226	Sportska i glazbena oprema			1.785,00	
4227	Uređaji, strojevi i oprema za ostale namjene			99.136,61	
451	Dodatna ulaganja na građevinskim objektima	5.154.510,00	5.154.510,00	146.888,27	2,9
4511	Dodatna ulaganja na građevinskim objektima			146.888,27	
	Glava: 01503 SREDNJEŠKOLSKO OBRAZOVANJE	**33.394.540,00**	**33.394.540,00**	**15.595.629,87**	**46,7**
	Izvor: 11 Opći prihodi i primici	**7.542.238,00**	**7.542.238,00**	**3.396.523,94**	**45,0**
	Izvor: 44 Decentralizirana sredstva	**25.055.302,00**	**25.055.302,00**	**11.660.255,68**	**46,5**
	Izvor: 51 Pomoći EU	**390.168,00**	**390.168,00**	**203.022,49**	**52,0**
	Izvor: 52 Ostale pomoći	**406.832,00**	**406.832,00**	**335.827,76**	**82,6**

u kunama

	Brojčana oznaka i naziv razdjela, glave, izvora financiranja, programa, aktivnosti i projekta	Izvorni plan 2020.	Tekući plan 2020.	Izvršenje I-VI 2020.	Indeks %
	1	2	3	4	5=4/3*100
	Program: 1140 PROGRAMI EUROPSKIH POSLOVA	**2.010.205,00**	**2.010.205,00**	**1.440.064,30**	**71,6**
	K114002 EnU projekti na županijskim objektima	**1.102.000,00**	**1.102.000,00**	**1.026.900,00**	**93,2**
	Izvor: 44 Decentralizirana sredstva	**1.102.000,00**	**1.102.000,00**	**1.026.900,00**	**93,2**
323	Rashodi za usluge	52.000,00	52.000,00	18.900,00	36,4
3237	Intelektualne i osobne usluge			18.900,00	
451	Dodatna ulaganja na građevinskim objektima	1.050.000,00	1.050.000,00	1.008.000,00	96,0
4511	Dodatna ulaganja na građevinskim objektima			1.008.000,00	
	T114017 Asistenti u nastavi	**908.205,00**	**908.205,00**	**413.164,30**	**45,5**
	Izvor: 11 Opći prihodi i primici	**346.205,00**	**346.205,00**	**106.570,30**	**30,8**
311	Plaće (Bruto)	260.649,00	260.649,00	84.711,23	32,5
3111	Plaće za redovan rad			84.711,23	
312	Ostali rashodi za zaposlene	21.000,00	21.000,00	6.000,00	28,6
3121	Ostali rashodi za zaposlene			6.000,00	
313	Doprinosi na plaće	43.859,00	43.859,00	13.977,30	31,9
3132	Doprinosi za obvezno zdravstveno osiguranje			13.977,30	
321	Naknade troškova zaposlenima	20.697,00	20.697,00	1.881,77	9,1
3212	Naknade za prijevoz, za rad na terenu i odvojeni život			1.881,77	
	Izvor: 51 Pomoći EU	**390.168,00**	**390.168,00**	**203.022,49**	**52,0**
311	Plaće (Bruto)	259.704,00	259.704,00	135.730,80	52,3
3111	Plaće za redovan rad			135.730,80	
312	Ostali rashodi za zaposlene	31.500,00	31.500,00	20.202,86	64,1
3121	Ostali rashodi za zaposlene			20.202,86	
313	Doprinosi na plaće	71.187,00	71.187,00	39.510,49	55,5
3132	Doprinosi za obvezno zdravstveno osiguranje			39.510,49	
321	Naknade troškova zaposlenima	27.777,00	27.777,00	7.578,34	27,3
3212	Naknade za prijevoz, za rad na terenu i odvojeni život			7.578,34	
	Izvor: 52 Ostale pomoći	**171.832,00**	**171.832,00**	**103.571,51**	**60,3**
311	Plaće (Bruto)	171.832,00	171.832,00	103.571,51	60,3
3111	Plaće za redovan rad			103.571,51	
	Program: 1210 JAVNE POTREBE U OBRAZOVANJU IZNAD ZAKONSKOG STANDARDA	**3.331.900,00**	**3.331.900,00**	**2.778.524,96**	**83,4**
	A121006 Centri izvrsnosti	**2.732.000,00**	**2.732.000,00**	**2.495.734,95**	**91,4**
	Izvor: 11 Opći prihodi i primici	**2.732.000,00**	**2.732.000,00**	**2.495.734,95**	**91,4**
311	Plaće (Bruto)	92.703,00	92.703,00	46.004,00	49,6
3111	Plaće za redovan rad			46.004,00	
313	Doprinosi na plaće	15.297,00	15.297,00	7.589,00	49,6
3132	Doprinosi za obvezno zdravstveno osiguranje			7.589,00	
322	Rashodi za materijal i energiju	255.500,00	255.500,00	235.631,91	92,2
3221	Uredski materijal i ostali materijalni rashodi			95.539,33	

u kunama

Brojčana oznaka i naziv razdjela, glave, izvora financiranja, programa, aktivnosti i projekta		Izvorni plan 2020.	Tekući plan 2020.	Izvršenje I-VI 2020.	Indeks %
1		2	3	4	5=4/3*100
3222	Materijal i sirovine			137.824,60	
3225	Sitni inventar i auto gume			2.267,98	
323	Rashodi za usluge	1.880.538,00	1.880.538,00	1.736.169,27	92,3
3231	Usluge telefona, pošte i prijevoza			487.719,53	
3233	Usluge promidžbe i informiranja			5.000,00	
3237	Intelektualne i osobne usluge			1.227.991,92	
3239	Ostale usluge			15.457,82	
329	Ostali nespomenuti rashodi poslovanja	42.000,00	42.000,00	32.065,27	76,4
3299	Ostali nespomenuti rashodi poslovanja			32.065,27	
422	Postrojenja i oprema	445.962,00	445.962,00	438.275,50	98,3
4221	Uredska oprema i namještaj			141.737,50	
4224	Medicinska i laboratorijska oprema			58.000,00	
4227	Uređaji, strojevi i oprema za ostale namjene			238.538,00	
	A121007 Međunarodna matura	**250.000,00**	**250.000,00**	**150.000,00**	**60,0**
	Izvor: 11 Opći prihodi i primici	**250.000,00**	**250.000,00**	**150.000,00**	**60,0**
311	Plaće (Bruto)	213.300,00	213.300,00	128.760,00	60,4
3111	Plaće za redovan rad			128.760,00	
313	Doprinosi na plaće	36.700,00	36.700,00	21.240,00	57,9
3132	Doprinosi za obvezno zdravstveno osiguranje			21.240,00	
	A121016 Programi u školstvu iznad zakonskog standarda	**149.400,00**	**149.400,00**	**101.724,01**	**68,1**
	Izvor: 11 Opći prihodi i primici	**149.400,00**	**149.400,00**	**101.724,01**	**68,1**
312	Ostali rashodi za zaposlene	10.000,00	10.000,00	0,00	0,0
322	Rashodi za materijal i energiju	68.000,00	68.000,00	41.384,01	60,9
3221	Uredski materijal i ostali materijalni rashodi			34.124,01	
3222	Materijal i sirovine			7.260,00	
323	Rashodi za usluge	71.000,00	71.000,00	60.340,00	85,0
3237	Intelektualne i osobne usluge			18.240,00	
3239	Ostale usluge			42.100,00	
329	Ostali nespomenuti rashodi poslovanja	400,00	400,00	0,00	0,0
	A121019 Prehrana učenika	**200.000,00**	**200.000,00**	**31.066,00**	**15,5**
	Izvor: 11 Opći prihodi i primici	**200.000,00**	**200.000,00**	**31.066,00**	**15,5**
372	Ostale naknade građanima i kućanstvima iz proračuna	200.000,00	200.000,00	31.066,00	15,5
3722	Naknade građanima i kućanstvima u naravi			31.066,00	
	A121022 Glazbene svečanosti	**500,00**	**500,00**	**0,00**	**0,0**
	Izvor: 11 Opći prihodi i primici	**500,00**	**500,00**	**0,00**	**0,0**
323	Rashodi za usluge	500,00	500,00	0,00	0,0
	Program: 1220 ŽUPANIJSKA DODATNA KAPITALNA ULAGANJA U OBRAZOVANJU	**4.099.133,00**	**4.099.133,00**	**743.684,93**	**18,1**
	K122001 Izgradnja i ulaganje u objekte srednjih i osnovnih škola	**4.099.133,00**	**4.099.133,00**	**743.684,93**	**18,1**
	Izvor: 11 Opći prihodi i primici	**3.864.133,00**	**3.864.133,00**	**511.428,68**	**13,2**
342	Kamate za primljene kredite i zajmove	85.000,00	85.000,00	27.685,34	32,6
3422	Kamate za primljene kredite i zajmove od kreditnih i ostalih financijskih institucija u javnom sektoru			15.864,79	
3423	Kamate za primljene kredite i zajmove od kreditnih i ostalih financijskih institucija izvan javnog sektora			11.820,55	

u kunama

Brojčana oznaka i naziv razdjela, glave, izvora financiranja, programa, aktivnosti i projekta		Izvorni plan 2020.	Tekući plan 2020.	Izvršenje I-VI 2020.	Indeks %
1		2	3	4	5=4/3*100
451	Dodatna ulaganja na građevinskim objektima	3.464.133,00	3.464.133,00	407.962,09	11,8
4511	Dodatna ulaganja na građevinskim objektima			407.962,09	
544	Otplata glavnice primljenih kredita i zajmova od kreditnih i ostalih financijskih institucija izvan javnog sektora	315.000,00	315.000,00	75.781,25	24,1
5443	Otplata glavnice primljenih kredita od tuzemnih kreditnih institucija izvan javnog sektora			75.781,25	
	Izvor: 52 Ostale pomoći	**235.000,00**	**235.000,00**	**232.256,25**	**98,8**
451	Dodatna ulaganja na građevinskim objektima	235.000,00	235.000,00	232.256,25	98,8
4511	Dodatna ulaganja na građevinskim objektima			232.256,25	
	Program: 1240 ZAKONSKI STANDARD JAVNIH USTANOVA SŠ	**23.953.302,00**	**23.953.302,00**	**10.633.355,68**	**44,4**
	A124001 Odgojnoobrazovno, administrativno i tehničko osoblje	**17.022.565,00**	**17.022.565,00**	**8.156.874,05**	**47,9**
	Izvor: 44 Decentralizirana sredstva	**17.022.565,00**	**17.022.565,00**	**8.156.874,05**	**47,9**
321	Naknade troškova zaposlenima	5.789.000,00	5.789.000,00	2.424.752,61	41,9
3211	Službena putovanja			134.736,63	
3212	Naknade za prijevoz, za rad na terenu i odvojeni život			2.237.142,73	
3213	Stručno usavršavanje zaposlenika			42.531,25	
3214	Ostale naknade troškova zaposlenima			10.342,00	
322	Rashodi za materijal i energiju	4.973.070,00	4.973.070,00	2.648.962,17	53,3
3221	Uredski materijal i ostali materijalni rashodi			496.299,66	
3222	Materijal i sirovine			282.745,93	
3223	Energija			1.650.507,77	
3224	Materijal i dijelovi za tekuće i investicijsko održavanje			137.720,17	
3225	Sitni inventar i auto gume			57.950,92	
3227	Službena, radna i zaštitna odjeća i obuća			23.737,72	
323	Rashodi za usluge	5.850.145,00	5.850.145,00	2.915.554,46	49,8
3231	Usluge telefona, pošte i prijevoza			221.049,75	
3232	Usluge tekućeg i investicijskog održavanja			659.476,22	
3233	Usluge promidžbe i informiranja			119.890,21	
3234	Komunalne usluge			550.890,21	
3235	Zakupnine i najamnine			235.173,36	
3236	Zdravstvene i veterinarske usluge			97.758,97	
3237	Intelektualne i osobne usluge			168.730,00	
3238	Računalne usluge			108.704,49	
3239	Ostale usluge			753.881,25	
329	Ostali nespomenuti rashodi poslovanja	305.350,00	305.350,00	120.225,24	39,4
3291	Naknade za rad predstavničkih i izvršnih tijela, povjerenstava i slično			1.200,00	
3292	Premije osiguranja			31.642,52	
3293	Reprezentacija			5.053,88	
3294	Članarine i norme			5.354,08	
3295	Pristojbe i naknade			47.058,13	
3299	Ostali nespomenuti rashodi poslovanja			29.916,63	
343	Ostali financijski rashodi	105.000,00	105.000,00	47.379,57	45,1
3431	Bankarske usluge i usluge platnog prometa			40.438,29	

u kunama

Brojčana oznaka i naziv razdjela, glave, izvora financiranja, programa, aktivnosti i projekta		Izvorni plan 2020.	Tekući plan 2020.	Izvršenje I-VI 2020.	Indeks %
1		2	3	4	5=4/3*100
3432	Negativne tečajne razlike i razlike zbog primjene valutne klauzule			210,10	
3433	Zatezne kamate			6.731,18	
	A124002 Smještaj učenika u učeničkim domovima	**1.389.100,00**	**1.389.100,00**	**575.820,00**	**41,5**
	Izvor: 44 Decentralizirana sredstva	**1.389.100,00**	**1.389.100,00**	**575.820,00**	**41,5**
372	Ostale naknade građanima i kućanstvima iz proračuna	1.389.100,00	1.389.100,00	575.820,00	41,5
3722	Naknade građanima i kućanstvima u naravi			575.820,00	
	A124003 Srednja škola Maruševec	**262.800,00**	**262.800,00**	**151.046,45**	**57,5**
	Izvor: 44 Decentralizirana sredstva	**262.800,00**	**262.800,00**	**151.046,45**	**57,5**
372	Ostale naknade građanima i kućanstvima iz proračuna	262.800,00	262.800,00	151.046,45	57,5
3722	Naknade građanima i kućanstvima u naravi			151.046,45	
	K124001 Izgradnja i održavanje školskih objekata	**5.158.837,00**	**5.158.837,00**	**1.687.259,49**	**32,7**
	Izvor: 44 Decentralizirana sredstva	**5.158.837,00**	**5.158.837,00**	**1.687.259,49**	**32,7**
422	Postrojenja i oprema	2.123.137,00	2.123.137,00	286.453,59	13,5
4221	Uredska oprema i namještaj			76.386,00	
4222	Komunikacijska oprema			14.388,78	
4227	Uređaji, strojevi i oprema za ostale namjene			195.678,81	
451	Dodatna ulaganja na građevinskim objektima	3.035.700,00	3.035.700,00	1.400.805,90	46,1
4511	Dodatna ulaganja na građevinskim objektima			1.400.805,90	
	T124001 Investicijsko održavanje školskih objekata i opreme	**120.000,00**	**120.000,00**	**62.355,69**	**52,0**
	Izvor: 44 Decentralizirana sredstva	**120.000,00**	**120.000,00**	**62.355,69**	**52,0**
323	Rashodi za usluge	120.000,00	120.000,00	62.355,69	52,0
3232	Usluge tekućeg i investicijskog održavanja			62.355,69	
	Razdjel: 016 UPRAVNI ODJEL ZA ZDRAVSTVO, SOCIJALNU SKRB, CIVILNO DRUŠTVO I HRVATSKE BRANITELJE	**48.712.479,00**	**48.712.479,00**	**13.792.114,58**	**28,3**
	Glava: 01601 UPRAVNI ODJEL ZA ZDRAVSTVO, SOCIJALNU SKRB, CIVILNO DRUŠTVO I HRVATSKE BRANITELJE	**848.500,00**	**848.500,00**	**355.495,02**	**41,9**
	Izvor: 11 Opći prihodi i primici	**398.500,00**	**398.500,00**	**106.406,07**	**26,7**
	Izvor: 52 Ostale pomoći	**450.000,00**	**450.000,00**	**249.088,95**	**55,4**
	Program: 1070 AKTIVNOSTI IZ NADLEŽNOSTI ODJELA	**73.500,00**	**73.500,00**	**20.032,39**	**27,3**
	A107001 Javna uprava i administracija	**73.500,00**	**73.500,00**	**20.032,39**	**27,3**
	Izvor: 11 Opći prihodi i primici	**73.500,00**	**73.500,00**	**20.032,39**	**27,3**
321	Naknade troškova zaposlenima	20.000,00	20.000,00	2.625,00	13,1
3213	Stručno usavršavanje zaposlenika			2.625,00	
322	Rashodi za materijal i energiju	30.000,00	30.000,00	6.722,39	22,4
3221	Uredski materijal i ostali materijalni rashodi			6.722,39	
323	Rashodi za usluge	3.500,00	3.500,00	0,00	0,0
329	Ostali nespomenuti rashodi poslovanja	10.000,00	10.000,00	685,00	6,9
3293	Reprezentacija			685,00	

u kunama

Brojčana oznaka i naziv razdjela, glave, izvora financiranja, programa, aktivnosti i projekta		Izvorni plan 2020.	Tekući plan 2020.	Izvršenje I-VI 2020.	Indeks %
1		2	3	4	5=4/3*100
372	Ostale naknade građanima i kućanstvima iz proračuna	10.000,00	10.000,00	10.000,00	100,0
3721	Naknade građanima i kućanstvima u novcu			10.000,00	
	Program: 1380 CIVILNO DRUŠTVO	**215.000,00**	**215.000,00**	**86.373,68**	**40,2**
	A138006 Vijeća i predstavnici nacionalnih manjina	**96.000,00**	**96.000,00**	**47.000,00**	**49,0**
	Izvor: 11 Opći prihodi i primici	**96.000,00**	**96.000,00**	**47.000,00**	**49,0**
323	Rashodi za usluge	26.000,00	26.000,00	12.798,00	49,2
3239	Ostale usluge			12.798,00	
329	Ostali nespomenuti rashodi poslovanja	70.000,00	70.000,00	34.202,00	48,9
3291	Naknade za rad predstavničkih i izvršnih tijela, povjerenstava i slično			34.202,00	
	A138009 Savjet za umirovljenike i osobe starije životne dobi	**5.000,00**	**5.000,00**	**702,64**	**14,1**
	Izvor: 11 Opći prihodi i primici	**5.000,00**	**5.000,00**	**702,64**	**14,1**
329	Ostali nespomenuti rashodi poslovanja	5.000,00	5.000,00	702,64	14,1
3291	Naknade za rad predstavničkih i izvršnih tijela, povjerenstava i slično			702,64	
	A138010 Radna tijela i povjerenstva	**114.000,00**	**114.000,00**	**38.671,04**	**33,9**
	Izvor: 11 Opći prihodi i primici	**114.000,00**	**114.000,00**	**38.671,04**	**33,9**
322	Rashodi za materijal i energiju	2.000,00	2.000,00	0,00	0,0
323	Rashodi za usluge	25.000,00	25.000,00	24.185,95	96,7
3237	Intelektualne i osobne usluge			13.781,95	
3239	Ostale usluge			10.404,00	
324	Naknade troškova osobama izvan radnog odnosa	3.000,00	3.000,00	0,00	0,0
329	Ostali nespomenuti rashodi poslovanja	69.000,00	69.000,00	14.485,09	21,0
3291	Naknade za rad predstavničkih i izvršnih tijela, povjerenstava i slično			1.737,09	
3293	Reprezentacija			12.148,00	
3299	Ostali nespomenuti rashodi poslovanja			600,00	
372	Ostale naknade građanima i kućanstvima iz proračuna	5.000,00	5.000,00	0,00	0,0
381	Tekuće donacije	10.000,00	10.000,00	0,00	0,0
	Program: 1390 SKRB ZA HRVATSKE BRANITELJE	**560.000,00**	**560.000,00**	**249.088,95**	**44,5**
	A139001 Troškovi ukopa hrvatskih branitelja	**500.000,00**	**500.000,00**	**249.088,95**	**49,8**
	Izvor: 11 Opći prihodi i primici	**50.000,00**	**50.000,00**	**0,00**	**0,0**
372	Ostale naknade građanima i kućanstvima iz proračuna	50.000,00	50.000,00	0,00	0,0
	Izvor: 52 Ostale pomoći	**450.000,00**	**450.000,00**	**249.088,95**	**55,4**
372	Ostale naknade građanima i kućanstvima iz proračuna	450.000,00	450.000,00	249.088,95	55,4
3722	Naknade građanima i kućanstvima u naravi			249.088,95	
	K139001 Projekt Spomen obilježja	**60.000,00**	**60.000,00**	**0,00**	**0,0**
	Izvor: 11 Opći prihodi i primici	**60.000,00**	**60.000,00**	**0,00**	**0,0**
363	Pomoći unutar općeg proračuna	60.000,00	60.000,00	0,00	0,0
	Glava: 01602 ZDRAVSTVENA ZAŠTITA	**37.546.439,00**	**37.546.439,00**	**9.803.046,25**	**26,1**
	Izvor: 11 Opći prihodi i primici	**2.685.526,00**	**2.685.526,00**	**782.046,37**	**29,1**

u kunama

	Brojčana oznaka i naziv razdjela, glave, izvora financiranja, programa, aktivnosti i projekta	Izvorni plan 2020.	Tekući plan 2020.	Izvršenje I-VI 2020.	Indeks %
	1	2	3	4	5=4/3*100
	Izvor: 43 Ostali prihodi za posebne namjene	**2.700.000,00**	**2.700.000,00**	**801.200,99**	**29,7**
	Izvor: 44 Decentralizirana sredstva	**19.855.328,00**	**19.855.328,00**	**7.178.786,16**	**36,2**
	Izvor: 51 Pomoći EU	**818.409,00**	**818.409,00**	**818.407,54**	**100,0**
	Izvor: 52 Ostale pomoći	**87.176,00**	**87.176,00**	**87.174,96**	**100,0**
	Izvor: 81 Namjenski primici od zaduživanja	**11.400.000,00**	**11.400.000,00**	**135.430,23**	**1,2**
	Program: 1140 PROGRAMI EUROPSKIH POSLOVA	**13.395.943,00**	**13.395.943,00**	**5.101.793,90**	**38,1**
	K114002 EnU projekti na županijskim objektima	**12.400.000,00**	**12.400.000,00**	**4.105.853,90**	**33,1**
	Izvor: 44 Decentralizirana sredstva	**4.000.000,00**	**4.000.000,00**	**3.970.423,67**	**99,3**
451	Dodatna ulaganja na građevinskim objektima	4.000.000,00	4.000.000,00	3.970.423,67	99,3
4511	Dodatna ulaganja na građevinskim objektima			3.970.423,67	
	Izvor: 81 Namjenski primici od zaduživanja	**8.400.000,00**	**8.400.000,00**	**135.430,23**	**1,6**
451	Dodatna ulaganja na građevinskim objektima	8.400.000,00	8.400.000,00	135.430,23	1,6
4511	Dodatna ulaganja na građevinskim objektima			135.430,23	
	T114027 Poboljšanje pristupa primarnoj zdravstvenoj zaštiti u Varaždinskoj županiji	**995.943,00**	**995.943,00**	**995.940,00**	**100,0**
	Izvor: 11 Opći prihodi i primici	**90.358,00**	**90.358,00**	**90.357,50**	**100,0**
323	Rashodi za usluge	5.348,00	5.348,00	5.347,50	100,0
3237	Intelektualne i osobne usluge			5.347,50	
422	Postrojenja i oprema	85.010,00	85.010,00	85.010,00	100,0
4224	Medicinska i laboratorijska oprema			85.010,00	
	Izvor: 51 Pomoći EU	**818.409,00**	**818.409,00**	**818.407,54**	**100,0**
323	Rashodi za usluge	75.757,00	75.757,00	75.756,24	100,0
3237	Intelektualne i osobne usluge			75.756,24	
422	Postrojenja i oprema	742.652,00	742.652,00	742.651,30	100,0
4224	Medicinska i laboratorijska oprema			742.651,30	
	Izvor: 52 Ostale pomoći	**87.176,00**	**87.176,00**	**87.174,96**	**100,0**
323	Rashodi za usluge	8.022,00	8.022,00	8.021,26	100,0
3237	Intelektualne i osobne usluge			8.021,26	
422	Postrojenja i oprema	79.154,00	79.154,00	79.153,70	100,0
4224	Medicinska i laboratorijska oprema			79.153,70	
	Program: 1280 PROGRAMI U ZDRAVSTVU - ZAKONSKA OBVEZA	**973.500,00**	**973.500,00**	**351.650,57**	**36,1**
	A128001 Zdravstvena kontrola vode i hrane	**15.000,00**	**15.000,00**	**15.000,00**	**100,0**
	Izvor: 11 Opći prihodi i primici	**15.000,00**	**15.000,00**	**15.000,00**	**100,0**
323	Rashodi za usluge	15.000,00	15.000,00	15.000,00	100,0
3236	Zdravstvene i veterinarske usluge			15.000,00	
	A128002 Mrtvozorstvo - izvan zdravstvenih ustanova	**481.000,00**	**481.000,00**	**217.491,26**	**45,2**
	Izvor: 11 Opći prihodi i primici	**481.000,00**	**481.000,00**	**217.491,26**	**45,2**
322	Rashodi za materijal i energiju	10.000,00	10.000,00	9.838,13	98,4
3221	Uredski materijal i ostali materijalni rashodi			9.838,13	
323	Rashodi za usluge	470.000,00	470.000,00	207.653,13	44,2
3236	Zdravstvene i veterinarske usluge			207.653,13	

u kunama

	Brojčana oznaka i naziv razdjela, glave, izvora financiranja, programa, aktivnosti i projekta	Izvorni plan 2020.	Tekući plan 2020.	Izvršenje I-VI 2020.	Indeks %
	1	2	3	4	5=4/3*100
329	Ostali nespomenuti rashodi poslovanja	1.000,00	1.000,00	0,00	0,0
	A128004 Povjerenstvo za zaštitu prava pacijenata	**1.500,00**	**1.500,00**	**0,00**	**0,0**
	Izvor: 11 Opći prihodi i primici	**1.500,00**	**1.500,00**	**0,00**	**0,0**
329	Ostali nespomenuti rashodi poslovanja	1.500,00	1.500,00	0,00	0,0
	A128005 Savjet za zdravlje	**6.000,00**	**6.000,00**	**215,00**	**3,6**
	Izvor: 11 Opći prihodi i primici	**6.000,00**	**6.000,00**	**215,00**	**3,6**
324	Naknade troškova osobama izvan radnog odnosa	4.000,00	4.000,00	0,00	0,0
329	Ostali nespomenuti rashodi poslovanja	2.000,00	2.000,00	215,00	10,8
3291	Naknade za rad predstavničkih i izvršnih tijela, povjerenstava i slično			215,00	
	A128007 Monitoring vode za ljudsku potrošnju	**400.000,00**	**400.000,00**	**107.277,66**	**26,8**
	Izvor: 11 Opći prihodi i primici	**400.000,00**	**400.000,00**	**107.277,66**	**26,8**
323	Rashodi za usluge	400.000,00	400.000,00	107.277,66	26,8
3236	Zdravstvene i veterinarske usluge			107.277,66	
	A128008 Monitoring komaraca	**70.000,00**	**70.000,00**	**11.666,65**	**16,7**
	Izvor: 11 Opći prihodi i primici	**70.000,00**	**70.000,00**	**11.666,65**	**16,7**
323	Rashodi za usluge	70.000,00	70.000,00	11.666,65	16,7
3236	Zdravstvene i veterinarske usluge			11.666,65	
	Program: 1290 PROGRAMI U ZDRAVSTVENOJ ZAŠTITI IZNAD ZAKONSKOG STANDARDA	**7.321.668,00**	**7.321.668,00**	**1.141.239,29**	**15,6**
	A129003 Stomatološka preventiva i dežurstvo	**94.500,00**	**94.500,00**	**22.500,00**	**23,8**
	Izvor: 11 Opći prihodi i primici	**94.500,00**	**94.500,00**	**22.500,00**	**23,8**
311	Plaće (Bruto)	13.500,00	13.500,00	6.797,60	50,4
3113	Plaće za prekovremeni rad			6.797,60	
313	Doprinosi na plaće	1.500,00	1.500,00	702,40	46,8
3132	Doprinosi za obvezno zdravstveno osiguranje			702,40	
323	Rashodi za usluge	79.500,00	79.500,00	15.000,00	18,9
3236	Zdravstvene i veterinarske usluge			15.000,00	
	A129004 Prevencija ovisnosti	**53.000,00**	**53.000,00**	**20.330,00**	**38,4**
	Izvor: 11 Opći prihodi i primici	**53.000,00**	**53.000,00**	**20.330,00**	**38,4**
323	Rashodi za usluge	50.000,00	50.000,00	20.000,00	40,0
3239	Ostale usluge			20.000,00	
329	Ostali nespomenuti rashodi poslovanja	3.000,00	3.000,00	330,00	11,0
3299	Ostali nespomenuti rashodi poslovanja			330,00	
	A129005 Sektorske ambulante	**48.000,00**	**48.000,00**	**13.500,00**	**28,1**
	Izvor: 11 Opći prihodi i primici	**48.000,00**	**48.000,00**	**13.500,00**	**28,1**
322	Rashodi za materijal i energiju	25.000,00	25.000,00	4.030,00	16,1
3221	Uredski materijal i ostali materijalni rashodi			840,00	
3222	Materijal i sirovine			1.642,00	
3223	Energija			1.548,00	
323	Rashodi za usluge	23.000,00	23.000,00	9.470,00	41,2
3231	Usluge telefona, pošte i prijevoza			790,00	
3232	Usluge tekućeg i investicijskog održavanja			180,00	
3236	Zdravstvene i veterinarske usluge			8.500,00	

u kunama

	Brojčana oznaka i naziv razdjela, glave, izvora financiranja, programa, aktivnosti i projekta	Izvorni plan 2020.	Tekući plan 2020.	Izvršenje I-VI 2020.	Indeks %
	1	2	3	4	5=4/3*100
	A129006 Program suzbijanja ambrozije	**30.000,00**	**30.000,00**	**15.000,00**	**50,0**
	Izvor: 11 Opći prihodi i primici	**30.000,00**	**30.000,00**	**15.000,00**	**50,0**
323	Rashodi za usluge	30.000,00	30.000,00	15.000,00	50,0
3236	Zdravstvene i veterinarske usluge			15.000,00	
	A129008 Nabava opreme i dodatna ulaganja u zdravstvene objekte	**2.161.218,00**	**2.161.218,00**	**650.000,00**	**30,1**
	Izvor: 11 Opći prihodi i primici	**311.218,00**	**311.218,00**		
323	Rashodi za usluge	229.755,00	229.755,00	0,00	0,0
451	Dodatna ulaganja na građevinskim objektima	81.463,00	81.463,00	0,00	0,0
	Izvor: 43 Ostali prihodi za posebne namjene	**1.850.000,00**	**1.850.000,00**	**650.000,00**	**35,1**
422	Postrojenja i oprema	650.000,00	650.000,00	650.000,00	100,0
4224	Medicinska i laboratorijska oprema			650.000,00	
423	Prijevozna sredstva	1.200.000,00	1.200.000,00	0,00	0,0
	A129009 Program »Zdrava županija«	**1.075.050,00**	**1.075.050,00**	**272.819,29**	**25,4**
	Izvor: 11 Opći prihodi i primici	**851.050,00**	**851.050,00**	**268.493,30**	**31,6**
311	Plaće (Bruto)	82.000,00	82.000,00	28.089,98	34,3
3111	Plaće za redovan rad			3.851,03	
3113	Plaće za prekovremeni rad			24.238,95	
313	Doprinosi na plaće	13.500,00	13.500,00	4.634,85	34,3
3132	Doprinosi za obvezno zdravstveno osiguranje			4.634,85	
322	Rashodi za materijal i energiju	225.500,00	225.500,00	82.218,47	36,5
3221	Uredski materijal i ostali materijalni rashodi			11.871,43	
3222	Materijal i sirovine			70.347,04	
323	Rashodi za usluge	292.000,00	292.000,00	70.000,00	24,0
3237	Intelektualne i osobne usluge			70.000,00	
329	Ostali nespomenuti rashodi poslovanja	7.000,00	7.000,00	7.000,00	100,0
3294	Članarine i norme			7.000,00	
372	Ostale naknade građanima i kućanstvima iz proračuna	81.050,00	81.050,00	39.550,00	48,8
3721	Naknade građanima i kućanstvima u novcu			17.500,00	
3722	Naknade građanima i kućanstvima u naravi			22.050,00	
381	Tekuće donacije	150.000,00	150.000,00	37.000,00	24,7
3811	Tekuće donacije u novcu			37.000,00	
	Izvor: 43 Ostali prihodi za posebne namjene	**224.000,00**	**224.000,00**	**4.325,99**	**1,9**
372	Ostale naknade građanima i kućanstvima iz proračuna	224.000,00	224.000,00	4.325,99	1,9
3722	Naknade građanima i kućanstvima u naravi			4.325,99	
	A129011 Palijativna skrb	**41.500,00**	**41.500,00**	**215,00**	**0,5**
	Izvor: 11 Opći prihodi i primici	**41.500,00**	**41.500,00**	**215,00**	**0,5**
323	Rashodi za usluge	30.000,00	30.000,00	0,00	0,0
329	Ostali nespomenuti rashodi poslovanja	1.500,00	1.500,00	215,00	14,3
3291	Naknade za rad predstavničkih i izvršnih tijela, povjerenstava i slično			215,00	
422	Postrojenja i oprema	10.000,00	10.000,00	0,00	0,0
	A129014 Specijalizacije doktora medicine	**192.400,00**	**192.400,00**	**0,00**	**0,0**
	Izvor: 11 Opći prihodi i primici	**192.400,00**	**192.400,00**	**0,00**	**0,0**
311	Plaće (Bruto)	144.400,00	144.400,00	0,00	0,0

u kunama

	Brojčana oznaka i naziv razdjela, glave, izvora financiranja, programa, aktivnosti i projekta	Izvorni plan 2020.	Tekući plan 2020.	Izvršenje I-VI 2020.	Indeks %
	1	2	3	4	5=4/3*100
312	Ostali rashodi za zaposlene	3.000,00	3.000,00	0,00	0,0
313	Doprinosi na plaće	25.000,00	25.000,00	0,00	0,0
321	Naknade troškova zaposlenima	20.000,00	20.000,00	0,00	0,0
	K129003 Izgradnja centralnog operacijskog bloka OBV	**151.000,00**	**151.000,00**	**146.875,00**	**97,3**
	Izvor: 43 Ostali prihodi za posebne namjene	**151.000,00**	**151.000,00**	**146.875,00**	**97,3**
323	Rashodi za usluge	151.000,00	151.000,00	146.875,00	97,3
3237	Intelektualne i osobne usluge			146.875,00	
	K129005 Dječji vrtić u OBV-u	**475.000,00**	**475.000,00**	**0,00**	**0,0**
	Izvor: 43 Ostali prihodi za posebne namjene	**475.000,00**	**475.000,00**		
323	Rashodi za usluge	475.000,00	475.000,00	0,00	0,0
	K129006 Respiracijski centar Klenovnik	**3.000.000,00**	**3.000.000,00**	**0,00**	**0,0**
	Izvor: 81 Namjenski primici od zaduživanja	**3.000.000,00**	**3.000.000,00**		
451	Dodatna ulaganja na građevinskim objektima	3.000.000,00	3.000.000,00	0,00	0,0
	Program: 1320 JAVNE USTANOVE U ZDRAVSTVU	**15.855.328,00**	**15.855.328,00**	**3.208.362,49**	**20,2**
	K132001 Investicijsko ulaganje-izgradnja objekata, nabava opreme	**12.187.527,00**	**12.187.527,00**	**571.905,68**	**4,7**
	Izvor: 44 Decentralizirana sredstva	**12.187.527,00**	**12.187.527,00**	**571.905,68**	**4,7**
422	Postrojenja i oprema	10.122.344,00	10.122.344,00	440.734,75	4,4
4221	Uredska oprema i namještaj			17.875,00	
4224	Medicinska i laboratorijska oprema			384.859,75	
4227	Uređaji, strojevi i oprema za ostale namjene			38.000,00	
423	Prijevozna sredstva	888.000,00	888.000,00	0,00	0,0
451	Dodatna ulaganja na građevinskim objektima	1.177.183,00	1.177.183,00	131.170,93	11,1
4511	Dodatna ulaganja na građevinskim objektima			131.170,93	
	K132002 Informatizacija	**912.500,00**	**912.500,00**	**398.967,50**	**43,7**
	Izvor: 44 Decentralizirana sredstva	**912.500,00**	**912.500,00**	**398.967,50**	**43,7**
422	Postrojenja i oprema	112.500,00	112.500,00	37.467,50	33,3
4221	Uredska oprema i namještaj			37.467,50	
426	Nematerijalna proizvedena imovina	800.000,00	800.000,00	361.500,00	45,2
4262	Ulaganja u računalne programe			361.500,00	
	T132001 Investicijsko i tekuće održavanje objekata i opreme	**1.589.801,00**	**1.589.801,00**	**1.071.989,31**	**67,4**
	Izvor: 44 Decentralizirana sredstva	**1.589.801,00**	**1.589.801,00**	**1.071.989,31**	**67,4**
322	Rashodi za materijal i energiju	513.864,00	513.864,00	258.379,16	50,3
3224	Materijal i dijelovi za tekuće i investicijsko održavanje			258.379,16	
323	Rashodi za usluge	1.075.937,00	1.075.937,00	813.610,15	75,6
3232	Usluge tekućeg i investicijskog održavanja			813.610,15	
	T132002 Otplata kredita	**1.165.500,00**	**1.165.500,00**	**1.165.500,00**	**100,0**
	Izvor: 44 Decentralizirana sredstva	**1.165.500,00**	**1.165.500,00**	**1.165.500,00**	**100,0**
544	Otplata glavnice primljenih kredita i zajmova od kreditnih i ostalih financijskih institucija izvan javnog sektora	1.165.500,00	1.165.500,00	1.165.500,00	100,0
5443	Otplata glavnice primljenih kredita od tuzemnih kreditnih institucija izvan javnog sektora			1.165.500,00	

u kunama

	Brojčana oznaka i naziv razdjela, glave, izvora financiranja, programa, aktivnosti i projekta	Izvorni plan 2020.	Tekući plan 2020.	Izvršenje I-VI 2020.	Indeks %
	1	2	3	4	5=4/3*100
	Glava: 01603 SOCIJALNA SKRB	**10.317.540,00**	**10.317.540,00**	**3.633.573,31**	**35,2**
	Izvor: 11 Opći prihodi i primici	**2.213.950,00**	**2.213.950,00**	**820.426,11**	**37,1**
	Izvor: 44 Decentralizirana sredstva	**8.103.590,00**	**8.103.590,00**	**2.813.147,20**	**34,7**
	Program: 1301 SOCIJALNA SKRB - ZAKONSKI STANDARD	**616.000,00**	**616.000,00**	**279.076,11**	**45,3**
	A130101 Društvo Crvenog križa Varaždinske županije	**450.000,00**	**450.000,00**	**225.000,00**	**50,0**
	Izvor: 11 Opći prihodi i primici	**450.000,00**	**450.000,00**	**225.000,00**	**50,0**
381	Tekuće donacije	450.000,00	450.000,00	225.000,00	50,0
3811	Tekuće donacije u novcu			225.000,00	
	A130102 Socijalni planovi i radna tijela	**16.000,00**	**16.000,00**	**0,00**	**0,0**
	Izvor: 11 Opći prihodi i primici	**16.000,00**	**16.000,00**	**0,00**	**0,0**
322	Rashodi za materijal i energiju	4.000,00	4.000,00	0,00	0,0
323	Rashodi za usluge	4.000,00	4.000,00	0,00	0,0
324	Naknade troškova osobama izvan radnog odnosa	4.000,00	4.000,00	0,00	0,0
329	Ostali nespomenuti rashodi poslovanja	4.000,00	4.000,00	0,00	0,0
	A130103 Dom za žrtve obiteljskog nasilja Utočište Sveti Nikola Varaždin	**150.000,00**	**150.000,00**	**54.076,11**	**36,1**
	Izvor: 11 Opći prihodi i primici	**150.000,00**	**150.000,00**	**54.076,11**	**36,1**
381	Tekuće donacije	150.000,00	150.000,00	54.076,11	36,1
3811	Tekuće donacije u novcu			54.076,11	
	Program: 1302 SOCIJALNA SKRB - IZNAD ZAKONSKI STANDARD	**1.527.950,00**	**1.527.950,00**	**512.200,00**	**33,5**
	A130201 Programi pomoći osobama treće životne dobi	**747.050,00**	**747.050,00**	**247.500,00**	**33,1**
	Izvor: 11 Opći prihodi i primici	**747.050,00**	**747.050,00**	**247.500,00**	**33,1**
372	Ostale naknade građanima i kućanstvima iz proračuna	157.300,00	157.300,00	0,00	0,0
381	Tekuće donacije	589.750,00	589.750,00	247.500,00	42,0
3811	Tekuće donacije u novcu			247.500,00	
	A130203 Udruge - programi iz područja zdravstvene i socijalne skrbi	**400.000,00**	**400.000,00**	**174.700,00**	**43,7**
	Izvor: 11 Opći prihodi i primici	**400.000,00**	**400.000,00**	**174.700,00**	**43,7**
381	Tekuće donacije	400.000,00	400.000,00	174.700,00	43,7
3811	Tekuće donacije u novcu			174.700,00	
	A130204 Socijalne pomoći	**360.900,00**	**360.900,00**	**90.000,00**	**24,9**
	Izvor: 11 Opći prihodi i primici	**360.900,00**	**360.900,00**	**90.000,00**	**24,9**
372	Ostale naknade građanima i kućanstvima iz proračuna	210.900,00	210.900,00	10.000,00	4,7
3721	Naknade građanima i kućanstvima u novcu			10.000,00	
381	Tekuće donacije	150.000,00	150.000,00	80.000,00	53,3
3811	Tekuće donacije u novcu			80.000,00	
	A130205 Programi pomoći OSI i teže zaposlivih osoba	**20.000,00**	**20.000,00**	**0,00**	**0,0**
	Izvor: 11 Opći prihodi i primici	**20.000,00**	**20.000,00**	**0,00**	**0,0**
381	Tekuće donacije	20.000,00	20.000,00	0,00	0,0
	Program: 1310 POMOĆ ZA OGRJEV - MINIMALNI ZAKONSKI STANDARD	**1.061.550,00**	**1.061.550,00**	**0,00**	**0,0**
	A131001 Pomoć za ogrjev - preko proračuna JLS	**1.061.550,00**	**1.061.550,00**	**0,00**	**0,0**
	Izvor: 44 Decentralizirana sredstva	**1.061.550,00**	**1.061.550,00**	**0,00**	**0,0**
363	Pomoći unutar općeg proračuna	1.061.550,00	1.061.550,00	0,00	0,0

u kunama

	Brojčana oznaka i naziv razdjela, glave, izvora financiranja, programa, aktivnosti i projekta	Izvorni plan 2020.	Tekući plan 2020.	Izvršenje I-VI 2020.	Indeks %
	1	2	3	4	5=4/3*100
	Program: 1330 CENTRI ZA SOCIJALNU SKRB - DECENTRALIZACIJA	**2.631.274,00**	**2.631.274,00**	**1.099.268,61**	**41,8**
	A133001 Stručno i administrativno osoblje	**2.631.274,00**	**2.631.274,00**	**1.099.268,61**	**41,8**
	Izvor: 44 Decentralizirana sredstva	**2.631.274,00**	**2.631.274,00**	**1.099.268,61**	**41,8**
366	Pomoći proračunskim korisnicima drugih proračuna	2.631.274,00	2.631.274,00	1.099.268,61	41,8
3661	Tekuće pomoći proračunskim korisnicima drugih proračuna			1.099.268,61	
	Program: 1340 DOM ZA STARIJE I NEMOĆNE OSOBE	**4.480.766,00**	**4.480.766,00**	**1.743.028,59**	**38,9**
	A134001 Stručno i administrativno osoblje	**4.150.766,00**	**4.150.766,00**	**1.645.806,10**	**39,7**
	Izvor: 11 Opći prihodi i primici	**70.000,00**	**70.000,00**	**29.150,00**	**41,6**
311	Plaće (Bruto)	60.000,00	60.000,00	25.000,00	41,7
3111	Plaće za redovan rad			25.000,00	
313	Doprinosi na plaće	10.000,00	10.000,00	4.150,00	41,5
3132	Doprinosi za obvezno zdravstveno osiguranje			4.150,00	
	Izvor: 44 Decentralizirana sredstva	**4.080.766,00**	**4.080.766,00**	**1.616.656,10**	**39,6**
322	Rashodi za materijal i energiju	3.400.000,00	3.400.000,00	1.291.709,13	38,0
3221	Uredski materijal i ostali materijalni rashodi			143.750,00	
3222	Materijal i sirovine			760.435,66	
3223	Energija			387.523,47	
323	Rashodi za usluge	680.766,00	680.766,00	324.946,97	47,7
3231	Usluge telefona, pošte i prijevoza			17.237,65	
3232	Usluge tekućeg i investicijskog održavanja			40.000,00	
3234	Komunalne usluge			256.459,32	
3238	Računalne usluge			11.250,00	
	K134001 Održavanje objekata	**330.000,00**	**330.000,00**	**97.222,49**	**29,5**
	Izvor: 44 Decentralizirana sredstva	**330.000,00**	**330.000,00**	**97.222,49**	**29,5**
323	Rashodi za usluge	100.000,00	100.000,00	67.222,50	67,2
3232	Usluge tekućeg i investicijskog održavanja			67.222,50	
422	Postrojenja i oprema	80.000,00	80.000,00	29.999,99	37,5
4221	Uredska oprema i namještaj			29.999,99	
451	Dodatna ulaganja na građevinskim objektima	150.000,00	150.000,00	0,00	0,0
	Razdjel: 017 UPRAVNI ODJEL ZA PROSTORNO UREĐENJE, GRADITELJSTVO I ZAŠTITU OKOLIŠA	**27.618.095,00**	**27.618.095,00**	**14.252.130,15**	**51,6**
	Glava: 01701 UPRAVNI ODJEL ZA PROSTORNO UREĐENJE, GRADITELJSTVO I ZAŠTITU OKOLIŠA	**23.996.395,00**	**23.996.395,00**	**12.989.523,38**	**54,1**
	Izvor: 11 Opći prihodi i primici	**11.895.424,00**	**11.895.424,00**	**3.357.996,09**	**28,2**
	Izvor: 43 Ostali prihodi za posebne namjene	**40.000,00**	**40.000,00**	**0,00**	**0,0**
	Izvor: 51 Pomoći EU	**5.168.057,00**	**5.168.057,00**	**4.283.921,74**	**82,9**
	Izvor: 52 Ostale pomoći	**3.448.773,00**	**3.448.773,00**	**3.234.417,58**	**93,8**
	Izvor: 81 Namjenski primici od zaduživanja	**3.444.141,00**	**3.444.141,00**	**2.113.187,97**	**61,4**
	Program: 1070 AKTIVNOSTI IZ NADLEŽNOSTI ODJELA	**6.902.469,00**	**6.902.469,00**	**593.926,96**	**8,6**
	A107001 Javna uprava i administracija	**50.000,00**	**50.000,00**	**19.416,12**	**38,8**
	Izvor: 11 Opći prihodi i primici	**50.000,00**	**50.000,00**	**19.416,12**	**38,8**

u kunama

Brojčana oznaka i naziv razdjela, glave, izvora financiranja, programa, aktivnosti i projekta		Izvorni plan 2020.	Tekući plan 2020.	Izvršenje I-VI 2020.	Indeks %
1		2	3	4	5=4/3*100
321	Naknade troškova zaposlenima	13.000,00	13.000,00	4.425,00	34,0
3213	Stručno usavršavanje zaposlenika			4.425,00	
322	Rashodi za materijal i energiju	22.000,00	22.000,00	10.597,62	48,2
3221	Uredski materijal i ostali materijalni rashodi			10.597,62	
329	Ostali nespomenuti rashodi poslovanja	5.000,00	5.000,00	583,50	11,7
3293	Reprezentacija			383,50	
3295	Pristojbe i naknade			200,00	
372	Ostale naknade građanima i kućanstvima iz proračuna	10.000,00	10.000,00	3.810,00	38,1
3721	Naknade građanima i kućanstvima u novcu			3.810,00	
	A107007 Izrada prostorno planskih podloga i održavanje baze podataka	**336.250,00**	**336.250,00**	**31.050,00**	**9,2**
	Izvor: 11 Opći prihodi i primici	**336.250,00**	**336.250,00**	**31.050,00**	**9,2**
323	Rashodi za usluge	336.250,00	336.250,00	31.050,00	9,2
3233	Usluge promidžbe i informiranja			3.862,50	
3237	Intelektualne i osobne usluge			27.187,50	
	K107004 Rasvjeta oplošja zgrade Vodotornja	**4.350.000,00**	**4.350.000,00**	**543.460,84**	**12,5**
	Izvor: 11 Opći prihodi i primici	**4.350.000,00**	**4.350.000,00**	**543.460,84**	**12,5**
451	Dodatna ulaganja na građevinskim objektima	4.350.000,00	4.350.000,00	543.460,84	12,5
4511	Dodatna ulaganja na građevinskim objektima			543.460,84	
	K107005 Uređenje zgrade Vodotornja	**2.166.219,00**	**2.166.219,00**	**0,00**	**0,0**
	Izvor: 11 Opći prihodi i primici	**2.166.219,00**	**2.166.219,00**	**0,00**	**0,0**
323	Rashodi za usluge	1.293.750,00	1.293.750,00	0,00	0,0
451	Dodatna ulaganja na građevinskim objektima	872.469,00	872.469,00	0,00	0,0
	Program: 1080 PROGRAM ZBRINJAVANJA OTPADA	**615.000,00**	**615.000,00**	**161.820,68**	**26,3**
	A108001 Monitoring i održavanje odlagališta otpada	**265.000,00**	**265.000,00**	**129.438,47**	**48,8**
	Izvor: 11 Opći prihodi i primici	**265.000,00**	**265.000,00**	**129.438,47**	**48,8**
329	Ostali nespomenuti rashodi poslovanja	265.000,00	265.000,00	129.438,47	48,8
3299	Ostali nespomenuti rashodi poslovanja			129.438,47	
	T108003 Gospodarenje otpadom	**350.000,00**	**350.000,00**	**32.382,21**	**9,3**
	Izvor: 11 Opći prihodi i primici	**350.000,00**	**350.000,00**	**32.382,21**	**9,3**
351	Subvencije trgovačkim društvima u javnom sektoru	350.000,00	350.000,00	32.382,21	9,3
3512	Subvencije trgovačkim društvima u javnom sektoru			32.382,21	
	Program: 1090 PROGRAM ZAŠTITE OKOLIŠA	**115.000,00**	**115.000,00**	**49.500,00**	**43,0**
	A109011 Sklonište za životinje »Spas«	**45.000,00**	**45.000,00**	**22.500,00**	**50,0**
	Izvor: 11 Opći prihodi i primici	**45.000,00**	**45.000,00**	**22.500,00**	**50,0**
381	Tekuće donacije	45.000,00	45.000,00	22.500,00	50,0
3811	Tekuće donacije u novcu			22.500,00	
	A109015 Zakonske obveze u zaštiti okoliša	**40.000,00**	**40.000,00**	**0,00**	**0,0**
	Izvor: 43 Ostali prihodi za posebne namjene	**40.000,00**	**40.000,00**	**0,00**	**0,0**
329	Ostali nespomenuti rashodi poslovanja	40.000,00	40.000,00	0,00	0,0

u kunama

	Brojčana oznaka i naziv razdjela, glave, izvora financiranja, programa, aktivnosti i projekta	Izvorni plan 2020.	Tekući plan 2020.	Izvršenje I-VI 2020.	Indeks %
	1	2	3	4	5=4/3*100
	A109017 Udruge iz područja zaštite prirode i okoliša	**30.000,00**	**30.000,00**	**27.000,00**	**90,0**
	Izvor: 11 Opći prihodi i primici	**30.000,00**	**30.000,00**	**27.000,00**	**90,0**
381	Tekuće donacije	30.000,00	30.000,00	27.000,00	90,0
3811	Tekuće donacije u novcu			27.000,00	
	Program: 1140 PROGRAMI EUROPSKIH POSLOVA	**16.363.926,00**	**16.363.926,00**	**12.184.275,74**	**74,5**
	K114002 EnU projekti na županijskim objektima	**16.363.926,00**	**16.363.926,00**	**12.184.275,74**	**74,5**
	Izvor: 11 Opći prihodi i primici	**4.302.955,00**	**4.302.955,00**	**2.552.748,45**	**59,3**
323	Rashodi za usluge	1.090,00	1.090,00	0,00	0,0
329	Ostali nespomenuti rashodi poslovanja	3.750,00	3.750,00	0,00	0,0
451	Dodatna ulaganja na građevinskim objektima	4.298.115,00	4.298.115,00	2.552.748,45	59,4
4511	Dodatna ulaganja na građevinskim objektima			2.552.748,45	
	Izvor: 51 Pomoći EU	**5.168.057,00**	**5.168.057,00**	**4.283.921,74**	**82,9**
323	Rashodi za usluge	15.407,00	15.407,00	0,00	0,0
451	Dodatna ulaganja na građevinskim objektima	5.152.650,00	5.152.650,00	4.283.921,74	83,1
4511	Dodatna ulaganja na građevinskim objektima			4.283.921,74	
	Izvor: 52 Ostale pomoći	**3.448.773,00**	**3.448.773,00**	**3.234.417,58**	**93,8**
451	Dodatna ulaganja na građevinskim objektima	2.132.778,00	2.132.778,00	1.918.422,95	90,0
4511	Dodatna ulaganja na građevinskim objektima			1.918.422,95	
323	Rashodi za usluge	1.632,00	1.632,00	0,00	0,0
451	Dodatna ulaganja na građevinskim objektima	1.314.363,00	1.314.363,00	1.315.994,63	100,1
4511	Dodatna ulaganja na građevinskim objektima			1.315.994,63	
	Izvor: 81 Namjenski primici od zaduživanja	**3.444.141,00**	**3.444.141,00**	**2.113.187,97**	**61,4**
451	Dodatna ulaganja na građevinskim objektima	3.444.141,00	3.444.141,00	2.113.187,97	61,4
4511	Dodatna ulaganja na građevinskim objektima			2.113.187,97	
	Glava: 01702 ZAVOD ZA PROSTORNO UREĐENJE VARAŽDINSKE ŽUPANIJE	**2.316.200,00**	**2.316.200,00**	**871.740,64**	**37,6**
	Izvor: 11 Opći prihodi i primici	**2.280.200,00**	**2.280.200,00**	**871.740,64**	**38,2**
	Izvor: 31 Vlastiti prihodi	**36.000,00**	**36.000,00**		
	Program: 1370 PROSTORNO UREĐENJE I GRADITELJSTVO	**2.316.200,00**	**2.316.200,00**	**871.740,64**	**37,6**
	A137001 Stručno i administrativno osoblje	**2.316.200,00**	**2.316.200,00**	**871.740,64**	**37,6**
	Izvor: 11 Opći prihodi i primici	**2.280.200,00**	**2.280.200,00**	**871.740,64**	**38,2**
311	Plaće (Bruto)	1.156.100,00	1.156.100,00	559.782,88	48,4
3111	Plaće za redovan rad			559.782,88	
312	Ostali rashodi za zaposlene	152.200,00	152.200,00	43.760,00	28,8
3121	Ostali rashodi za zaposlene			43.760,00	
313	Doprinosi na plaće	206.200,00	206.200,00	92.364,18	44,8
3132	Doprinosi za obvezno zdravstveno osiguranje			92.364,18	

u kunama

Brojčana oznaka i naziv razdjela, glave, izvora financiranja, programa, aktivnosti i projekta		Izvorni plan 2020.	Tekući plan 2020.	Izvršenje I-VI 2020.	Indeks %
1		2	3	4	5=4/3*100
321	Naknade troškova zaposlenima	175.000,00	175.000,00	45.233,25	25,9
3211	Službena putovanja			600,00	
3212	Naknade za prijevoz, za rad na terenu i odvojeni život			42.852,00	
3213	Stručno usavršavanje zaposlenika			1.781,25	
322	Rashodi za materijal i energiju	121.000,00	121.000,00	26.935,28	22,3
3221	Uredski materijal i ostali materijalni rashodi			12.034,31	
3223	Energija			14.900,97	
323	Rashodi za usluge	335.000,00	335.000,00	85.291,23	25,5
3231	Usluge telefona, pošte i prijevoza			14.861,46	
3232	Usluge tekućeg i investicijskog održavanja			312,50	
3233	Usluge promidžbe i informiranja			1.260,00	
3234	Komunalne usluge			10.378,34	
3235	Zakupnine i najamnine			11.328,70	
3237	Intelektualne i osobne usluge			20.320,23	
3238	Računalne usluge			20.330,00	
3239	Ostale usluge			6.500,00	
329	Ostali nespomenuti rashodi poslovanja	59.700,00	59.700,00	12.076,57	20,2
3291	Naknade za rad predstavničkih i izvršnih tijela, povjerenstava i slično			5.194,56	
3292	Premije osiguranja			3.056,57	
3293	Reprezentacija			428,88	
3294	Članarine i norme			2.700,00	
3299	Ostali nespomenuti rashodi poslovanja			696,56	
343	Ostali financijski rashodi	6.000,00	6.000,00	1.058,25	17,6
3431	Bankarske usluge i usluge platnog prometa			1.058,25	
412	Nematerijalna imovina	45.000,00	45.000,00	0,00	0,0
422	Postrojenja i oprema	24.000,00	24.000,00	5.239,00	21,8
4221	Uredska oprema i namještaj			5.239,00	
	Izvor: 31 Vlastiti prihodi	**36.000,00**	**36.000,00**	**0,00**	**0,0**
311	Plaće (Bruto)	36.000,00	36.000,00	0,00	0,0
	Glava: 01703 JAVNA USTANOVA ZA UPRAVLJANJE ZAŠTIĆENIM DIJELOVIMA PRIRODE	**1.305.500,00**	**1.305.500,00**	**390.866,13**	**29,9**
	Izvor: 11 Opći prihodi i primici	**1.305.500,00**	**1.305.500,00**	**390.866,13**	**29,9**
	Program: 1090 PROGRAM ZAŠTITE OKOLIŠA	**1.150.998,00**	**1.150.998,00**	**390.866,13**	**34,0**
	A109012 Stručno i administrativno osoblje	**675.375,00**	**675.375,00**	**300.188,38**	**44,5**
	Izvor: 11 Opći prihodi i primici	**675.375,00**	**675.375,00**	**300.188,38**	**44,5**
311	Plaće (Bruto)	530.177,00	530.177,00	241.334,71	45,5
3111	Plaće za redovan rad			241.334,71	
312	Ostali rashodi za zaposlene	57.200,00	57.200,00	20.438,32	35,7
3121	Ostali rashodi za zaposlene			20.438,32	
313	Doprinosi na plaće	87.998,00	87.998,00	38.415,35	43,7
3132	Doprinosi za obvezno zdravstveno osiguranje			38.415,35	
	A109014 Rashodi za provođenje programa javne ustanove	**475.623,00**	**475.623,00**	**90.677,75**	**19,1**
	Izvor: 11 Opći prihodi i primici	**475.623,00**	**475.623,00**	**90.677,75**	**19,1**

u kunama

Brojčana oznaka i naziv razdjela, glave, izvora financiranja, programa, aktivnosti i projekta		Izvorni plan 2020.	Tekući plan 2020.	Izvršenje I-VI 2020.	Indeks %
1		2	3	4	5=4/3*100
321	Naknade troškova zaposlenima	75.456,00	75.456,00	23.669,08	31,4
3211	Službena putovanja			642,00	
3212	Naknade za prijevoz, za rad na terenu i odvojeni život			23.027,08	
322	Rashodi za materijal i energiju	102.000,00	102.000,00	13.906,87	13,6
3221	Uredski materijal i ostali materijalni rashodi			4.437,89	
3223	Energija			8.120,45	
3224	Materijal i dijelovi za tekuće i investicijsko održavanje			1.348,53	
323	Rashodi za usluge	232.467,00	232.467,00	47.677,59	20,5
3231	Usluge telefona, pošte i prijevoza			6.979,73	
3234	Komunalne usluge			461,00	
3236	Zdravstvene i veterinarske usluge			225,00	
3237	Intelektualne i osobne usluge			35.971,46	
3239	Ostale usluge			4.040,40	
329	Ostali nespomenuti rashodi poslovanja	44.900,00	44.900,00	3.873,36	8,6
3292	Premije osiguranja			3.873,36	
343	Ostali financijski rashodi	6.000,00	6.000,00	1.550,85	25,9
3431	Bankarske usluge i usluge platnog prometa			1.525,85	
3434	Ostali nespomenuti financijski rashodi			25,00	
366	Pomoći proračunskim korisnicima drugih proračuna	1.050,00	1.050,00	0,00	0,0
369	Prijenosi između proračunskih korisnika istog proračuna	1.050,00	1.050,00	0,00	0,0
381	Tekuće donacije	700,00	700,00	0,00	0,0
412	Nematerijalna imovina	2.000,00	2.000,00	0,00	0,0
422	Postrojenja i oprema	10.000,00	10.000,00	0,00	0,0
	Program: 1140 PROGRAMI EUROPSKIH POSLOVA	**154.502,00**	**154.502,00**	**0,00**	**0,0**
	T114025 Projekt DRAVA LIFE	**12.533,00**	**12.533,00**	**0,00**	**0,0**
	Izvor: 11 Opći prihodi i primici	**12.533,00**	**12.533,00**	**0,00**	**0,0**
329	Ostali nespomenuti rashodi poslovanja	12.533,00	12.533,00	0,00	0,0
	T114042 Projekt Riverside	**41.969,00**	**41.969,00**	**0,00**	**0,0**
	Izvor: 11 Opći prihodi i primici	**41.969,00**	**41.969,00**	**0,00**	**0,0**
311	Plaće (Bruto)	29.623,00	29.623,00	0,00	0,0
313	Doprinosi na plaće	5.264,00	5.264,00	0,00	0,0
321	Naknade troškova zaposlenima	3.644,00	3.644,00	0,00	0,0
322	Rashodi za materijal i energiju	2.438,00	2.438,00	0,00	0,0
323	Rashodi za usluge	1.000,00	1.000,00	0,00	0,0
	T114043 Projekt LifelineMDD	**100.000,00**	**100.000,00**	**0,00**	**0,0**
	Izvor: 11 Opći prihodi i primici	**100.000,00**	**100.000,00**	**0,00**	**0,0**
322	Rashodi za materijal i energiju	4.120,00	4.120,00	0,00	0,0
323	Rashodi za usluge	84.480,00	84.480,00	0,00	0,0
422	Postrojenja i oprema	11.400,00	11.400,00	0,00	0,0
	Razdjel: 018 UPRAVNI ODJEL ZA GOSPODARSTVO I EUROPSKE POSLOVE	**16.781.976,00**	**16.781.976,00**	**7.025.622,19**	**41,9**
	Glava: 01801 UPRAVNI ODJEL ZA GOSPODARSTVO I EUROPSKE POSLOVE	**14.868.186,00**	**14.868.186,00**	**6.462.871,57**	**43,5**
	Izvor: 11 Opći prihodi i primici	**12.211.271,00**	**12.211.271,00**	**5.985.478,58**	**49,0**
	Izvor: 51 Pomoći EU	**1.149.575,00**	**1.149.575,00**	**176.399,71**	**15,3**

u kunama

	Brojčana oznaka i naziv razdjela, glave, izvora financiranja, programa, aktivnosti i projekta	Izvorni plan 2020.	Tekući plan 2020.	Izvršenje I-VI 2020.	Indeks %
	1	2	3	4	5=4/3*100
	Izvor: 52 Ostale pomoći	**1.287.340,00**	**1.287.340,00**	**130.048,91**	**10,1**
	Izvor: 61 Donacije	**220.000,00**	**220.000,00**	**170.944,37**	**77,7**
	Program: 1070 AKTIVNOSTI IZ NADLEŽNOSTI ODJELA	**168.000,00**	**165.500,00**	**50.499,28**	**30,5**
	A107001 Javna uprava i administracija	**168.000,00**	**165.500,00**	**50.499,28**	**30,5**
	Izvor: 11 Opći prihodi i primici	**168.000,00**	**165.500,00**	**50.499,28**	**30,5**
321	Naknade troškova zaposlenima	20.000,00	20.000,00	3.825,00	19,1
3213	Stručno usavršavanje zaposlenika			3.825,00	
322	Rashodi za materijal i energiju	30.000,00	30.000,00	17.980,66	59,9
3221	Uredski materijal i ostali materijalni rashodi			17.980,66	
323	Rashodi za usluge	30.000,00	30.000,00	13.477,60	44,9
3231	Usluge telefona, pošte i prijevoza			40,10	
3233	Usluge promidžbe i informiranja			12.500,00	
3237	Intelektualne i osobne usluge			937,50	
329	Ostali nespomenuti rashodi poslovanja	38.000,00	38.000,00	15.216,02	40,0
3293	Reprezentacija			10.216,02	
3294	Članarine i norme			5.000,00	
372	Ostale naknade građanima i kućanstvima iz proračuna	50.000,00	47.500,00	0,00	0,0
	Program: 1120 PROGRAM ENERGETIKE	**100.000,00**	**100.000,00**	**0,00**	**0,0**
	A112001 Energetska učinkovitost Varaždinske županije	**100.000,00**	**100.000,00**	**0,00**	**0,0**
	Izvor: 11 Opći prihodi i primici	**100.000,00**	**100.000,00**	**0,00**	**0,0**
323	Rashodi za usluge	50.000,00	50.000,00	0,00	0,0
372	Ostale naknade građanima i kućanstvima iz proračuna	50.000,00	50.000,00	0,00	0,0
	Program: 1130 PROGRAM UREĐENJE PROMETNICA	**100.000,00**	**97.800,00**	**0,00**	**0,0**
	A113001 Komunalno uređenje romskih naselja	**50.000,00**	**50.000,00**	**0,00**	**0,0**
	Izvor: 11 Opći prihodi i primici	**50.000,00**	**50.000,00**	**0,00**	**0,0**
323	Rashodi za usluge	50.000,00	50.000,00	0,00	0,0
	T113001 Rekonstrukcija i održavanje prometnica	**50.000,00**	**47.800,00**	**0,00**	**0,0**
	Izvor: 11 Opći prihodi i primici	**50.000,00**	**47.800,00**	**0,00**	**0,0**
363	Pomoći unutar općeg proračuna	50.000,00	47.800,00	0,00	0,0
	Program: 1140 PROGRAMI EUROPSKIH POSLOVA	**2.376.686,00**	**2.365.186,00**	**394.585,23**	**16,7**
	A114001 Skupština europskih regija (SER)	**165.000,00**	**165.000,00**	**2.580,53**	**1,6**
	Izvor: 11 Opći prihodi i primici	**165.000,00**	**165.000,00**	**2.580,53**	**1,6**
321	Naknade troškova zaposlenima	30.000,00	30.000,00	425,00	1,4
3213	Stručno usavršavanje zaposlenika			425,00	
323	Rashodi za usluge	10.000,00	10.000,00	0,00	0,0
329	Ostali nespomenuti rashodi poslovanja	125.000,00	125.000,00	2.155,53	1,7
3291	Naknade za rad predstavničkih i izvršnih tijela, povjerenstava i slično			2.155,53	
	A114002 Savjet za EU poslove	**50.000,00**	**50.000,00**	**3.600,00**	**7,2**
	Izvor: 11 Opći prihodi i primici	**50.000,00**	**50.000,00**	**3.600,00**	**7,2**
323	Rashodi za usluge	30.000,00	30.000,00	3.600,00	12,0
3239	Ostale usluge			3.600,00	
329	Ostali nespomenuti rashodi poslovanja	20.000,00	20.000,00	0,00	0,0

u kunama

	Brojčana oznaka i naziv razdjela, glave, izvora financiranja, programa, aktivnosti i projekta	Izvorni plan 2020.	Tekući plan 2020.	Izvršenje I-VI 2020.	Indeks %
	1	2	3	4	5=4/3*100
	A114003 Članarine međunarodnim organizacijama	**80.000,00**	**80.000,00**	**52.888,30**	**66,1**
	Izvor: 11 Opći prihodi i primici	**80.000,00**	**80.000,00**	**52.888,30**	**66,1**
329	Ostali nespomenuti rashodi poslovanja	80.000,00	80.000,00	52.888,30	66,1
3294	Članarine i norme			52.888,30	
	T114002 Ured u Bruxellesu	**90.000,00**	**90.000,00**	**47.456,25**	**52,7**
	Izvor: 11 Opći prihodi i primici	**90.000,00**	**90.000,00**	**47.456,25**	**52,7**
329	Ostali nespomenuti rashodi poslovanja	90.000,00	90.000,00	47.456,25	52,7
3299	Ostali nespomenuti rashodi poslovanja			47.456,25	
	T114010 Međunarodni projekti iz EU fondova	**232.000,00**	**220.500,00**	**77.947,78**	**35,4**
	Izvor: 11 Opći prihodi i primici	**232.000,00**	**220.500,00**	**77.947,78**	**35,4**
321	Naknade troškova zaposlenima	1.000,00	1.000,00	0,00	0,0
323	Rashodi za usluge	230.000,00	218.500,00	77.947,78	35,7
3233	Usluge promidžbe i informiranja			19.987,50	
3237	Intelektualne i osobne usluge			7.886,03	
3239	Ostale usluge			50.074,25	
329	Ostali nespomenuti rashodi poslovanja	1.000,00	1.000,00	0,00	0,0
	T114028 Razvoj prometne infrastrukture	**17.000,00**	**17.000,00**	**0,00**	**0,0**
	Izvor: 11 Opći prihodi i primici	**17.000,00**	**17.000,00**	**0,00**	**0,0**
323	Rashodi za usluge	17.000,00	17.000,00	0,00	0,0
	T114031 SOLICRIS - Solidarnost u prevenciji kriznih situacija i umrežavanje JLS-a i građana u dinamičkoj Europi	**12.400,00**	**12.400,00**	**1.123,36**	**9,1**
	Izvor: 51 Pomoći EU	**12.400,00**	**12.400,00**	**1.123,36**	**9,1**
311	Plaće (Bruto)	7.000,00	7.000,00	0,00	0,0
313	Doprinosi na plaće	1.205,00	1.205,00	0,00	0,0
321	Naknade troškova zaposlenima	2.000,00	2.000,00	1.123,36	56,2
3211	Službena putovanja			1.123,36	
322	Rashodi za materijal i energiju	2.195,00	2.195,00	0,00	0,0
	T114033 Lokalne inicijative za poticanje zapošljavanja u Varaždinskoj županiji - LEPEZA VŽ	**1.315.588,00**	**1.315.588,00**	**204.776,03**	**15,6**
	Izvor: 11 Opći prihodi i primici	**300.000,00**	**300.000,00**	**3.525,00**	**1,2**
323	Rashodi za usluge	300.000,00	300.000,00	3.525,00	1,2
3237	Intelektualne i osobne usluge			3.525,00	
	Izvor: 51 Pomoći EU	**818.248,00**	**818.248,00**	**171.063,37**	**20,9**
311	Plaće (Bruto)	21.250,00	21.250,00	0,00	0,0
313	Doprinosi na plaće	4.250,00	4.250,00	0,00	0,0
321	Naknade troškova zaposlenima	5.844,00	5.844,00	0,00	0,0
322	Rashodi za materijal i energiju	0,00	0,00	3.298,32	0,0
3221	Uredski materijal i ostali materijalni rashodi			3.298,32	
323	Rashodi za usluge	73.448,00	73.448,00	7.650,00	10,4
3235	Zakupnine i najamnine			3.187,50	
3237	Intelektualne i osobne usluge			4.462,50	
324	Naknade troškova osobama izvan radnog odnosa	84.435,00	84.435,00	4.977,60	5,9
3241	Naknade troškova osobama izvan radnog odnosa			4.977,60	
329	Ostali nespomenuti rashodi poslovanja	35.297,00	35.297,00	12.244,25	34,7
3293	Reprezentacija			12.244,25	

u kunama

Brojčana oznaka i naziv razdjela, glave, izvora financiranja, programa, aktivnosti i projekta		Izvorni plan 2020.	Tekući plan 2020.	Izvršenje I-VI 2020.	Indeks %
1		2	3	4	5=4/3*100
353	Subvencije trgovačkim društvima, zadrugama, poljoprivrednicima i obrtnicima iz EU sredstava	565.250,00	565.250,00	142.893,20	25,3
3531	Subvencije trgovačkim društvima, zadrugama, poljoprivrednicima i obrtnicima iz EU sredstava			142.893,20	
368	Pomoći temeljem prijenosa EU sredstava	28.474,00	28.474,00	0,00	0,0
	Izvor: 52 Ostale pomoći	**197.340,00**	**197.340,00**	**30.187,66**	**15,3**
311	Plaće (Bruto)	3.750,00	3.750,00	0,00	0,0
313	Doprinosi na plaće	750,00	750,00	0,00	0,0
321	Naknade troškova zaposlenima	1.032,00	1.032,00	0,00	0,0
322	Rashodi za materijal i energiju	0,00	0,00	582,06	0,0
3221	Uredski materijal i ostali materijalni rashodi			582,06	
323	Rashodi za usluge	65.903,00	65.903,00	1.350,00	2,1
3235	Zakupnine i najamnine			562,50	
3237	Intelektualne i osobne usluge			787,50	
324	Naknade troškova osobama izvan radnog odnosa	14.901,00	14.901,00	878,40	5,9
3241	Naknade troškova osobama izvan radnog odnosa			878,40	
329	Ostali nespomenuti rashodi poslovanja	6.229,00	6.229,00	2.160,75	34,7
3293	Reprezentacija			2.160,75	
352	Subvencije trgovačkim društvima, zadrugama, poljoprivrednicima i obrtnicima izvan javnog sektora	99.750,00	99.750,00	25.216,45	25,3
3522	Subvencije trgovačkim društvima i zadrugama izvan javnog sektora			14.716,45	
3523	Subvencije poljoprivrednicima i obrtnicima			10.500,00	
366	Pomoći proračunskim korisnicima drugih proračuna	5.025,00	5.025,00	0,00	0,0
	T114040 Projekt RESPONSe	**329.198,00**	**329.198,00**	**4.212,98**	**1,3**
	Izvor: 11 Opći prihodi i primici	**65.771,00**	**65.771,00**	**0,00**	**0,0**
311	Plaće (Bruto)	14.416,00	14.416,00	0,00	0,0
313	Doprinosi na plaće	2.379,00	2.379,00	0,00	0,0
321	Naknade troškova zaposlenima	10.785,00	10.785,00	0,00	0,0
323	Rashodi za usluge	19.568,00	19.568,00	0,00	0,0
3237	Intelektualne i osobne usluge				
324	Naknade troškova osobama izvan radnog odnosa	18.623,00	18.623,00	0,00	0,0
	Izvor: 51 Pomoći EU	**263.427,00**	**263.427,00**	**4.212,98**	**1,6**
311	Plaće (Bruto)	57.940,00	57.940,00	0,00	0,0
313	Doprinosi na plaće	9.560,00	9.560,00	0,00	0,0
321	Naknade troškova zaposlenima	43.152,00	43.152,00	0,00	0,0
323	Rashodi za usluge	78.300,00	78.300,00	4.212,98	5,4
3237	Intelektualne i osobne usluge			4.212,98	
324	Naknade troškova osobama izvan radnog odnosa	74.475,00	74.475,00	0,00	0,0
	T114041 Responsible Green Destination Amazon of Europe - Amazing AOE	**85.500,00**	**85.500,00**	**0,00**	**0,0**
	Izvor: 11 Opći prihodi i primici	**30.000,00**	**30.000,00**	**0,00**	**0,0**

u kunama

	Brojčana oznaka i naziv razdjela, glave, izvora financiranja, programa, aktivnosti i projekta	Izvorni plan 2020.	Tekući plan 2020.	Izvršenje I-VI 2020.	Indeks %
	1	2	3	4	5=4/3*100
321	Naknade troškova zaposlenima	5.000,00	5.000,00	0,00	0,0
323	Rashodi za usluge	20.000,00	20.000,00	0,00	0,0
381	Tekuće donacije	5.000,00	5.000,00	0,00	0,0
	Izvor: 51 Pomoći EU	**55.500,00**	**55.500,00**	**0,00**	**0,0**
321	Naknade troškova zaposlenima	9.250,00	9.250,00	0,00	0,0
323	Rashodi za usluge	37.000,00	37.000,00	0,00	0,0
381	Tekuće donacije	9.250,00	9.250,00	0,00	0,0
	Program: 1160 PROGRAM RAZVOJA OBRTNIŠTVA, PODUZETNIŠTVA I TURIZMA	**9.967.500,00**	**9.983.700,00**	**5.277.783,08**	**52,9**
	A116001 Podizanje kvalitete turističkih usluga i povećanje smještajnih kapaciteta	**900.000,00**	**1.100.000,00**	**822.000,00**	**74,7**
	Izvor: 11 Opći prihodi i primici	**900.000,00**	**1.100.000,00**	**822.000,00**	**74,7**
352	Subvencije trgovačkim društvima, zadrugama, poljoprivrednicima i obrtnicima izvan javnog sektora	500.000,00	500.000,00	257.000,00	51,4
3522	Subvencije trgovačkim društvima i zadrugama izvan javnog sektora			37.000,00	
3523	Subvencije poljoprivrednicima i obrtnicima			220.000,00	
372	Ostale naknade građanima i kućanstvima iz proračuna	400.000,00	600.000,00	565.000,00	94,2
3721	Naknade građanima i kućanstvima u novcu			565.000,00	
	A116002 Potpore liječnicima u funkciji razvoja zajednice	**400.000,00**	**380.000,00**	**136.669,41**	**36,0**
	Izvor: 11 Opći prihodi i primici	**400.000,00**	**380.000,00**	**136.669,41**	**36,0**
372	Ostale naknade građanima i kućanstvima iz proračuna	400.000,00	380.000,00	136.669,41	36,0
3722	Naknade građanima i kućanstvima u naravi			136.669,41	
	A116003 Program razvoja cikloturizma na kontinentu	**460.000,00**	**449.500,00**	**0,00**	**0,0**
	Izvor: 11 Opći prihodi i primici	**210.000,00**	**199.500,00**	**0,00**	**0,0**
323	Rashodi za usluge	210.000,00	199.500,00	0,00	0,0
	Izvor: 52 Ostale pomoći	**250.000,00**	**250.000,00**	**0,00**	**0,0**
323	Rashodi za usluge	250.000,00	250.000,00	0,00	0,0
	K116001 Program razvoja javne turističke infrastrukture	**687.500,00**	**675.200,00**	**0,00**	**0,0**
	Izvor: 11 Opći prihodi i primici	**247.500,00**	**235.200,00**	**0,00**	**0,0**
323	Rashodi za usluge	247.500,00	235.200,00	0,00	0,0
	Izvor: 52 Ostale pomoći	**440.000,00**	**440.000,00**	**0,00**	**0,0**
323	Rashodi za usluge	440.000,00	440.000,00	0,00	0,0
	T116001 Regresiranje kamata za poduzetničke kredite	**750.000,00**	**732.500,00**	**80.683,04**	**11,0**
	Izvor: 11 Opći prihodi i primici	**350.000,00**	**332.500,00**	**29.877,42**	**9,0**
323	Rashodi za usluge	50.000,00	47.500,00	15.000,00	31,6
3237	Intelektualne i osobne usluge			15.000,00	
352	Subvencije trgovačkim društvima, zadrugama, poljoprivrednicima i obrtnicima izvan javnog sektora	300.000,00	285.000,00	14.877,42	5,2
3523	Subvencije poljoprivrednicima i obrtnicima			14.877,42	
	Izvor: 52 Ostale pomoći	**400.000,00**	**400.000,00**	**50.805,62**	**12,7**
352	Subvencije trgovačkim društvima, zadrugama, poljoprivrednicima i obrtnicima izvan javnog sektora	400.000,00	400.000,00	50.805,62	12,7
3523	Subvencije poljoprivrednicima i obrtnicima			50.805,62	

u kunama

	Brojčana oznaka i naziv razdjela, glave, izvora financiranja, programa, aktivnosti i projekta	Izvorni plan 2020.	Tekući plan 2020.	Izvršenje I-VI 2020.	Indeks %
	1	2	3	4	5=4/3*100
	T116004 Programi razvoja gospodarstva	**3.870.000,00**	**3.746.500,00**	**1.540.930,63**	**41,1**
	Izvor: 11 Opći prihodi i primici	**3.870.000,00**	**3.746.500,00**	**1.540.930,63**	**41,1**
323	Rashodi za usluge	1.400.000,00	1.350.000,00	126.290,63	9,4
3231	Usluge telefona, pošte i prijevoza			7.900,00	
3233	Usluge promidžbe i informiranja			15.000,00	
3237	Intelektualne i osobne usluge			75.390,63	
3239	Ostale usluge			28.000,00	
329	Ostali nespomenuti rashodi poslovanja	30.000,00	28.500,00	4.240,00	14,9
3293	Reprezentacija			4.240,00	
352	Subvencije trgovačkim društvima, zadrugama, poljoprivrednicima i obrtnicima izvan javnog sektora	100.000,00	95.000,00	0,00	0,0
363	Pomoći unutar općeg proračuna	200.000,00	190.000,00	3.000,00	1,6
3631	Tekuće pomoći unutar općeg proračuna			3.000,00	
381	Tekuće donacije	1.140.000,00	1.083.000,00	407.400,00	37,6
3811	Tekuće donacije u novcu			407.400,00	
532	Dionice i udjeli u glavnici trgovačkih društava u javnom sektoru	1.000.000,00	1.000.000,00	1.000.000,00	100,0
5321	Dionice i udjeli u glavnici trgovačkih društava u javnom sektoru			1.000.000,00	
	T116007 Pomoć obrtništvu u situaciji uzrokovanom COVID-19	**2.700.000,00**	**2.700.000,00**	**2.697.500,00**	**99,9**
	Izvor: 11 Opći prihodi i primici	**2.480.000,00**	**2.480.000,00**	**2.477.500,00**	**99,9**
352	Subvencije trgovačkim društvima, zadrugama, poljoprivrednicima i obrtnicima izvan javnog sektora	1.480.000,00	1.480.000,00	1.477.500,00	99,8
3523	Subvencije poljoprivrednicima i obrtnicima			1.477.500,00	
516	Izdaci za dane zajmove trgovačkim društvima i obrtnicima izvan javnog sektora	1.000.000,00	1.000.000,00	1.000.000,00	100,0
5163	Dani zajmovi tuzemnim trgovačkim društvima izvan javnog sektora			1.000.000,00	
	Izvor: 52 Ostale pomoći			**49.055,63**	
352	Subvencije trgovačkim društvima, zadrugama, poljoprivrednicima i obrtnicima izvan javnog sektora	0,00	0,00	49.055,63	0,0
3523	Subvencije poljoprivrednicima i obrtnicima			49.055,63	
	Izvor: 61 Donacije	**220.000,00**	**220.000,00**	**170.944,37**	**77,7**
352	Subvencije trgovačkim društvima, zadrugama, poljoprivrednicima i obrtnicima izvan javnog sektora	220.000,00	220.000,00	170.944,37	77,7
3523	Subvencije poljoprivrednicima i obrtnicima			170.944,37	
	T116008 Prezentacijski centri Gomila i Gaveznica	**200.000,00**	**200.000,00**	**0,00**	**0,0**
	Izvor: 11 Opći prihodi i primici	**200.000,00**	**200.000,00**	**0,00**	**0,0**
411	Materijalna imovina - prirodna bogatstva	200.000,00	200.000,00	0,00	0,0
	Program: 1166 JAVNI RED I SIGURNOST	**2.156.000,00**	**2.156.000,00**	**740.003,98**	**34,3**
	A116603 Vatrogasna zajednica Varaždinske županije-sufin.red. aktivnosti	**1.040.000,00**	**1.040.000,00**	**490.000,00**	**47,1**
	Izvor: 11 Opći prihodi i primici	**1.040.000,00**	**1.040.000,00**	**490.000,00**	**47,1**
381	Tekuće donacije	1.040.000,00	1.040.000,00	490.000,00	47,1
3811	Tekuće donacije u novcu			490.000,00	

u kunama

	Brojčana oznaka i naziv razdjela, glave, izvora financiranja, programa, aktivnosti i projekta	Izvorni plan 2020.	Tekući plan 2020.	Izvršenje I-VI 2020.	Indeks %
	1	2	3	4	5=4/3*100
	A116604 Sufinanciranje aktivnosti civilne zaštite	**610.000,00**	**610.000,00**	**222.166,90**	**36,4**
	Izvor: 11 Opći prihodi i primici	**610.000,00**	**610.000,00**	**222.166,90**	**36,4**
322	Rashodi za materijal i energiju	130.000,00	130.000,00	50.559,16	38,9
3221	Uredski materijal i ostali materijalni rashodi			429,85	
3222	Materijal i sirovine			2.879,31	
3227	Službena, radna i zaštitna odjeća i obuća			47.250,00	
323	Rashodi za usluge	220.000,00	220.000,00	61.107,74	27,8
3231	Usluge telefona, pošte i prijevoza			1.008,54	
3235	Zakupnine i najamnine			21.649,20	
3237	Intelektualne i osobne usluge			38.000,00	
3239	Ostale usluge			450,00	
324	Naknade troškova osobama izvan radnog odnosa	10.000,00	10.000,00	0,00	0,0
381	Tekuće donacije	200.000,00	200.000,00	110.500,00	55,3
3811	Tekuće donacije u novcu			110.500,00	
422	Postrojenja i oprema	50.000,00	50.000,00	0,00	0,0
	A116605 Financiranje aktivnosti obrane i sigurnosti	**16.000,00**	**16.000,00**	**5.000,00**	**31,3**
	Izvor: 11 Opći prihodi i primici	**16.000,00**	**16.000,00**	**5.000,00**	**31,3**
323	Rashodi za usluge	1.000,00	1.000,00	0,00	0,0
329	Ostali nespomenuti rashodi poslovanja	5.000,00	5.000,00	5.000,00	100,0
3293	Reprezentacija			5.000,00	
363	Pomoći unutar općeg proračuna	10.000,00	10.000,00	0,00	0,0
	A116606 Savjet za sigurnost prometa Varaždinske županije	**10.000,00**	**10.000,00**	**2.999,58**	**30,0**
	Izvor: 11 Opći prihodi i primici	**10.000,00**	**10.000,00**	**2.999,58**	**30,0**
323	Rashodi za usluge	5.000,00	5.000,00	0,00	0,0
329	Ostali nespomenuti rashodi poslovanja	5.000,00	5.000,00	2.999,58	60,0
3293	Reprezentacija			2.999,58	
	T116601 Vatrogasna oprema	**480.000,00**	**480.000,00**	**19.837,50**	**4,1**
	Izvor: 11 Opći prihodi i primici	**480.000,00**	**480.000,00**	**19.837,50**	**4,1**
323	Rashodi za usluge	140.000,00	140.000,00	19.837,50	14,2
3232	Usluge tekućeg i investicijskog održavanja			19.837,50	
382	Kapitalne donacije	340.000,00	340.000,00	0,00	0,0
	Glava: 01802 JAVNA USTANOVA ZA REGIONALNI RAZVOJ VARAŽDINSKE ŽUPANIJE	**1.913.790,00**	**1.913.790,00**	**562.750,62**	**29,4**
	Izvor: 11 Opći prihodi i primici	**1.739.717,00**	**1.739.717,00**	**439.791,32**	**25,3**
	Izvor: 51 Pomoći EU	**163.736,00**	**163.736,00**	**116.698,88**	**71,3**
	Izvor: 52 Ostale pomoći	**10.337,00**	**10.337,00**	**6.260,42**	**60,6**
	Program: 1135 REGIONALNI KOORDINATOR	**1.483.000,00**	**1.483.000,00**	**366.461,54**	**24,7**
	A113501 Rashodi za provođenje redovne djelatnosti	**1.483.000,00**	**1.483.000,00**	**366.461,54**	**24,7**
	Izvor: 11 Opći prihodi i primici	**1.483.000,00**	**1.483.000,00**	**366.461,54**	**24,7**
311	Plaće (Bruto)	500.000,00	500.000,00	139.814,88	28,0
3111	Plaće za redovan rad			139.814,88	
312	Ostali rashodi za zaposlene	150.000,00	150.000,00	33.000,00	22,0
3121	Ostali rashodi za zaposlene			33.000,00	

u kunama

Brojčana oznaka i naziv razdjela, glave, izvora financiranja, programa, aktivnosti i projekta		Izvorni plan 2020.	Tekući plan 2020.	Izvršenje I-VI 2020.	Indeks %
1		2	3	4	5=4/3*100
313	Doprinosi na plaće	85.000,00	85.000,00	18.877,10	22,2
3132	Doprinosi za obvezno zdravstveno osiguranje			18.877,10	
321	Naknade troškova zaposlenima	350.000,00	350.000,00	88.059,93	25,2
3211	Službena putovanja			2.581,98	
3212	Naknade za prijevoz, za rad na terenu i odvojeni život			68.438,95	
3214	Ostale naknade troškova zaposlenima			17.039,00	
322	Rashodi za materijal i energiju	30.000,00	30.000,00	5.684,41	19,0
3221	Uredski materijal i ostali materijalni rashodi			1.526,36	
3223	Energija			310,41	
3225	Sitni inventar i auto gume			3.847,64	
323	Rashodi za usluge	200.000,00	200.000,00	39.787,61	19,9
3231	Usluge telefona, pošte i prijevoza			1.070,62	
3232	Usluge tekućeg i investicijskog održavanja			4.312,50	
3235	Zakupnine i najamnine			2.909,28	
3237	Intelektualne i osobne usluge			20.000,00	
3238	Računalne usluge			8.630,21	
3239	Ostale usluge			2.865,00	
324	Naknade troškova osobama izvan radnog odnosa	10.000,00	10.000,00	2.256,36	22,6
3241	Naknade troškova osobama izvan radnog odnosa			2.256,36	
329	Ostali nespomenuti rashodi poslovanja	100.000,00	100.000,00	36.185,94	36,2
3291	Naknade za rad predstavničkih i izvršnih tijela, povjerenstava i slično			36.110,94	
3295	Pristojbe i naknade			50,00	
3299	Ostali nespomenuti rashodi poslovanja			25,00	
342	Kamate za primljene kredite i zajmove	3.000,00	3.000,00	0,00	0,0
343	Ostali financijski rashodi	5.000,00	5.000,00	2.795,31	55,9
3431	Bankarske usluge i usluge platnog prometa			2.752,63	
3433	Zatezne kamate			42,68	
412	Nematerijalna imovina	20.000,00	20.000,00	0,00	0,0
422	Postrojenja i oprema	30.000,00	30.000,00	0,00	0,0
	Program: 1140 PROGRAMI EUROPSKIH POSLOVA	**430.790,00**	**430.790,00**	**196.289,08**	**45,6**
	T114017 Asistenti u nastavi	**162.100,00**	**162.100,00**	**125.344,50**	**77,3**
	Izvor: 11 Opći prihodi i primici	**5.187,00**	**5.187,00**	**4.011,02**	**77,3**
311	Plaće (Bruto)	4.096,00	4.096,00	3.227,53	78,8
3111	Plaće za redovan rad			3.227,53	
313	Doprinosi na plaće	704,00	704,00	532,54	75,6
3132	Doprinosi za obvezno zdravstveno osiguranje			532,54	
321	Naknade troškova zaposlenima	307,00	307,00	250,95	81,7
3212	Naknade za prijevoz, za rad na terenu i odvojeni život			250,95	
322	Rashodi za materijal i energiju	80,00	80,00	0,00	0,0
	Izvor: 51 Pomoći EU	**149.132,00**	**149.132,00**	**115.316,93**	**77,3**
311	Plaće (Bruto)	117.760,00	117.760,00	92.791,43	78,8
3111	Plaće za redovan rad			92.791,43	
313	Doprinosi na plaće	20.240,00	20.240,00	15.310,59	75,7
3132	Doprinosi za obvezno zdravstveno osiguranje			15.310,59	

u kunama

Brojčana oznaka i naziv razdjela, glave, izvora financiranja, programa, aktivnosti i projekta		Izvorni plan 2020.	Tekući plan 2020.	Izvršenje I-VI 2020.	Indeks %
1		2	3	4	5=4/3*100
321	Naknade troškova zaposlenima	8.832,00	8.832,00	7.214,91	81,7
3212	Naknade za prijevoz, za rad na terenu i odvojeni život			7.214,91	
322	Rashodi za materijal i energiju	2.300,00	2.300,00	0,00	0,0
	Izvor: 52 Ostale pomoći	**7.781,00**	**7.781,00**	**6.016,55**	**77,3**
311	Plaće (Bruto)	6.144,00	6.144,00	4.841,30	78,8
3111	Plaće za redovan rad			4.841,30	
313	Doprinosi na plaće	1.056,00	1.056,00	798,82	75,7
3132	Doprinosi za obvezno zdravstveno osiguranje			798,82	
321	Naknade troškova zaposlenima	461,00	461,00	376,43	81,7
3212	Naknade za prijevoz, za rad na terenu i odvojeni život			376,43	
322	Rashodi za materijal i energiju	120,00	120,00	0,00	0,0
	T114033 Lokalne inicijative za poticanje zapošljavanja u Varaždinskoj županiji - LEPEZA VŽ	**17.160,00**	**17.160,00**	**1.625,82**	**9,5**
	Izvor: 51 Pomoći EU	**14.604,00**	**14.604,00**	**1.381,95**	**9,5**
311	Plaće (Bruto)	10.900,00	10.900,00	1.186,23	10,9
3111	Plaće za redovan rad			1.186,23	
313	Doprinosi na plaće	1.800,00	1.800,00	195,72	10,9
3131	Doprinosi za mirovinsko osiguranje			195,72	
322	Rashodi za materijal i energiju	1.904,00	1.904,00	0,00	0,0
	Izvor: 52 Ostale pomoći	**2.556,00**	**2.556,00**	**243,87**	**9,5**
311	Plaće (Bruto)	1.900,00	1.900,00	209,33	11,0
3111	Plaće za redovan rad			209,33	
313	Doprinosi na plaće	320,00	320,00	34,54	10,8
3132	Doprinosi za obvezno zdravstveno osiguranje			34,54	
322	Rashodi za materijal i energiju	336,00	336,00	0,00	0,0
	T114037 SoKroG – Socijalna aktivacija za osiguranje zdravog, sigurnog i pristupačnog pograničnog područja	**21.530,00**	**21.530,00**	**8.445,79**	**39,2**
	Izvor: 11 Opći prihodi i primici	**21.530,00**	**21.530,00**	**8.445,79**	**39,2**
311	Plaće (Bruto)	12.000,00	12.000,00	6.613,93	55,1
3111	Plaće za redovan rad			6.613,93	
313	Doprinosi na plaće	2.000,00	2.000,00	1.091,28	54,6
3132	Doprinosi za obvezno zdravstveno osiguranje			1.091,28	
321	Naknade troškova zaposlenima	330,00	330,00	328,08	99,4
3211	Službena putovanja			50,64	
3212	Naknade za prijevoz, za rad na terenu i odvojeni život			277,44	
322	Rashodi za materijal i energiju	1.200,00	1.200,00	0,00	0,0
323	Rashodi za usluge	6.000,00	6.000,00	412,50	6,9
3237	Intelektualne i osobne usluge			412,50	
	T114039 Suradnja za razvoj	**230.000,00**	**230.000,00**	**60.872,97**	**26,5**
	Izvor: 11 Opći prihodi i primici	**230.000,00**	**230.000,00**	**60.872,97**	**26,5**

u kunama

Brojčana oznaka i naziv razdjela, glave, izvora financiranja, programa, aktivnosti i projekta		Izvorni plan 2020.	Tekući plan 2020.	Izvršenje I-VI 2020.	Indeks %
1		2	3	4	5=4/3*100
311	Plaće (Bruto)	140.000,00	140.000,00	43.208,64	30,9
3111	Plaće za redovan rad			43.208,64	
313	Doprinosi na plaće	24.000,00	24.000,00	5.487,92	22,9
3132	Doprinosi za obvezno zdravstveno osiguranje			5.487,92	
321	Naknade troškova zaposlenima	25.200,00	25.200,00	685,49	2,7
3211	Službena putovanja			274,49	
3213	Stručno usavršavanje zaposlenika			411,00	
322	Rashodi za materijal i energiju	9.000,00	9.000,00	178,15	2,0
3221	Uredski materijal i ostali materijalni rashodi			10,53	
3223	Energija			167,62	
323	Rashodi za usluge	15.000,00	15.000,00	2.221,10	14,8
3231	Usluge telefona, pošte i prijevoza			577,19	
3235	Zakupnine i najamnine			1.571,01	
3239	Ostale usluge			72,90	
329	Ostali nespomenuti rashodi poslovanja	1.800,00	1.800,00	0,00	0,0
422	Postrojenja i oprema	15.000,00	15.000,00	9.091,67	60,6
4221	Uredska oprema i namještaj			9.091,67	
	Razdjel: 019 UPRAVNI ODJEL ZA OPĆU UPRAVU	**257.500,00**	**257.500,00**	**22.059,38**	**8,6**
	Glava: 01901 UPRAVNI ODJEL ZA OPĆU UPRAVU	**257.500,00**	**257.500,00**	**22.059,38**	**8,6**
	Izvor: 11 Opći prihodi i primici	**257.500,00**	**257.500,00**	**22.059,38**	**8,6**
	Program: 1070 AKTIVNOSTI IZ NADLEŽNOSTI ODJELA	**257.500,00**	**257.500,00**	**22.059,38**	**8,6**
	A107001 Javna uprava i administracija	**257.500,00**	**257.500,00**	**22.059,38**	**8,6**
	Izvor: 11 Opći prihodi i primici	**257.500,00**	**257.500,00**	**22.059,38**	**8,6**
321	Naknade troškova zaposlenima	20.000,00	20.000,00	0,00	0,0
322	Rashodi za materijal i energiju	170.000,00	170.000,00	22.059,38	13,0
3221	Uredski materijal i ostali materijalni rashodi			22.059,38	
323	Rashodi za usluge	15.000,00	15.000,00	0,00	0,0
324	Naknade troškova osobama izvan radnog odnosa	26.000,00	26.000,00	0,00	0,0
329	Ostali nespomenuti rashodi poslovanja	26.500,00	26.500,00	0,00	0,0
	Razdjel: 020 UPRAVNI ODJEL ZA PRORAČUN I JAVNU NABAVU	**28.101.818,00**	**28.101.818,00**	**12.588.875,17**	**44,8**
	Glava: 02001 UPRAVNI ODJEL ZA PRORAČUN I JAVNU NABAVU	**28.101.818,00**	**28.101.818,00**	**12.588.875,17**	**44,8**
	Izvor: 11 Opći prihodi i primici	**27.911.518,00**	**27.911.518,00**	**12.544.424,27**	**44,9**
	Izvor: 43 Ostali prihodi za posebne namjene	**180.000,00**	**180.000,00**	**38.085,97**	**21,2**
	Izvor: 52 Ostale pomoći	**10.300,00**	**10.300,00**	**6.364,93**	**61,8**
	Program: 1070 AKTIVNOSTI IZ NADLEŽNOSTI ODJELA	**27.475.818,00**	**27.475.818,00**	**12.523.390,32**	**45,6**
	A107001 Javna uprava i administracija	**26.085.818,00**	**26.085.818,00**	**11.964.949,42**	**45,9**
	Izvor: 11 Opći prihodi i primici	**26.075.518,00**	**26.075.518,00**	**11.936.662,99**	**45,8**
311	Plaće (Bruto)	17.934.817,00	17.934.817,00	8.394.857,11	46,8
3111	Plaće za redovan rad			8.369.184,29	
3113	Plaće za prekovremeni rad			25.672,82	
312	Ostali rashodi za zaposlene	2.818.000,00	2.818.000,00	1.059.748,67	37,6
3121	Ostali rashodi za zaposlene			1.059.748,67	
313	Doprinosi na plaće	2.958.411,00	2.958.411,00	1.387.567,22	46,9
3132	Doprinosi za obvezno zdravstveno osiguranje			1.387.567,22	

u kunama

Brojčana oznaka i naziv razdjela, glave, izvora financiranja, programa, aktivnosti i projekta		Izvorni plan 2020.	Tekući plan 2020.	Izvršenje I-VI 2020.	Indeks %
1		2	3	4	5=4/3*100
321	Naknade troškova zaposlenima	2.315.790,00	2.315.790,00	1.077.551,36	46,5
3212	Naknade za prijevoz, za rad na terenu i odvojeni život			1.075.352,36	
3213	Stručno usavršavanje zaposlenika			2.199,00	
322	Rashodi za materijal i energiju	20.000,00	20.000,00	7.606,63	38,0
3221	Uredski materijal i ostali materijalni rashodi			7.606,63	
323	Rashodi za usluge	2.500,00	2.500,00	0,00	0,0
324	Naknade troškova osobama izvan radnog odnosa	13.000,00	13.000,00	9.332,00	71,8
3241	Naknade troškova osobama izvan radnog odnosa			9.332,00	
329	Ostali nespomenuti rashodi poslovanja	3.000,00	3.000,00	0,00	0,0
372	Ostale naknade građanima i kućanstvima iz proračuna	10.000,00	10.000,00	0,00	0,0
	Izvor: 43 Ostali prihodi za posebne namjene			**21.921,50**	
311	Plaće (Bruto)	0,00	0,00	21.921,50	0,0
3111	Plaće za redovan rad			21.921,50	
	Izvor: 52 Ostale pomoći	**10.300,00**	**10.300,00**	**6.364,93**	**61,8**
324	Naknade troškova osobama izvan radnog odnosa	10.300,00	10.300,00	6.364,93	61,8
3241	Naknade troškova osobama izvan radnog odnosa			6.364,93	
	A107010 Ostali zajednički rashodi	**1.390.000,00**	**1.390.000,00**	**558.440,90**	**40,2**
	Izvor: 11 Opći prihodi i primici	**1.390.000,00**	**1.390.000,00**	**558.440,90**	**40,2**
323	Rashodi za usluge	1.200.000,00	1.200.000,00	506.425,67	42,2
3231	Usluge telefona, pošte i prijevoza			22,50	
3233	Usluge promidžbe i informiranja			13.125,00	
3238	Računalne usluge			3.937,50	
3239	Ostale usluge			489.340,67	
329	Ostali nespomenuti rashodi poslovanja	100.000,00	100.000,00	18.452,58	18,5
3295	Pristojbe i naknade			18.281,28	
3299	Ostali nespomenuti rashodi poslovanja			171,30	
343	Ostali financijski rashodi	90.000,00	90.000,00	33.562,65	37,3
3431	Bankarske usluge i usluge platnog prometa			31.897,14	
3432	Negativne tečajne razlike i razlike zbog primjene valutne klauzule			1.108,80	
3433	Zatezne kamate			556,71	
	Program: 1350 UPRAVLJANJE JAVNIM FINANCIJAMA	**626.000,00**	**626.000,00**	**65.484,85**	**10,5**
	A135001 Otplata kredita za OBV	**80.000,00**	**80.000,00**	**0,00**	**0,0**
	Izvor: 11 Opći prihodi i primici	**80.000,00**	**80.000,00**	**0,00**	**0,0**
342	Kamate za primljene kredite i zajmove	80.000,00	80.000,00	0,00	0,0
	A135002 Otplata kredita za Vodotoranj	**177.000,00**	**177.000,00**	**0,00**	**0,0**
	Izvor: 11 Opći prihodi i primici	**177.000,00**	**177.000,00**	**0,00**	**0,0**
342	Kamate za primljene kredite i zajmove	22.000,00	22.000,00	0,00	0,0
343	Ostali financijski rashodi	5.000,00	5.000,00	0,00	0,0
542	Otplata glavnice primljenih kredita i zajmova od kreditnih i ostalih financijskih institucija u javnom sektoru	150.000,00	150.000,00	0,00	0,0
	A135003 Otplata kredita za Šaulovec	**265.000,00**	**265.000,00**	**65.484,85**	**24,7**
	Izvor: 11 Opći prihodi i primici	**85.000,00**	**85.000,00**	**49.320,38**	**58,0**

u kunama

Brojčana oznaka i naziv razdjela, glave, izvora financiranja, programa, aktivnosti i projekta	Izvorni plan 2020.	Tekući plan 2020.	Izvršenje I-VI 2020.	Indeks %
1	2	3	4	5=4/3*100
342 Kamate za primljene kredite i zajmove	50.000,00	50.000,00	15.120,38	30,2
3423 Kamate za primljene kredite i zajmove od kreditnih i ostalih financijskih institucija izvan javnog sektora			15.120,38	
343 Ostali financijski rashodi	5.000,00	5.000,00	4.200,00	84,0
3431 Bankarske usluge i usluge platnog prometa			4.200,00	
544 Otplata glavnice primljenih kredita i zajmova od kreditnih i ostalih financijskih institucija izvan javnog sektora	30.000,00	30.000,00	30.000,00	100,0
5443 Otplata glavnice primljenih kredita od tuzemnih kreditnih institucija izvan javnog sektora			30.000,00	
Izvor: 43 Ostali prihodi za posebne namjene	**180.000,00**	**180.000,00**	**16.164,47**	**9,0**
544 Otplata glavnice primljenih kredita i zajmova od kreditnih i ostalih financijskih institucija izvan javnog sektora	180.000,00	180.000,00	16.164,47	9,0
5443 Otplata glavnice primljenih kredita od tuzemnih kreditnih institucija izvan javnog sektora			16.164,47	
A135004 Otplata kredita za OŠ Martijanec	**54.000,00**	**54.000,00**	**0,00**	**0,0**
Izvor: 11 Opći prihodi i primici	**54.000,00**	**54.000,00**	**0,00**	**0,0**
342 Kamate za primljene kredite i zajmove	40.000,00	40.000,00	0,00	0,0
343 Ostali financijski rashodi	14.000,00	14.000,00	0,00	0,0
A135005 Otplata kredita za Respiracijski centar OBV	**35.000,00**	**35.000,00**	**0,00**	**0,0**
Izvor: 11 Opći prihodi i primici	**35.000,00**	**35.000,00**	**0,00**	**0,0**
342 Kamate za primljene kredite i zajmove	30.000,00	30.000,00	0,00	0,0
343 Ostali financijski rashodi	5.000,00	5.000,00	0,00	0,0
A135006 Otplata kredita za nekretninu Varteksova	**15.000,00**	**15.000,00**	**0,00**	**0,0**
Izvor: 11 Opći prihodi i primici	**15.000,00**	**15.000,00**	**0,00**	**0,0**
342 Kamate za primljene kredite i zajmove	12.500,00	12.500,00	0,00	0,0
343 Ostali financijski rashodi	2.500,00	2.500,00	0,00	0,0
Razdjel: 021 SLUŽBA ZA UNUTARNJU REVIZIJU	**11.500,00**	**11.500,00**	**1.528,13**	**13,3**
Glava: 02101 SLUŽBA ZA UNUTARNJU REVIZIJU	**11.500,00**	**11.500,00**	**1.528,13**	**13,3**
Izvor: 11 Opći prihodi i primici	**11.500,00**	**11.500,00**	**1.528,13**	**13,3**
Program: 1070 AKTIVNOSTI IZ NADLEŽNOSTI ODJELA	**11.500,00**	**11.500,00**	**1.528,13**	**13,3**
A107001 Javna uprava i administracija	**11.500,00**	**11.500,00**	**1.528,13**	**13,3**
Izvor: 11 Opći prihodi i primici	**11.500,00**	**11.500,00**	**1.528,13**	**13,3**
321 Naknade troškova zaposlenima	5.000,00	5.000,00	0,00	0,0
322 Rashodi za materijal i energiju	5.000,00	5.000,00	1.528,13	30,6
3221 Uredski materijal i ostali materijalni rashodi			1.528,13	
329 Ostali nespomenuti rashodi poslovanja	1.500,00	1.500,00	0,00	0,0

KLASA: 400-08/20-01/3
URBROJ: 2186/1-01/1-20-6
Varaždin, 30. rujna 2020.

Predsjednik Županijske skupštine
mr. sc. Alen Runac, v.r.

Izvršenje Plana razvojnih programa Varaždinske županije za razdoblje 01.01.-30.06.2020.

Plan razvojnih programa Varaždinske županije čini konsolidirani plan razvojnih programa proračunskih korisnika.
U Planu su iskazani ciljevi i prioriteti razvoja Varaždinske županije kao jedinice područne (regionalne) samouprave, koji su povezani s programskom i organizacijskom klasifikacijom proračuna.

Naziv cilja	Naziv prioriteta	Naziv mjere	Program/ aktivnost/ projekt	Naziv programa/ aktivnosti/projekta	Ostvarenje 2018.	Plan 2019.	Plan 2020.	Izvršenje I-VI 2020.	Pokazatelji uspješnosti	Polazne vrijednosti	Ciljane vrijednosti 2020.	Ostvarene vrijednosti I-VI 2020.	Odgovornost za provedbu mjere (organizacijska klasifikacija) RAZDJEL	GLAVA	KORISNIK
				UKUPNO RASHODI I IZDACI	**167.580.901**	**205.457.891**	**227.523.904**	**87.335.109**							
1. Rast gospodarstva i zapošljavanja	1.1. Jačanje konkurenstnosti gospodarstva	1.1.1. Unapređenje poduzetničke potporne infrastrukture i jačanje aktivnosti poduzetništva	**1160**	**PROGRAM RAZVOJA OBRTNIŠTVA, PODUZETNIŠTVA I TURIZMA**	**1.941.003**	**4.317.000**	**4.479.000**	**1.621.614**					**018**	**01801**	
			T116001	Regresiranje kamata za poduzetničke kredite	459.652	970.000	732.500	80.683	Broj odobrenih poduzetničkih kredita	10	10	5	018	01801	
			T116004	Programi razvoja gospodarstva	1.481.350	3.347.000	3.746.500	1.540.931	Broj projekata	20	20	10	018	01801	
			1210	**JAVNE POTREBE U OBRAZOVANJU IZNAD ZAKONSKOG STANDARDA**	**1.500**	**0**	**0**	**0**					**015**	**01502 01503**	
			A121003	Učeničko poduzetništvo	1.500	0	0	0	-	-	-	-	015	01502 01503	**OŠ i SŠ**
		1.1.2. Poticanje primjene inovativnih tehnologija u privatnom sektoru													
		1.1.3. Povećanje zapošljivosti i unapređenje kvalitete (samo)zapošljavanja	**1140**	**PROGRAMI EUROPSKIH POSLOVA**	**54.080**	**44.100**	**165.000**	**2.581**					**018**	**01801**	
			A114001	Skupština europskih regija (SER)	54.080	44.100	165.000	2.581	Broj razmjenjenih kandidata Eurodyssee programa	5	5	0	018	01801	
		1.1.4. Umrežavanje gospodarskog i javnog sektora za razvoj poduzetništva	**1140**	**PROGRAMI EUROPSKIH POSLOVA**	**149.987**	**552.941**	**0**	**0**					**018**	**01801**	
			T114032	Zajedno ka održivom socijalnom dijalogu - ZAKOS	149.987	552.941	0	0	Broj projekata	-	-	-	018	01801	
		1.1.5. Stvaranje poticajne poduzetničke klime i uvjeta za privlačenje investicija													
	1.2. Unapređenje konkurentnosti poljoprivrednog sektora	1.2.1. Uređenje poljoprivrednog zemljišta	**1171**	**POTPORA POLJOPRIVREDI**									**014**	**01401**	
			A117104	Poticanje poljoprivredne proizvodnje					Broj korisnika potpore za povećanje, okrupnjavanje i uređenje poljoprivrednog zemljišta na području Varaždinske Županije	98	110	67	014	01401	
									Broj analiziranih uzoraka tla na području Varaždinske županije	280	290	221	014	01401	

Naziv cilja	Naziv prioriteta	Naziv mjere	Program/ aktivnost/ projekt	Naziv programa/ aktivnosti/projekta	Ostvarenje 2018.	Plan 2019.	Plan 2020.	Izvršenje I-VI 2020.	Pokazatelji uspješnosti	Polazne vrijednosti	Ciljane vrijednosti 2020.	Ostvarene vrijednosti I-VI 2020.	Odgovornost za provedbu mjere (organizacijska klasifikacija)		
1. Rast gospodarstva i zapošljavanja	1.2. Unapređenje konkurentnosti poljoprivrednog sektora	1.2.2. Poticanje ulaganja u poljoprivredna gospodarstva	**1171**	**POTPORA POLJOPRIVREDI**	**2.844.211**	**4.318.892**	**4.777.100**	**2.929.281**					**014**	**01401**	
			A117101	Aktivnosti vezane uz elementarne nepogode	10.000	12.000	12.000	10.000	Financiranje obrane od tuče sukladno zakonu	<1%	<1%	<1%	014	01401	
			A117102	Razvojni poticaji u lovnom gospodarstvu	526.739	314.892	200.000	18.640	Broj lovačkih udruga	30	30	30	014	01401	
			A117103	Regresiranje kamata za poljoprivredne kredite	8.431	20.000	20.000	3.885	Broj poljoprivrednih kredita	5	5	5	014	01401	
			A117104	Poticanje poljoprivredne proizvodnje	2.299.040	3.972.000	4.545.100	2.896.756	Broj korisnika potpore za ulaganja u podizanje trajnih nasada, nabavu i postavljanje sustava za navodnjavanje, usklađivanje proizvoda i usluga s potrebama tržišta, nabavu novih ili modernizaciju postojećih plastenika ili staklenika	350	355	375	014	01401	
									Broj sudionika organiziranih seminara i radionica o mogućnostima i i prednostima bavljenja ekološkom proizvodnjom	2	2	2	014	01401	
									Povećanje broja OPG-a registriranih kao eko proizvođača na području Varaždinske županije	36	36	40	014	01401	
		1.2.3. Poticanje ekološke proizvodnje													
		1.2.4. Očuvanje tradicionalnih proizvoda, obrta i usluga	**1172**	**RURALNI RAZVOJ**	**1.019.386**	**1.708.458**	**1.429.900**	**774.304**					**014**	**01401**	
			A117203	Valorizacija i zaštita tradicionalnih proizvoda, obrta i usluga	433.845	900.000	829.900	633.369	Broj robnih marki poljoprivrednih proizvoda s područja Varaždinske županije	15	15	17	014	01401	
									Povećanje broja OPG-a, nositelja robne marke na području Varaždinske županije	104	110	120	014	01401	
									Povećanje broja pčelinjih zajednica	15.145	15.150	15.165	014	01401	
									Zagorski puran	389	390	400	014	01401	
									Kokoš Hrvatica	748	755	770	014	01401	
									Održivač sorte Varaždinsko zelje	2	2	2	014	01401	
			A117210	Varaždinsko bučino ulje	585.540	808.458	600.000	140.935	Broj OPG-a	35	36	40	014	01401	
		1.2.5. Poticanje udruživanja i programa osposobljavanja u poljoprivredi	**1172**	**RURALNI RAZVOJ**	**56.500**	**110.000**	**88.000**	**23.750**					**014**	**01401**	
			A117205	Poticanje cjeloživotnog učenja	56.500	110.000	88.000	23.750	Broj sudionika programa osposobljavanja za rad na poljoprivredi i gospodarstvu	2	2	5	014	01401	
			A117203	Valorizacija i zaštita tradicionalnih proizvoda, obrta i usluga					Broj novih poljoprivrednih udruga/zadruga na području Varaždinske županije	0	1	2	014	01401	
	1.3. Razvoj turističke destinacije	1.3.1. Unapređenje konkurentnosti turističke ponude i destinacijske turističke infrastrukture	**1070**	**AKTIVNOSTI IZ NADLEŽNOSTI ODJELA**	**0**	**2.350.000**	**3.408.750**	**2.249.991**					**012**	**01201**	
			K107002	Dvorac Šaulovec	0	2.350.000	3.408.750	2.249.991	Broj kulturnih i obrazovnih sadržaja	1	1	0	012	01201	
			1160	**PROGRAM RAZVOJA OBRTNIŠTVA, PODUZETNIŠTVA I TURIZMA**	**291.328**	**840.164**	**1.124.700**	**0**					**018**	**01801**	
			T116006	Cikloturizam u Varaždinskoj županiji	291.328	0	0	0	Povećanje broja projekta unapređenja turističke ponude i infrastrukture	-	-	-	018	01801	
			A116003	Program razvoja cikloturizma na kontinentu	0	551.496	449.500	0	Broj projekata	1	1	0	018	01801	
			K116001	Program razvoja javne turističke infrastrukture	0	288.668	675.200	0	Broj projekata	1	1	0	018	01801	

Naziv cilja	Naziv prioriteta	Naziv mjere	Program/ aktivnost/ projekt	Naziv programa/ aktivnosti/projekta	Ostvarenje 2018.	Plan 2019.	Plan 2020.	Izvršenje I-VI 2020.	Pokazatelji uspješnosti	Polazne vrijednosti	Ciljane vrijednosti 2020.	Ostvarene vrijednosti I-VI 2020.	Odgovornost za provedbu mjere (organizacijska klasifikacija)		
1. Rast gospodarstva i zapošljavanje	1.3. Razvoj turističke destinacije	1.3.2. jačanje međunarodne turističke prepoznatljivosti	**1160**	**PROGRAM RAZVOJA OBRTNIŠTVA, PODUZETNIŠTVA I TURIZMA**	**0**	**923.000**	**1.100.000**	**822.000**					**018**	**01801**	
			A116001	Podizanje kvalitete turističkih usluga i povećanje smještajnih kapaciteta	0	923.000	1.100.000	822.000	Broj prijavljenih projekata na javni poziv	50	50	112	018	01801	
		1.3.3. Razvoj ljudskih resursa u turizmu													
2. Razvoj ljudskih potencijala i povećanje kvalitete života	2.1. Jačanje ljudskih potencijala i razvoj sustava obrazovanja povezanog s potrebama gospodarstva	2.1.1. Poboljšanje kvalitete sustava formalnog obrazovanja	**1140**	**PROGRAMI EUROPSKIH POSLOVA**	**3.888.019**	**4.560.430**	**4.445.264**	**1.721.827**					**015**	**01501**	
			T114017	Asistenti u nastavi	2.475.151	3.060.430	3.395.264	1.639.573	Broj asistenata u OŠ	58	58	60	015	01502	**OŠ**
									Broj asistenata u SŠ	15	15	15	015	01503	**SŠ**
			T114030	Osiguranje prehrane učenika	1.412.868	1.500.000	1.050.000	82.254	Broj učenika	994	995	994	015	01502	**OŠ**
			1200	**NAKNADE I POMOĆI UČENICIMA I STUDENTIMA**	**26.220.372**	**29.947.820**	**24.070.520**	**9.691.526**					**015**	**01501**	
			A120001	Stipendije, školarine i krediti	1.137.666	1.397.820	1.320.520	609.689	Broj stipendiranih učenika i studenata	105	105	109	015	01501	
									Broj korisnika kredita u otplati koji ostvaruju kriterije suf. Kamata	0	0	0	015	01501	
			A120003	Pomoć za prijevoz učenika srednjih škola i studenata	25.082.706	28.550.000	22.750.000	9.081.837	Broj učenika SŠ obuhvaćenih sufinanciranim prijevozom	5200	5300	5300	015	01501	
			1210	**JAVNE POTREBE U OBRAZOVANJU IZNAD ZAKONSKOG STANDARDA**	**6.143.726**	**3.647.880**	**3.959.300**	**1.705.891**					**015**	**01501**	
			A121005	Zajednica tehničke kulture	50.000	50.000	50.000	20.000	broj realiziranih programa	9	10	9	015	01501	
			A121013	Programi u visokoškolstvu	109.379	100.000	250.000	35.000	broj financiranih programa	4	5	3	015	01501	
			A121014	Programi udruga u obrazovanju	200.000	180.000	180.000	173.000	broj financiranih programa	6	6	6	015	01501	
			A121016	Programi u školstvu iznad zakonskog standarda	4.349.074	647.880	439.300	230.405	Broj sudionika županijskih natjecanja	3.400	3420	2152	015	01501 01502 01503	**OŠ i SŠ**
									Broj polaznika centara izvrsnosti	940	900	889	015	01501 01502 01503	**OŠ i SŠ**
									Broj učenika romske nacionalnosti integriranih u redovnu nastavu	230	235	232	015	01501 01502 01503	**OŠ i SŠ**
			A121017	Programi znanstvenih ustanova	30.000	30.000	30.000	0	broj konferencija	2	2	0	015	01501	
			A121018	Programi u predškolskom odgoju	10.000	10.000	10.000	0	broj programa	1	1	0	015	01501	
			A121019	Prehrana učenika	1.219.948	1.950.000	1.900.000	683.821	Broj škola sa sufinanciranom školskom prehranom	45	45	45	015	01502 01503	**OŠ i SŠ**
			A121020	Cjelodnevni boravak učenika	166.000	540.000	950.000	511.789	Broj škola uključenih u program	19	20	19	015	01502	**OŠ**
			A121021	Program Europskog centra za darovite Varaždinske županije	9.324	140.000	150.000	51.875	broj promoviranih ETP u Hrvatskoj	10	11	5	015	01501	
			1220	**ŽUPANIJSKA DODATNA KAPITALNA ULAGANJA U OBRAZOVANJU**	**23.727.395**	**27.455.000**	**38.392.133**	**13.898.767**					**015**	**01501 01502 01503**	
			K122001	Izgradnja i ulaganje u objekate srednjih i osnovnih škola	23.727.395	27.455.000	29.017.133	13.898.767	Broj škola sa postignutim uvjetima državnog pedagoškog standarda	41	42	41	015	01501 01502 01503	**OŠ i SŠ**
									Izrađena projektna dokumentacija za izgradnju školskih prostora	4	4	4	015	01501 01502 01503	**OŠ i SŠ**
									Izgrađeni i nadograđeni školski prostori	1	3	3	015	01501 01502 01503	**OŠ i SŠ**
									Nabavljena školska oprema	2	2	2	015	01501 01502 01503	**OŠ i SŠ**

Naziv cilja	Naziv prioriteta	Naziv mjere	Program/ aktivnost/ projekt	Naziv programa/ aktivnosti/projekta	Ostvarenje 2018.	Plan 2019.	Plan 2020.	Izvršenje I-VI 2020.	Pokazatelji uspješnosti	Polazne vrijednosti	Ciljane vrijednosti 2020.	Ostvarene vrijednosti I-VI 2020.	Odgovornost za provedbu mjere (organizacijska klasifikacija)		
2. Razvoj ljudskih potencijala i povećanje kvalitete života	2.1. Jačanje ljudskih potencijala i razvoj sustava obrazovanja povezanog s potrebama gospodarstva	2.1.1. Poboljšanje kvalitete sustava formalnog obrazovanja	K122002	Dogradnja i opremanje OŠ Martijanec	0	0	9.375.000	0	Osiguranje uvjeta za prelazak škole u jednu smjenu	0	1	0	015	01502	OŠ
			1230	**ZAKONSKI STANDARD JAVNIH USTANOVA OŠ**	**32.681.053**	**32.856.507**	**36.897.207**	**11.236.292**					**015**	**01502**	
			A123001	Odgojnoobrazovno, administrativno i tehničko osoblje	24.227.820	21.595.893	21.096.197	8.120.857	Broj škola uključenih u program	30	31	31	015	01502	OŠ
			A123002	Prijevoz učenika	7.217.046	6.625.000	5.865.000	2.766.997	Broj škola uključenih u program	31	31	31	015	01502	OŠ
			K123001	Izgradnja i održavanje školskih objekata	1.236.187	4.635.614	9.936.010	348.438	Broj škola sa postignutim uvjetima državnog pedagoškog standarda	30	30	30	015	01502	OŠ
			1240	**ZAKONSKI STANDARD JAVNIH USTANOVA SŠ**	**22.417.982**	**19.857.258**	**23.953.302**	**10.633.356**					**015**	**01503**	
			A124001	Odgojnoobrazovno, administrativno i tehničko osoblje	19.283.072	17.238.266	17.022.565	8.156.874	Broj škola uključenih u program	15	15	15	015	01503	SŠ
			A124002	Smještaj učenika u učeničkim domovima	1.860.390	1.871.700	1.389.100	575.820	broj učenika	305	305	305	015	01503	SŠ
			A124003	Srednja škola Maruševec	200.000	200.000	262.800	151.046	broj sektora	2	2	2	015	01503	SŠ
			K124001	Izgradnja i održavanje školskih objekata	899.520	420.292	5.158.837	1.687.259	Broj škola sa postignutim uvjetima državnog pedagoškog standarda	11	12	11	015	01503	SŠ
			T124001	Investicijsko održavanje školskih objekata i opreme	175.000	127.000	120.000	62.356	postotak nove opreme	15	20	10	015	01503	SŠ
		2.1.2. Razvoj i jačanje kvalitete formalnih, neformalnih i informalnih načina	**1140**	**PROGRAMI EUROPSKIH POSLOVA**	**55.888**	**139.500**	**169.475**	**33.005**					**015**	**01501**	
			T114024	Projekti Erasmus+	55.888	139.500	169.475	33.005	Broj održanih prezentacija	5	5	2	015	01501	
			1140	**PROGRAMI EUROPSKIH POSLOVA**	**170.291**	**1.738.624**	**1.332.748**	**206.402**					**018**	**01801**	
			T114033	Lokalne inicijative za poticanje zapošljavanja u Varaždinskoj županiji-LEPEZA VŽ	170.291	1.738.624	1.332.748	206.402	Broj projekata	1	1	1	018	01801	
	2.2. Unapređenje sustava zdravstva i socijalne skrbi i osiguranje socijalnog blagostanja	2.2.1. Podizanje kvalitete usluga u sektoru zdravstva	**1140**	**PROGRAMI EUROPSKIH POSLOVA**	**5.198.755**	**7.582.542**	**995.943**	**995.940**					**016**	**01602**	
			T114027	Poboljšanje pristupa primarnoj zdravstvenoj zaštiti u Varaždinskoj županiji	5.198.755	7.582.542	995.943	995.940	Smanjenje broja upućivanja osiguranika u bolnice i povećanje broja novih zdravstvenih usluga	132.250	125.637	129.831	016	01602	Zdravstvo
			1280	**PROGRAMI U ZDRAVSTVU-ZAKONSKA OBVEZA**	**613.848**	**913.500**	**973.500**	**351.651**					**016**	**01602**	
			A128001	Zdravstvena kontrola vode i hrane	15.000	15.000	15.000	15.000	Broj provedenih programa kontrole vode i hrane	1	1	1	016	01602	
			A128002	Mrtvozorstvo-izvan zdravstvenih ustanova	262.316	481.000	481.000	217.491	Broj provedenih mrtvozorenja	800	700	431	016	01602	
			A128004	Povjerenstvo za zaštitu prava pacijenata	538	1.500	1.500	0	Broj sjednica Povjerenstva	1	2	0	016	01602	
			A128005	Savjet za zdravlje	1.249	6.000	6.000	215	Broj sjednica Savjeta	3	3	2	016	01602	
			A128007	Monitoring vode za ljudsku potrošnju	334.745	335.000	400.000	107.278	Broj monitoringa vode	307	300	71	016	01602	
			A128008	Monitoring komaraca	0	75.000	70.000	11.667	Broj postavljenih lovki za monitoring komaraca	10	10	2	016	01602	

Naziv cilja	Naziv prioriteta	Naziv mjere	Program/ aktivnost/ projekt	Naziv programa/ aktivnosti/projekta	Ostvarenje 2018.	Plan 2019.	Plan 2020.	Izvršenje I-VI 2020.	Pokazatelji uspješnosti	Polazne vrijednosti	Ciljane vrijednosti 2020.	Ostvarene vrijednosti I-VI 2020.	Odgovornost za provedbu mjere (organizacijska klasifikacija)		
2. Razvoj ljudskih potencijala i povećanje kvalitete života	2.2. Unapređenje sustava zdravstva i socijalne skrbi i osiguranje socijalnog blagostanja	2.2.1. Podizanje kvalitete usluga u sektoru zdravstva	**1290**	**PROGRAMI U ZDRAVSTVENOJ ZAŠTITI IZNAD ZAKONSKOG STANDARDA**	**2.094.414**	**3.414.483**	**6.654.268**	**1.141.239**					**016**	**01602**	
			A129003	Stomatološka preventiva i dežurstvo	96.000	96.000	94.500	22.500	Broj dežurstava tijekom godine	64	64	15	016	01602	**Zdravstvo**
			A129004	Prevencija ovisnosti	76.482	53.000	53.000	20.330	Broj evidentiranih osoba-konzumenata u ZZJZ	260	260	130	016	01602	
			A129005	Sektorske ambulante	60.000	60.000	48.000	13.500	Broj sektorskih ambulanta čiji se rad sufinancira	5	5	4	016	01602	**Zdravstvo**
			A129006	Program suzbijanja ambrozije	30.000	30.000	30.000	15.000	Broj objava podataka o koncentraciji peludi u zraku	78	78	43	016	01602	
			A129008	Nabava opreme i dodatna ulaganja u zdravstvene objekte	1.190.000	2.349.887	2.161.218	650.000	Postotak realizacije planirane nabave opreme i dodatnih ulaganja u zdravstvene objekte	100	100	30	016	01602	**Zdravstvo**
			A129009	Program "Zdrava županija"	611.385	684.096	1.075.050	272.819	Provođenje preventivnih programa u okviru utvrđenih prioritetnih područja za zaštitu zdravlja građana	4	5	5	016	01602	**Zdravstvo**
			A129011	Palijativna skrb	30.547	41.500	41.500	215	Postotak realizacija planiranih usluga i nabava u djelatnosti palijative	100	100	0	016	01602	**Zdravstvo**
			K129006	Respiracijski centar Klenovnik	0	0	3.000.000	0	Realizacija radova na provedbi projekta respiracijskog centra Klenovnik	0	40%	0%	016	01602	**Zdravstvo**
			K129003	Izgradnje centralnog operacijskog bloka OBV	0	100.000	151.000	146.875	Izrada projektno-tehničke dokumentacije centralnog operacijskog bloka OBV-a	1	1	1	016	01602	**Zdravstvo**
			1320	**JAVNE USTANOVE U ZDRAVSTVU**	**16.829.672**	**17.152.017**	**14.689.828**	**2.042.862**					**016**	**01602**	
			K132001	Investicijsko ulaganje-izgradnja objekata, nabava opreme	14.206.424	14.867.315	12.187.527	571.906	Postotak realizacije svih investicija i usluga održavanja planiranih popisom prioriteta	99	100	5%	016	01602	**Zdravstvo**
			K132002	Informatizacija	515.100	245.585	912.500	398.968	Postotak realizacije svih investicija i usluga održavanja planiranih popisom prioriteta	99	100	44%	016	01602	**Zdravstvo**
			T132001	Investicijsko i tekuće održavanje objekata i opreme	2.108.148	2.039.117	1.589.801	1.071.989	Postotak realizacije svih investicija i usluga održavanja planiranih popisom prioriteta	99	100	67%	016	01602	**Zdravstvo**
		2.2.2. Promicanje i integracija ranjivih skupina u društvo i na tržište rada, te povećanje dostupnosti socijalnih usluga ranjivim skupinama	**1301**	**SOCIJALNA SKRB-ZAKONSKI STANDARD**	**538.996**	**613.000**	**616.000**	**279.076**					**016**	**01603**	
			A130101	Društvo Crvenog križa Varaždinske županije	430.000	450.000	450.000	225.000	Financiranje Društva Crvenog križa Varaždinske županije	450.000	450.000	225.000	016	01603	
			A130102	Socijalni planovi i radna tijela	2.349	16.000	16.000	0	Provođenje mjera iz Socijalnog plana (prioriteti)	5	5	5	016	01603	
			A130103	Dom za žrtve obiteljskog nasilja Utočište Sveti Nikola Varaždin	106.648	147.000	150.000	54.076	Dom za žrtve obiteljskog nasilja – smještajni kapacitet	16	16	16	016	01603	
			1302	**SOCIJALNA SKRB-IZNADZAKONSKI STANDARD**	**1.253.193**	**1.521.750**	**1.527.950**	**512.200**					**016**	**01603**	
			A130201	Programi pomoći osobama treće životne dobi	697.456	759.750	747.050	247.500	Izvaninstitucionalna skrb osobama treće životne dobi-broj korisnika	262	262	255	016	01603	**Dom za starije**
			A130203	Udruge-programi iz područja zdravstvene i socijalne skrbi	370.000	400.000	400.000	174.700	Broj udruga kojima se financiraju programi	51	55	80	016	01603	
			A130204	Socijalne pomoći	185.737	342.000	360.900	90.000	Broj obitelji/samaca koji su ostvarili jednokratnu novčanu pomoć, a nalaze se u socijalno-zaštitnoj potrebi	50	50	15	016	01603	
			A130205	Programi pomoći OSI i teže zaposlivih osoba	0	20.000	20.000	0	Pružatelji usluga za teže zapošljive	1	1	0	016	01603	
			1310	**POMOĆ ZA OGRJEV-MINIMALNI ZAKONSKI STANDARD**	**1.076.350**	**330.600**	**1.061.550**	**0**					**016**	**01603**	
			A131001	Pomoć za ogrjev-preko proračuna JLS	1.076.350	330.600	1.061.550	0	Br.korisn.ZMN koji se griju na drva	1.011	1.011	0	016	01603	
			1330	**CENTRI ZA SOCIJALNU SKRB-DECENTRALIZACIJA**	**2.601.350**	**2.420.654**	**2.631.274**	**1.099.269**					**016**	**01603**	
			A133001	Stručno i administrativno osoblje	2.601.350	2.420.654	2.631.274	1.099.269	Broj radnika u CZSS	97	96	96	016	01603	
			1340	**DOM ZA STARIJE I NEMOĆNE OSOBE**	**4.169.680**	**5.253.171**	**4.480.766**	**1.743.029**					**016**	**01603**	
			A134001	Stručno i administrativno osoblje	3.776.240	4.126.171	4.150.766	1.645.806	Osiguranje sredstava u visini razlike između ukupnih R i P	99%	100%	39%	016	01603	**Dom za starije**
			K134001	Održavanje objekata	393.440	1.127.000	330.000	97.222	% realizacije provedbe Odluka	99%	100%	29%	016	01603	**Dom za starije**

Naziv cilja	Naziv prioriteta	Naziv mjere	Program/ aktivnost/ projekt	Naziv programa/ aktivnosti/projekta	Ostvarenje 2018.	Plan 2019.	Plan 2020.	Izvršenje I-VI 2020.	Pokazatelji uspješnosti	Polazne vrijednosti	Ciljane vrijednosti 2020.	Ostvarene vrijednosti I-VI 2020.	Odgovornost za provedbu mjere (organizacijska klasifikacija)		
2. Razvoj ljudskih potencijala i povećanje kvalitete života	2.3. Poboljšanje pristupa društvenim i javnim uslugama i aktivno jačanje uloge civilnog društva	2.3.1. Sustavna podrška za implementaciju aktivizma													
		2.3.2. Unapređenje kvalitete i dostupnosti društvenih sadržaja	**1020**	**AKTIVNOSTI IZDJELOKRUGA IZVRŠNOG TIJELA**	**145.000**	**150.000**	**150.000**	**31.000**					**011**	**01102**	
			A102002	Udruge od općeg značaja	45.000	50.000	50.000	31.000	Postotak	95%	95%	62%	011	01102	
			A102003	Varaždinski husari	100.000	100.000	100.000	0	Broj jahača	11	12	11	011	01102	
			1270	**SPORT I REKREACIJA**	**797.500**	**1.350.000**	**1.350.000**	**491.000**					**015**	**01501**	
			A127001	Školski sportski savez Varaždinske županije	230.000	250.000	250.000	150.000	Broj ekipa na županijskim sportskim natjecanjima	50	50	30	015	01501	
			A127002	Savez sportova Varaždinske županije	270.000	300.000	300.000	150.000	Broj klubova čiji rad se suf. preko Saveza sportova Varaždinske županije	50	60	60	015	01501	
			A127008	Programi udruga iz područja sporta	297.500	800.000	800.000	191.000	Broj programa	22	30	32	015	01501	
		2.3.3. Razvoj kulturnih i kreativnih djelatnosti	**1070**	**AKTIVNOSTI IZ NADLEŽNOSTI ODJELA**	**172.856**	**1.806.000**	**250.000**	**0**					**012**	**01201**	
			T107001	Održavanje nekretnina u vlasništvu županije	172.856	1.806.000	250.000	0	Postotak	50%	60%	0%	012	01201	
			1250	**PROGRAMI U KULTURI**	**882.000**	**850.000**	**850.000**	**468.500**					**015**	**01501**	
			A125001	Muzejska djelatnost	30.000	30.000	30.000	7.500	Broj izložbi	2	2	2	015	01501	
			A125002	Knjižničarska djelatnost	185.000	190.000	190.000	85.000	Broj knjiga	50	50	50	015	01501	
			A125003	Kazališna djelatnost	180.000	180.000	180.000	150.000	Broj predstava	5	5	3	015	01501	
			A125004	Arhivska djelatnost	10.000	10.000	10.000	5.000	Broj programa	3	3	1	015	01501	
			A125005	Savez kulturno umjetničkih društava	150.000	150.000	150.000	90.000	Broj KUD-ova u Vž Županiji	45	45	45	015	01501	
			A125013	Programi ustanova u kulturi	193.000	190.000	190.000	65.000	Broj programa	10	11	5	015	01501	
			A125014	Programi udruga u kulturi	134.000	100.000	100.000	66.000	Broj udruga	20	25	18	015	01501	
		2.3.4. Učinkovito upravljanje razvojem	**1070**	**AKTIVNOSTI IZ NADLEŽNOSTI ODJELA**	**0**	**50.000**	**100.000**	**0**					**012**	**01201**	
			T107002	Moderna javna uprava	0	50.000	100.000	0	Mjesečni broj klikova po rubrikama	1200	1200	1100	012	01201	
			1360	**OPREMANJE I INFORMATIZACIJA UPRAVNIH ODJELA**	**768.081**	**800.000**	**1.030.000**	**320.416**					**012**	**01201**	
			A136004	Održavanje informatičkog sustava	768.081	800.000	1.030.000	320.416	Broj računala/broj službenika>=1	95/90 = 1,05%	160/150 = 1,06%	160/154=1,03%	012	01201	
			1135	**REGIONALNI KOORDINATOR**	**837.930**	**1.241.000**	**1.483.000**	**366.462**					**018**	**01802**	
			A113501	Rashodi za provođenje redovne djelatnosti	837.930	1.241.000	1.483.000	366.462	Broj zaposlenih	14	21	21	018	01802	**JURA**
3. Održivi teritorijalni razvoj, upravljanje okolišem i prostorom	3.1. Osiguranje i unapređenje osnovne regionalne i lokalne infrastrukture	3.1.1. Povećanje prometne dostupnosti i učinkoviti javni													
		3.1.2. Modernizacija i izgradnja komunalne	**1130**	**PROGRAM UREĐENJE PROMETNICA**	**24.750**	**50.000**	**50.000**	**0**					**018**	**01801**	
			A113001	Komunalno uređenje romskih naselja	24.750	50.000	50.000	0	Dezinsekcija, Dezinfekcija i Deratizacija	1	1	0	018	01801	
		3.1.3. Poboljšani pristup i razvoj širokopojasne infrastrukture	**1130**	**PROGRAM UREĐENJE PROMETNICA**	**0**	**50.000**	**47.800**	**0**					**018**	**01801**	
			T113001	Rekonstrukcija i održavanje prometnica	0	50.000	47.800	0	Sufinancirana dokumentacija	1	1	0	018	01801	
			1140	**PROGRAMI EUROPSKIH POSLOVA**	**0**	**50.000**	**17.000**	**0**					**018**	**01801**	
			T114028	Razvoj prometne infrastrukture	0	50.000	17.000	0	Broj projekata	3	3	0	018	01801	

Naziv cilja	Naziv prioriteta	Naziv mjere	Program/ aktivnost/ projekt	Naziv programa/ aktivnosti/projekta	Ostvarenje 2018.	Plan 2019.	Plan 2020.	Izvršenje I-VI 2020.	Pokazatelji uspješnosti	Polazne vrijednosti	Ciljane vrijednosti 2020.	Ostvarene vrijednosti I-VI 2020.	Odgovornost za provedbu mjere (organizacijska klasifikacija)		
3. Održivi teritorijalni razvoj, upravljanje okolišem i prostorom	3.2. Osiguranje kvalitetnog sustava za civilnu zaštitu u prilagodbu klimatskim promjenama	3.2.1. Unapređenje sustava za civilnu zaštitu i spašavanje	**1140**	**PROGRAMI EUROPSKIH POSLOVA**	**32.466**	**43.600**	**12.400**	**1.123**					**018**	**01801**	
			T114031	SOLICRIS-Solidarnost u prevenciji kriznih situacija i umrežavanje JLS-a i građana u dinamičkoj Europi	32.466	43.600	12.400	1.123	Održana radionica	0	0	0	018	01801	
			1166	**JAVNI RED I SIGURNOST**	**1.471.016**	**1.449.000**	**2.156.000**	**740.004**					**018**	**01801**	
			A116603	Vatrogasna zajednica Varaždinske županije-suf. redovne aktivnosti	800.000	780.000	1.040.000	490.000	Redovne aktivnosti VZVZ	1	1	1	018	01801	
			A116604	Sufinanciranje aktivnosti civilne zaštite	452.733	320.000	610.000	222.167	Realizacija vježbi pripadnika specijalističkih postrojbi civilne zaštite VŽŽ/vježbe/dokumenti	2	2	0	018	01801	
			A116605	Financiranje aktivnosti obrane i sigurnosti	3.000	129.000	16.000	5.000	Članarina u Platformi hrvatskih županija i gradova za smanjenjem rizika od katastrofa	1	1	1	018	01801	
			A116606	Savjet za sigurnost prometa Varaždinske županije	11.475	10.000	10.000	3.000	Dokumentacija	1	1	1	018	01801	
			T116601	Vatrogasna oprema	203.808	210.000	480.000	19.838	Oprema	6	6	3	018	01801	
		3.2.2. Jačanje infrastrukture za zaštitu i spašavanje													
	3.3. Održivo upravljanje okolišem, prirodnim resursima i prostorom	3.3.1. Očuvanje prirodne baštine i biološke i krajobrazne raznolikosti	**1090**	**PROGRAM ZAŠTITE OKOLIŠA**	**84.453**	**115.000**	**115.000**	**49.500**					**017**	**01701**	
			A109011	Skloništa za životinje "Spas"	30.000	45.000	45.000	22.500	Broj udomljenih životinja	200	200	280	017	01701	
			A109015	Zakonske obveze u zaštiti okoliša	24.453	40.000	40.000	0	Broj provedenih postupaka PUO	1	1	0	017	01701	
			A109017	Udruge iz područja zaštite prirode i okoliša	30.000	30.000	30.000	27.000	Broj udruga kojima se financiraju programi od interesa za Županiju	5	5	5	017	01701	
		3.3.2. Održivo upravljanje prirodnim resursima													
	3.3. Održivo upravljanje okolišem, prirodnim resursima i prostorom	3.3.3. Unapređenje sustava planiranja i upravljanja prostorom	**1070**	**AKTIVNOSTI IZ NADLEŽNOSTI ODJELA**	**0**	**0**	**4.350.000**	**543.461**					**017**		
			K107004	Rasvjeta oplošja zgrade Vodotornja	0	0	4.350.000	543.461	Izvedeni projekt	0	1	0,12	017	01701	
		3.3.4. Poticanje energetske učinkovitosti i korištenje OIE	**1120**	**PROGRAM ENERGETIKE**	**46.000**	**450.000**	**100.000**	**0**					**018**	**01801**	
			A112001	Energetska učinkovitost Varaždinske županije	46.000	450.000	100.000	0	Dokumentacija	10	10	0	018	01801	
			1140	**PROGRAMI EUROPSKIH POSLOVA**	**6.025.039**	**22.169.000**	**31.774.226**	**18.478.354**					**-**	**-**	
			K114002	EnU projekti na županijskim objektima	6.008.000	9.261.000	3.010.300	2.188.224	% uštede na energiji u školskim objektima koji su u Projektu energetske obnove	50	50	50	015	01502 01503	**OŠ i SŠ**
			K114002	EnU projekti na županijskim objektima	0	8.400.000	12.400.000	4.105.854	Broj ustanova u zdravstvu i soc. skrbi obuhvaćenih energetskom obnovom	1	2	2	016	01602	**Zdravstvo**
			K114002	EnU projekti na županijskim objektima	17.039	4.508.000	16.363.926	12.184.276	Utrošak energenta/ušteda (el.energija) postotak (%) u odnosu na razdoblje prije provedbe projekta	0	5%	0%	017	01701	
									Utrošak energenta / ušteda (plin) postotak (%)u odnosu na razdoblje prije provedbe projekta	0	5%	0%	017		
		3.3.5. Uređenje sustava gospodarenja otpadom	**1080**	**PROGRAM ZBRINJAVANJA OTPADA**	**254.831**	**265.000**	**265.000**	**129.438**					**017**	**01701**	
			A108001	Monitoring i održavanje odlagališta otpada	254.831	265.000	265.000	129.438	% sufinanciranja praćenja mjera zaštite okoliša zatvorenog odlagališta otpada	100	100	50	017	01701	

POLUGODIŠNJI IZVJEŠTAJ O IZVRŠENJU KONSOLIDIRANOG PRORAČUNA VARAŽDINSKE ŽUPANIJE ZA 2020. GODINU

I. OPĆI DIO

Polugodišnji izvještaj o izvršenju Konsolidiranog proračuna Varaždinske županije za 2020. godinu sastoji se od:

u kunama

	O P I S	Ostvarenje/ izvršenje I-VI 2019.	Izvorni plan 2020.	Tekući plan 2020.	Ostvarenje/ izvršenje I-VI 2020.	Indeks %	Indeks %
	1	2	3	4	5	6=5/2*100	7=5/4*100
A.	**RAČUN PRIHODA I RASHODA**						
6	Prihodi poslovanja	444.209.448,86	1.527.825.297,00	1.527.825.297,00	598.444.084,77	134,7	39,2
7	Prihodi od prodaje nefinancijske imovine	165.624,85	1.044.962,00	1.044.962,00	131.614,53	79,5	12,6
3	Rashodi poslovanja	421.778.951,51	1.186.420.233,00	1.186.400.233,00	587.235.786,03	139,2	49,5
4	Rashodi za nabavu nefinancijske imovine	23.897.065,10	440.541.787,00	440.561.787,00	139.966.982,16	585,7	31,8
	RAZLIKA - VIŠAK/MANJAK	**-1.300.942,90**	**-98.091.761,00**	**-98.091.761,00**	**-128.627.068,89**		
B.	**RAČUN FINANCIRANJA**						
8	Primici od financijske imovine i zaduživanja	61.548,72	127.807.747,00	127.807.747,00	35.630.060,47	-	27,9
5	Izdaci za financijsku imovinu i otplate zajmova	2.280.248,81	7.480.050,00	7.480.050,00	5.831.689,97	255,7	78,0
	NETO FINANCIRANJE	**-2.218.700,09**	**120.327.697,00**	**120.327.697,00**	**29.798.370,50**		
C.	**PRORAČUN UKUPNO**						
	PRIHODI I PRIMICI	444.436.622,43	1.656.678.006,00	1.656.678.006,00	634.205.759,77	142,7	38,3
	RASHODI I IZDACI	447.956.265,42	1.634.442.070,00	1.634.442.070,00	733.034.458,16	163,6	44,8
	RAZLIKA - višak/manjak	**-3.519.642,99**	**22.235.936,00**	**22.235.936,00**	**-98.828.698,39**		
D.	**SREDSTVA IZ PRETHODNIH GODINA**						
	VIŠAK PRIHODA za raspodjelu (preneseni)	2.452.753,10	22.049.126,00	22.049.126,00	4.772.735,75	194,6	21,6
	MANJAK PRIHODA za pokriće (preneseni)	-6.695.789,90	-44.285.062,00	-44.285.062,00	-6.133.345,65	91,6	13,8
	VIŠAK/MANJAK IZ PRETHODNIH GODINA ZA RASPOREDITI/POKRITI	-4.243.036,80	-22.235.936,00	-22.235.936,00	-1.360.609,90		
	RAZLIKA - višak/manjak	**-7.762.679,79**	**0,00**	**0,00**	**-100.189.308,29**		

Prihodi i rashodi te primici i izdaci ostvareni su, odnosno izvršeni u prvoj polovici 2020. godine u Računu prihoda i rashoda i Računu financiranja, uz usporedbu prethodne godine, kako slijedi:

A. RAČUN PRIHODA I RASHODA

Tablica 1. Prihodi i rashodi prema ekonomskoj klasifikaciji

u kunama

	Brojčana oznaka i naziv računa prihoda i rashoda	Ostvarenje/ izvršenje I-VI 2019.	Izvorni plan 2020.	Tekući plan 2020.	Ostvarenje/ izvršenje I-VI 2020.	Indeks %	Indeks %
	1	2	3	4	5	6=5/2*100	7=5/4*100
6	**PRIHODI POSLOVANJA**	**444.209.448,86**	**1.527.825.297,00**	**1.527.825.297,00**	**598.444.084,77**	**134,7**	**39,2**
61	PRIHODI OD POREZA	53.960.624,10	90.911.875,00	90.911.875,00	42.617.120,21	79,0	46,9
611	**Porez i prirez na dohodak**	**49.030.962,21**	**82.460.875,00**	**82.460.875,00**	**37.503.475,02**	**76,5**	**45,5**
6111	Porez i prirez na dohodak od nesamostalnog rada	49.030.962,21			43.345.093,19	88,4	
6117	Povrat poreza i prireza na dohodak po godišnjoj prijavi				-5.841.618,17		
613	**Porezi na imovinu**	**88.776,59**	**300.000,00**	**300.000,00**	**35.107,32**	**39,6**	**11,7**
6132	Porez na nasljedstava i darove	88.776,59			35.107,32	39,6	
614	**Porezi na robu i usluge**	**4.840.885,30**	**8.150.000,00**	**8.150.000,00**	**5.078.537,87**	**104,9**	**62,3**
6145	Porezi na korištenje dobara ili izvođenje aktivnosti	4.748.785,30			5.028.537,87	105,9	
6147	Porez na dobitke od igara na sreću i ostali porezi od igara na sreću	92.100,00			50.000,00	54,3	
616	**Ostali prihodi od poreza**	**0,00**	**1.000,00**	**1.000,00**	**0,00**	**0,0**	**0,0**
63	POMOĆI IZ INOZEMSTVA I OD SUBJEKATA UNUTAR OPĆEG PRORAČUNA	86.055.963,25	766.443.277,00	766.443.277,00	263.157.620,60	305,8	34,3
631	**Pomoći od inozemnih vlada**	**0,00**	**12.400,00**	**12.400,00**	**43.660,00**	**0,0**	**352,1**
6311	Tekuće pomoći od inozemnih vlada				43.660,00		
632	**Pomoći od međunarodnih organizacija te institucija i tijela EU**	**197.333,33**	**562.700,00**	**562.700,00**	**35.054,73**	**17,8**	**6,2**
6321	Tekuće pomoći od međunarodnih organizacija	197.333,33			35.054,73	17,8	
633	**Pomoći proračunu iz drugih proračuna**	**17.863.201,89**	**62.957.813,00**	**62.957.813,00**	**25.461.360,75**	**142,5**	**40,4**
6331	Tekuće pomoći proračunu iz drugih proračuna	9.682.389,45			17.134.353,56	177,0	
6332	Kapitalne pomoći proračunu iz drugih proračuna	8.180.812,44			8.327.007,19	101,8	
634	**Pomoći od izvanproračunskih korisnika**	**1.492.373,75**	**960.806,00**	**960.806,00**	**2.571.112,57**	**172,3**	**267,6**
6341	Tekuće pomoći od izvanproračunskih korisnika	1.492.373,75			2.571.112,57	172,3	
635	**Pomoći izravnanja za decentralizirane funkcije**	**27.646.966,82**	**74.147.436,00**	**74.147.436,00**	**32.775.856,61**	**118,6**	**44,2**
6351	Tekuće pomoći izravnanja za decentralizirane funkcije	24.157.217,90			23.713.428,07	98,2	
6352	Kapitalne pomoći izravnanja za decentralizirane funkcije	3.489.748,92			9.062.428,54	259,7	

u kunama

	Brojčana oznaka i naziv računa prihoda i rashoda	Ostvarenje/ izvršenje I-VI 2019.	Izvorni plan 2020.	Tekući plan 2020.	Ostvarenje/ izvršenje I-VI 2020.	Indeks %	Indeks %
	1	2	3	4	5	6=5/2*100	7=5/4*100
636	**Pomoći proračunskim korisnicima iz proračuna koji im nije nadležan**	**17.668.156,85**	**357.898.330,00**	**357.898.330,00**	**162.028.247,51**	**917,1**	**45,3**
6361	Tekuće pomoći proračunskim korisnicima iz proračuna koji im nije nadležan	4.651.057,14			160.260.280,79	3.445,7	
6362	Kapitalne pomoći proračunskim korisnicima iz proračuna koji im nije nadležan	13.017.099,71			1.767.966,72	13,6	
638	**Pomoći temeljem prijenosa EU sredstava**	**21.180.502,11**	**269.893.792,00**	**269.893.792,00**	**40.239.751,98**	**190,0**	**14,9**
6381	Tekuće pomoći temeljem prijenosa EU sredstava	9.715.514,55			6.756.580,02	69,5	
6382	Kapitalne pomoći temeljem prijenosa EU sredstava	11.464.987,56			33.483.171,96	292,1	
639	**Prijenosi između proračunskih korisnika istog proračuna**	**7.428,50**	**10.000,00**	**10.000,00**	**2.576,45**	**34,7**	**25,8**
6391	Tekući prijenosi između proračunskih korisnika istog proračuna				2.549,18		
6393	Tekući prijenosi između pror. korisnika istog proračuna temeljem prijenosa EU sredstava	7.428,50			27,27	0,4	
64	PRIHODI OD IMOVINE	1.805.791,03	2.920.047,00	2.920.047,00	1.812.112,93	100,4	62,1
641	**Prihodi od financijske imovine**	**404.254,86**	**920.766,00**	**920.766,00**	**447.624,63**	**110,7**	**48,6**
6413	Kamate na oročena sredstva i depozite po viđenju	366.741,14			434.824,65	118,6	
6414	Prihodi od zateznih kamata	14.316,67			12.799,98	89,4	
6415	Prihodi od pozitivnih tečajnih razlika i razlika zbog primjene valutne klauzule	94,95					
6416	Prihodi od dividendi	23.102,10					
642	**Prihodi od nefinancijske imovine**	**1.355.870,73**	**1.989.281,00**	**1.989.281,00**	**1.354.144,64**	**99,9**	**68,1**
6421	Naknade za koncesije	972.025,68			900.698,85	92,7	
6422	Prihodi od zakupa i iznajmljivanja imovine	143.418,50			151.817,35	105,9	
6423	Naknada za korištenje nefinancijske imovine	240.426,55			301.628,44	125,5	
643	**Prihodi od kamata na dane zajmove**	**45.665,44**	**10.000,00**	**10.000,00**	**10.343,66**	**22,7**	**103,4**
6432	Prihodi od kamata na dane zajmove neprofitnim organizacijama, građanima i kućanstvima	45.665,44			10.343,66	22,7	
65	PRIHODI OD UPRAVNIH I ADMINISTRATIVNIH PRISTOJBI, PRISTOJBI PO POSEBNIM PROPISIMA I NAKNADA	42.603.280,02	94.607.769,00	94.607.769,00	32.410.898,97	76,1	34,3
651	**Upravne i administrativne pristojbe**	**1.350.342,32**	**2.645.600,00**	**2.645.600,00**	**1.075.040,39**	**79,6**	**40,6**

u kunama

	Brojčana oznaka i naziv računa prihoda i rashoda	Ostvarenje/ izvršenje I-VI 2019.	Izvorni plan 2020.	Tekući plan 2020.	Ostvarenje/ izvršenje I-VI 2020.	Indeks %	Indeks %
	1	2	3	4	5	6=5/2*100	7=5/4*100
6512	Županijske, gradske i općinske pristojbe i naknade	850.533,82			681.821,41	80,2	
6513	Ostale upravne pristojbe i naknade	499.808,50			393.218,98	78,7	
652	**Prihodi po posebnim propisima**	**41.252.937,70**	**91.962.169,00**	**91.962.169,00**	**31.335.858,58**	**76,0**	**34,1**
6526	Ostali nespomenuti prihodi	41.252.937,70			31.335.858,58	76,0	
66	PRIHODI OD PRODAJE PROIZVODA I ROBE TE PRUŽENIH USLUGA I PRIHODI OD DONACIJA	28.861.297,26	63.058.170,00	63.058.170,00	21.458.669,94	74,4	34,0
661	**Prihodi od prodaje proizvoda i robe te pruženih usluga**	**28.303.862,75**	**59.598.106,00**	**59.598.106,00**	**19.323.344,53**	**68,3**	**32,4**
6614	Prihodi od prodaje proizvoda i robe	5.288.984,64			2.974.906,87	56,3	
6615	Prihodi od pruženih usluga	23.014.878,11			16.348.437,66	71,0	
663	**Donacije od pravnih i fizičkih osoba izvan općeg proračuna**	**557.434,51**	**3.460.064,00**	**3.460.064,00**	**2.135.325,41**	**383,1**	**61,7**
6631	Tekuće donacije	516.250,34			1.022.156,16	198,0	
6632	Kapitalne donacije	41.184,17			1.113.169,25	2.702,9	
67	PRIHODI IZ NADLEŽNOG PRORAČUNA I OD HZZO-a TEMELJEM UGOVORNIH OBVEZA	230.668.725,42	508.816.499,00	508.816.499,00	236.742.613,40	102,6	46,5
673	**Prihodi od HZZO-a na temelju ugovornih obveza**	**230.668.725,42**	**508.816.499,00**	**508.816.499,00**	**236.742.613,40**	**102,6**	**46,5**
6731	Prihodi od HZZO-a na temelju ugovornih obveza	230.668.725,42			236.742.613,40	102,6	
68	KAZNE, UPRAVNE MJERE I OSTALI PRIHODI	253.767,78	1.067.660,00	1.067.660,00	245.048,72	96,6	23,0
681	**Kazne i upravne mjere**	**0,00**	**19.452,00**	**19.452,00**	**0,00**	**0,0**	**0,0**
683	**Ostali prihodi**	**253.767,78**	**1.048.208,00**	**1.048.208,00**	**245.048,72**	**96,6**	**23,4**
6831	Ostali prihodi	253.767,78			245.048,72	96,6	
7	**PRIHODI OD PRODAJE NEFINANCIJSKE IMOVINE**	**165.624,85**	**1.044.962,00**	**1.044.962,00**	**131.614,53**	**79,5**	**12,6**
71	PRIHODI OD PRODAJE NEPROIZVEDENE DUGOTRAJNE IMOVINE	4.529,76	10.000,00	10.000,00	1.655,37	36,5	16,6
711	**Prihodi od prodaje materijalne imovine - prirodnih bogatstava**	**4.529,76**	**10.000,00**	**10.000,00**	**1.655,37**	**36,5**	**16,6**
7111	Zemljište	4.529,76			1.655,37	36,5	
72	PRIHODI OD PRODAJE PROIZVEDENE DUGOTRAJNE IMOVINE	161.095,09	1.034.962,00	1.034.962,00	129.959,16	80,7	12,6
721	**Prihodi od prodaje građevinskih objekata**	**147.855,09**	**1.024.962,00**	**1.024.962,00**	**97.919,16**	**66,2**	**9,6**
7211	Stambeni objekti	147.855,09			97.919,16	66,2	

u kunama

	Brojčana oznaka i naziv računa prihoda i rashoda	Ostvarenje/ izvršenje I-VI 2019.	Izvorni plan 2020.	Tekući plan 2020.	Ostvarenje/ izvršenje I-VI 2020.	Indeks %	Indeks %
	1	2	3	4	5	6=5/2*100	7=5/4*100
722	**Prihodi od prodaje postrojenja i opreme**	**5.400,00**	**0,00**	**0,00**	**25.000,00**	**463,0**	**0,0**
7227	Uređaji, strojevi i oprema za ostale namjene	5.400,00			25.000,00	463,0	
723	**Prihodi od prodaje prijevoznih sredstava**	**7.840,00**	**10.000,00**	**10.000,00**	**7.040,00**	**89,8**	**70,4**
7231	Prijevozna sredstva u cestovnom prometu	7.840,00			7.040,00	89,8	
	SVEUKUPNO PRIHODI	**444.375.073,71**	**1.528.870.259,00**	**1.528.870.259,00**	**598.575.699,30**	**134,7**	**39,2**

u kunama

	Brojčana oznaka i naziv računa prihoda i rashoda	Ostvarenje/ izvršenje I-VI 2019.	Izvorni plan 2020.	Tekući plan 2020.	Ostvarenje/ izvršenje I-VI 2020.	Indeks %	Indeks %
	1	2	3	4	5	6=5/2*100	7=5/4*100
3	**RASHODI POSLOVANJA**	**421.778.951,51**	**1.186.420.233,00**	**1.186.400.233,00**	**587.235.786,03**	**139,2**	**49,5**
31	RASHODI ZA ZAPOSLENE	206.755.981,40	745.356.587,00	745.356.587,00	390.372.895,42	188,8	52,4
311	**Plaće (Bruto)**	**174.231.072,93**	**615.149.330,00**	**615.149.330,00**	**330.057.427,35**	**189,4**	**53,7**
3111	Plaće za redovan rad	155.051.111,82			305.686.843,25	197,2	
3113	Plaće za prekovremeni rad	7.928.653,89			9.269.585,35	116,9	
3114	Plaće za posebne uvjete rada	11.251.307,22			15.100.998,75	134,2	
312	**Ostali rashodi za zaposlene**	**6.807.339,22**	**29.879.011,00**	**29.879.011,00**	**13.433.001,19**	**197,1**	**45,0**
3121	Ostali rashodi za zaposlene	6.807.339,22			13.433.001,19	197,1	
313	**Doprinosi na plaće**	**25.717.569,25**	**100.328.246,00**	**100.328.246,00**	**46.882.466,88**	**182,3**	**46,7**
3131	Doprinosi za mirovinsko osiguranje	86.102,21			57.902,71	67,3	
3132	Doprinosi za obvezno zdravstveno osiguranje	25.596.231,54			46.781.510,45	182,8	
3133	Doprinosi za obvezno osiguranje u slučaju nezaposlenosti	35.235,50			43.053,72	122,2	
32	MATERIJALNI RASHODI	185.641.627,51	382.334.172,00	382.245.872,00	172.838.317,46	93,1	45,2
321	**Naknade troškova zaposlenima**	**17.038.629,86**	**44.412.541,00**	**44.412.541,00**	**15.337.183,07**	**90,0**	**34,5**
3211	Službena putovanja	2.486.360,97			771.053,73	31,0	
3212	Naknade za prijevoz, za rad na terenu i odvojeni život	13.117.597,26			13.800.311,89	105,2	
3213	Stručno usavršavanje zaposlenika	1.385.356,96			702.063,13	50,7	
3214	Ostale naknade troškova zaposlenima	49.314,67			63.754,32	129,3	

u kunama

	Brojčana oznaka i naziv računa prihoda i rashoda	Ostvarenje/ izvršenje I-VI 2019.	Izvorni plan 2020.	Tekući plan 2020.	Ostvarenje/ izvršenje I-VI 2020.	Indeks %	Indeks %
	1	2	3	4	5	6=5/2*100	7=5/4*100
322	**Rashodi za materijal i energiju**	**106.818.830,65**	**180.419.150,00**	**180.419.150,00**	**98.540.343,44**	**92,3**	**54,6**
3221	Uredski materijal i ostali materijalni rashodi	5.998.134,16			5.813.402,83	96,9	
3222	Materijal i sirovine	79.189.709,71			73.642.972,43	93,0	
3223	Energija	17.625.498,11			14.558.156,37	82,6	
3224	Materijal i dijelovi za tekuće i investicijsko održavanje	2.382.265,65			2.682.730,42	112,6	
3225	Sitni inventar i auto gume	1.220.205,45			1.541.344,00	126,3	
3227	Službena, radna i zaštitna odjeća i obuća	403.017,57			301.737,39	74,9	
323	**Rashodi za usluge**	**54.232.908,12**	**135.902.962,00**	**135.816.162,00**	**51.986.283,46**	**95,9**	**38,3**
3231	Usluge telefona, pošte i prijevoza	5.980.171,74			5.222.406,17	87,3	
3232	Usluge tekućeg i investicijskog održavanja	8.956.863,66			8.609.119,27	96,1	
3233	Usluge promidžbe i informiranja	1.139.391,41			1.252.126,68	109,9	
3234	Komunalne usluge	5.214.093,19			5.256.026,10	100,8	
3235	Zakupnine i najamnine	14.027.288,09			14.474.237,92	103,2	
3236	Zdravstvene i veterinarske usluge	4.536.800,22			4.561.182,72	100,5	
3237	Intelektualne i osobne usluge	8.780.694,27			7.025.028,65	80,0	
3238	Računalne usluge	1.812.817,74			2.232.218,73	123,1	
3239	Ostale usluge	3.784.787,80			3.353.937,22	88,6	
324	**Naknade troškova osobama izvan radnog odnosa**	**891.043,94**	**2.823.410,00**	**2.823.410,00**	**404.059,53**	**45,4**	**14,3**
3241	Naknade troškova osobama izvan radnog odnosa	891.043,94			404.059,53	45,4	
329	**Ostali nespomenuti rashodi poslovanja**	**6.660.214,94**	**18.776.109,00**	**18.774.609,00**	**6.570.447,96**	**98,7**	**35,0**
3291	Naknade za rad predstavničkih i izvršnih tijela, povjerenstava i slično	1.222.479,17			1.020.932,91	83,5	
3292	Premije osiguranja	867.298,39			1.021.293,73	117,8	
3293	Reprezentacija	596.139,14			270.392,63	45,4	
3294	Članarine i norme	311.954,29			334.011,36	107,1	
3295	Pristojbe i naknade	779.976,48			1.681.265,78	215,6	
3296	Troškovi sudskih postupaka	61.483,33			89.728,00	145,9	
3299	Ostali nespomenuti rashodi poslovanja	2.820.884,14			2.152.823,55	76,3	
34	FINANCIJSKI RASHODI	2.156.395,01	3.226.785,00	3.226.785,00	2.220.523,59	103,0	68,8
342	**Kamate za primljene kredite i zajmove**	**100.283,80**	**1.128.925,00**	**1.128.925,00**	**163.475,58**	**163,0**	**14,5**
3422	Kamate za primljene kredite i zajmove od kreditnih i ostalih fin. institucija u javnom sektoru	0,00			16.779,09		
3423	Kamate za primljene kredite i zajmove od kreditnih i ostalih fin. institucija izvan javnog sektora	100.283,80			146.696,49	146,3	

u kunama

	Brojčana oznaka i naziv računa prihoda i rashoda	Ostvarenje/ izvršenje I-VI 2019.	Izvorni plan 2020.	Tekući plan 2020.	Ostvarenje/ izvršenje I-VI 2020.	Indeks %	Indeks %
	1	2	3	4	5	6=5/2*100	7=5/4*100
343	**Ostali financijski rashodi**	**2.056.111,21**	**2.097.860,00**	**2.097.860,00**	**2.057.048,01**	**100,1**	**98,1**
3431	Bankarske usluge i usluge platnog prometa	267.426,76			327.672,10	122,5	
3432	Negativne tečajne razlike i razlike zbog primjene valutne klauzule	8.193,72			2.298,03	28,1	
3433	Zatezne kamate	1.769.356,95			1.713.571,55	96,9	
3434	Ostali nespomenuti financijski rashodi	11.133,78			13.506,33	121,3	
35	SUBVENCIJE	3.808.993,97	8.590.100,00	8.570.100,00	5.121.316,10	134,5	59,8
351	**Subvencije trgovačkim društvima u javnom sektoru**	**25.315,95**	**350.000,00**	**350.000,00**	**32.382,21**	**127,9**	**9,3**
3512	Subvencije trgovačkim društvima u javnom sektoru	25.315,95			32.382,21	127,9	
352	**Subvencije trgovačkim društvima, zadrugama, poljoprivrednicima i obrtnicima izvan javnog sektora**	**3.345.684,41**	**7.674.850,00**	**7.654.850,00**	**4.946.040,69**	**147,8**	**64,6**
3522	Subvencije trgovačkim društvima i zadrugama izvan javnog sektora	481.170,60			373.568,64	77,6	
3523	Subvencije poljoprivrednicima i obrtnicima	2.864.513,81			4.572.472,05	159,6	
353	**Subvencije trgovačkim društvima, zadrugama, poljoprivrednicima i obrtnicima iz EU sredstava**	**437.993,61**	**565.250,00**	**565.250,00**	**142.893,20**	**32,6**	**25,3**
3531	Subvencije trgovačkim društvima, zadrugama, poljoprivrednicima i obrtnicima iz EU sredstava	437.993,61			142.893,20	32,6	
36	POMOĆI DANE U INOZEMSTVO I UNUTAR OPĆEG PRORAČUNA	2.161.184,92	5.493.523,00	5.481.323,00	1.629.788,54	75,4	29,7
361	**Pomoći inozemnim vladama**	**57.427,20**	**0,00**	**0,00**	**0,00**	**0,0**	**0,0**
3611	Tekuće pomoći inozemnim vladama	57.427,20					
363	**Pomoći unutar općeg proračuna**	**676.123,16**	**1.941.550,00**	**1.929.350,00**	**187.337,22**	**27,7**	**9,7**
3631	Tekuće pomoći unutar općeg proračuna	90.549,21			28.415,00	31,4	
3632	Kapitalne pomoći unutar općeg proračuna	585.573,95			158.922,22	27,1	
366	**Pomoći proračunskim korisnicima drugih proračuna**	**1.401.777,56**	**3.521.399,00**	**3.521.399,00**	**1.442.451,32**	**102,9**	**41,0**
3661	Tekuće pomoći proračunskim korisnicima drugih proračuna	1.401.777,56			1.442.451,32	102,9	
368	**Pomoći temeljem prijenosa EU sredstava**	**18.428,50**	**28.474,00**	**28.474,00**	**0,00**	**0,0**	**0,0**
3681	Tekuće pomoći temeljem prijenosa EU sredstava	18.428,50					

u kunama

	Brojčana oznaka i naziv računa prihoda i rashoda	Ostvarenje/ izvršenje I-VI 2019.	Izvorni plan 2020.	Tekući plan 2020.	Ostvarenje/ izvršenje I-VI 2020.	Indeks %	Indeks %
	1	2	3	4	5	6=5/2*100	7=5/4*100
369	**Prijenosi između proračunskih korisnika istog proračuna**	**7.428,50**	**2.100,00**	**2.100,00**	**0,00**	**0,0**	**0,0**
3691	Tekući prijenosi između proračunskih korisnika istog proračuna	7.428,50					
37	NAKNADE GRAĐANIMA I KUĆANSTVIMA NA TEMELJU OSIGURANJA I DRUGE NAKNADE	17.333.092,32	30.405.375,00	30.562.875,00	11.685.628,05	67,4	38,2
372	**Ostale naknade građanima i kućanstvima iz proračuna**	**17.333.092,32**	**30.405.375,00**	**30.562.875,00**	**11.685.628,05**	**67,4**	**38,2**
3721	Naknade građanima i kućanstvima u novcu	1.271.448,67			1.290.320,98	101,5	
3722	Naknade građanima i kućanstvima u naravi	16.061.643,65			10.395.307,07	64,7	
38	OSTALI RASHODI	3.921.676,38	11.013.691,00	10.956.691,00	3.367.316,87	85,9	30,7
381	**Tekuće donacije**	**3.855.900,38**	**7.500.400,00**	**7.443.400,00**	**3.313.191,11**	**85,9**	**44,5**
3811	Tekuće donacije u novcu	3.841.110,38			3.313.191,11	86,3	
3812	Tekuće donacije u naravi	14.790,00					
382	**Kapitalne donacije**	**0,00**	**340.000,00**	**340.000,00**	**0,00**	**0,0**	**0,0**
383	**Kazne, penali i naknade štete**	**65.776,00**	**2.173.291,00**	**2.173.291,00**	**54.125,76**	**82,3**	**2,5**
3831	Naknade šteta pravnim i fizičkim osobama	65.776,00			53.125,76	80,8	
3832	Penali, ležarine i drugo	0,00			1.000,00		
385	**Izvanredni rashodi**	**0,00**	**1.000.000,00**	**1.000.000,00**	**0,00**	**0,0**	**0,0**
4	**RASHODI ZA NABAVU NEFINANCIJSKE IMOVINE**	**23.897.065,10**	**440.541.787,00**	**440.561.787,00**	**139.966.982,16**	**585,7**	**31,8**
41	RASHODI ZA NABAVU NEPROIZVEDENE DUGOTRAJNE IMOVINE	132.581,54	1.129.840,00	1.129.840,00	533.940,22	402,7	47,3
411	**Materijalna imovina - prirodna bogatstva**	**0,00**	**200.000,00**	**200.000,00**	**0,00**	**0,0**	**0,0**
412	**Nematerijalna imovina**	**132.581,54**	**929.840,00**	**929.840,00**	**533.940,22**	**402,7**	**57,4**
4123	Licence	128.206,54			533.940,22	416,5	
4126	Ostala nematerijalna imovina	4.375,00					
42	RASHODI ZA NABAVU PROIZVEDENE DUGOTRAJNE IMOVINE	10.203.276,80	133.189.417,00	133.209.417,00	14.173.060,79	138,9	10,6
421	**Građevinski objekti**	**1.130.020,76**	**74.293.849,00**	**74.293.849,00**	**2.767.446,22**	**244,9**	**3,7**
4212	Poslovni objekti	1.130.020,76			2.767.446,22	244,9	

u kunama

	Brojčana oznaka i naziv računa prihoda i rashoda	Ostvarenje/ izvršenje I-VI 2019.	Izvorni plan 2020.	Tekući plan 2020.	Ostvarenje/ izvršenje I-VI 2020.	Indeks %	Indeks %
	1	2	3	4	5	6=5/2*100	7=5/4*100
422	**Postrojenja i oprema**	**8.295.861,18**	**52.470.378,00**	**52.470.378,00**	**10.220.047,15**	**123,2**	**19,5**
4221	Uredska oprema i namještaj	2.471.722,81			2.846.862,26	115,2	
4222	Komunikacijska oprema	66.494,28			71.067,52	106,9	
4223	Oprema za održavanje i zaštitu	240.144,93			156.880,36	65,3	
4224	Medicinska i laboratorijska oprema	3.899.661,19			5.362.013,49	137,5	
4225	Instrumenti, uređaji i strojevi	181.772,98			192.808,71	106,1	
4226	Sportska i glazbena oprema	99.890,93			50.876,40	50,9	
4227	Uređaji, strojevi i oprema za ostale namjene	1.336.174,06			1.539.538,41	115,2	
423	**Prijevozna sredstva**	**241.087,84**	**2.540.163,00**	**2.540.163,00**	**69.228,75**	**28,7**	**2,7**
4231	Prijevozna sredstva u cestovnom prometu	241.087,84			69.228,75	28,7	
424	**Knjige, umjetnička djela i ostale izložbene vrijednosti**	**136.555,07**	**2.165.527,00**	**2.185.527,00**	**302.936,71**	**221,8**	**13,9**
4241	Knjige	136.555,07			112.946,71	82,7	
4242	Umjetnička djela (izložena u galerijama, muzejima i slično)				19.990,00		
4244	Ostale nespomenute izložbene vrijednosti				170.000,00		
426	**Nematerijalna proizvedena imovina**	**399.751,95**	**1.719.500,00**	**1.719.500,00**	**813.401,96**	**203,5**	**47,3**
4262	Ulaganja u računalne programe	399.751,95			813.401,96	203,5	
43	RASHODI ZA NABAVU PLEMENITIH METALA I OSTALIH POHRANJENIH VRIJEDNOSTI	3.420,00	0,00	0,00	0,00	0,0	0,0
431	**Plemeniti metali i ostale pohranjene vrijednosti**	**3.420,00**	**0,00**	**0,00**	**0,00**	**0,0**	**0,0**
4312	Pohranjene knjige, umjetnička djela i slične vrijednosti	3.420,00					
45	RASHODI ZA DODATNA ULAGANJA NA NEFINANCIJSKOJ IMOVINI	13.557.786,76	306.222.530,00	306.222.530,00	125.259.981,15	923,9	40,9
451	**Dodatna ulaganja na građevinskim objektima**	**13.540.371,95**	**306.086.930,00**	**306.086.930,00**	**125.256.814,90**	**925,1**	**40,9**
4511	Dodatna ulaganja na građevinskim objektima	13.540.371,95			125.256.814,90	925,1	
452	**Dodatna ulaganja na postrojenjima i opremi**	**17.414,81**	**135.600,00**	**135.600,00**	**3.166,25**	**18,2**	**2,3**
4521	Dodatna ulaganja na postrojenjima i opremi	17.414,81			3.166,25	18,2	
	SVEUKUPNO RASHODI	**445.676.016,61**	**1.626.962.020,00**	**1.626.962.020,00**	**727.202.768,19**	**163,2**	**44,7**

Tablica 2. Prihodi i rashodi prema izvorima financiranja

PRIHODI PO IZVORIMA FINANCIRANJA

u kunama

	Brojčana oznaka i naziv izvora financiranja	Ostvarenje/ izvršenje I-VI 2019.	Izvorni plan 2020.	Tekući plan 2020.	Ostvarenje/ izvršenje I-VI 2020.	Indeks %	Indeks %
	1	2	3	4	5	6=5/2*100	7=5/4*100
Izvor: 1	**OPĆI PRIHODI I PRIMICI**	**46.891.982,82**	**104.425.547,00**	**104.425.547,00**	**49.919.348,00**	**106,5**	**47,8**
Izvor: 11	Opći prihodi i primici	46.891.982,82	104.425.547,00	104.425.547,00	49.919.348,00	106,5	47,8
Izvor: 3	**VLASTITI PRIHODI**	**31.135.223,43**	**61.127.080,00**	**61.127.080,00**	**21.718.487,80**	**69,8**	**35,5**
Izvor: 31	Vlastiti prihodi	31.135.223,43	61.127.080,00	61.127.080,00	21.718.487,80	69,8	35,5
Izvor: 4	**PRIHODI ZA POSEBNE NAMJENE**	**308.398.437,99**	**689.835.834,00**	**689.835.834,00**	**308.283.585,00**	**100,0**	**44,7**
Izvor: 43	Ostali prihodi za posebne namjene	270.316.056,81	598.016.107,00	598.016.107,00	266.050.040,36	98,4	44,5
Izvor: 44	Decentralizirana sredstva	38.082.381,18	91.819.727,00	91.819.727,00	42.233.544,64	110,9	46,0
Izvor: 5	**POMOĆI**	**57.209.582,96**	**667.433.308,00**	**667.433.308,00**	**215.715.809,47**	**377,1**	**32,3**
Izvor: 51	Pomoći EU	21.093.763,11	264.069.912,00	264.069.912,00	35.255.563,55	167,1	13,4
Izvor: 52	Ostale pomoći	36.115.819,85	403.363.396,00	403.363.396,00	180.460.245,92	499,7	44,7
Izvor: 6	**DONACIJE**	**557.434,51**	**3.460.064,00**	**3.460.064,00**	**2.135.325,41**	**383,1**	**61,7**
Izvor: 61	Donacije	557.434,51	3.460.064,00	3.460.064,00	2.135.325,41	383,1	61,7
Izvor: 7	**PRIHODI OD NEFINANC. IMOVINE I NADOKNADE ŠTETA S OSNOVA OSIGURANJA**	**182.412,00**	**2.588.426,00**	**2.588.426,00**	**803.143,62**	**440,3**	**31,0**
Izvor: 71	Prihodi od nefinancijske imovine	178.998,81	2.588.426,00	2.588.426,00	803.143,62	448,7	31,0
Izvor: 72	Prihodi od nadoknade šteta s osnova osiguranja	3.413,19	0,00	0,00	0,00	0,0	0,0
	SVEUKUPNO PRIHODI	**444.375.073,71**	**1.528.870.259,00**	**1.528.870.259,00**	**598.575.699,30**	**134,7**	**39,2**

RASHODI PO IZVORIMA FINANCIRANJA

u kunama

	Brojčana oznaka i naziv izvora financiranja	Ostvarenje/ izvršenje I-VI 2019.	Izvorni plan 2020.	Tekući plan 2020.	Ostvarenje/ izvršenje I-VI 2020.	Indeks %	Indeks %
	1	2	3	4	5	6=5/2*100	7=5/4*100
Izvor: 1	**OPĆI PRIHODI I PRIMICI**	**36.756.095,46**	**111.483.350,00**	**111.483.350,00**	**46.926.412,96**	**127,7**	**42,1**
Izvor: 11	Opći prihodi i primici	36.756.095,46	111.483.350,00	111.483.350,00	46.926.412,96	127,7	42,1

u kunama

	Brojčana oznaka i naziv izvora financiranja	Ostvarenje/ izvršenje I-VI 2019.	Izvorni plan 2020.	Tekući plan 2020.	Ostvarenje/ izvršenje I-VI 2020.	Indeks %	Indeks %
	1	2	3	4	5	6=5/2*100	7=5/4*100
Izvor: 3	**VLASTITI PRIHODI**	**28.405.518,67**	**60.614.034,00**	**60.614.034,00**	**29.385.223,53**	**103,5**	**48,5**
Izvor: 31	Vlastiti prihodi	28.405.518,67	60.614.034,00	60.614.034,00	29.385.223,53	103,5	48,5
Izvor: 4	**PRIHODI ZA POSEBNE NAMJENE**	**335.284.843,26**	**669.609.493,00**	**669.609.493,00**	**350.422.187,33**	**104,5**	**52,3**
Izvor: 43	Ostali prihodi za posebne namjene	300.740.090,96	578.955.266,00	578.955.266,00	317.537.882,04	105,6	54,9
Izvor: 44	Decentralizirana sredstva	34.544.752,30	90.654.227,00	90.654.227,00	32.884.305,29	95,2	36,3
Izvor: 5	**POMOĆI**	**44.602.518,42**	**657.202.529,00**	**657.202.529,00**	**250.666.819,36**	**561,9**	**38,1**
Izvor: 51	Pomoći EU	15.673.673,61	253.087.578,00	253.087.578,00	54.124.630,58	344,7	21,4
Izvor: 52	Ostale pomoći	28.928.844,81	404.114.951,00	404.114.951,00	196.542.188,78	679,9	48,6
Izvor: 6	**DONACIJE**	**508.570,97**	**3.624.736,00**	**3.624.736,00**	**2.004.595,31**	**394,2**	**55,3**
Izvor: 61	Donacije	508.570,97	3.624.736,00	3.624.736,00	2.004.595,31	394,2	55,3
Izvor: 7	**PRIHODI OD NEFINANC. IMOVINE I NADOKNADE ŠTETA S OSNOVA OSIGURANJA**	**118.469,83**	**2.629.372,00**	**2.629.372,00**	**435.855,81**	**367,9**	**16,6**
Izvor: 71	Prihodi od nefinancijske imovine	115.056,64	2.629.372,00	2.629.372,00	435.855,81	378,8	16,6
Izvor: 72	Prihodi od nadoknade šteta s osnova osiguranja	3.413,19	0,00	0,00	0,00	0,0	0,0
Izvor: 8	**NAMJENSKI PRIMICI OD ZADUŽIVANJA**	**0,00**	**121.798.506,00**	**121.798.506,00**	**47.361.673,89**	**0,0**	**38,9**
Izvor: 81	Namjenski primici od zaduživanja	0,00	121.798.506,00	121.798.506,00	47.361.673,89	0,0	38,9
	SVEUKUPNO RASHODI	**445.676.016,61**	**1.626.962.020,00**	**1.626.962.020,00**	**727.202.768,19**	**163,2**	**44,7**

Tablica 3. Rashodi prema funkcijskoj klasifikaciji

RASHODI PREMA FUNKCIJSKOJ KLASIFIKACIJI

u kunama

	Brojčana oznaka i naziv funkcijske klasifikacije	Ostvarenje/ izvršenje I-VI 2019.	Izvorni plan 2020.	Tekući plan 2020.	Ostvarenje/ izvršenje I-VI 2020.	Indeks %	Indeks %
	1	2	3	4	5	6=5/2*100	7=5/4*100
	Funk. klas: 01 Opće javne usluge	**13.221.095,36**	**211.873.585,00**	**211.871.085,00**	**100.132.102,92**	**757,4**	**47,3**
011	Izvršna i zakonodavna tijela, financijski i fiskalni poslovi, vanjski poslovi	2.428.376,30	6.421.178,00	6.421.178,00	2.117.090,84	87,2	33,0

u kunama

	Brojčana oznaka i naziv funkcijske klasifikacije	Ostvarenje/ izvršenje I-VI 2019.	Izvorni plan 2020.	Tekući plan 2020.	Ostvarenje/ izvršenje I-VI 2020.	Indeks %	Indeks %
	1	2	3	4	5	6=5/2*100	7=5/4*100
013	Opće usluge	10.757.700,93	46.335.753,00	46.333.253,00	19.468.034,91	181,0	42,0
016	Opće javne usluge koje nisu drugdje svrstane	35.018,13	158.850.654,00	158.850.654,00	78.527.656,79	-	49,4
017	Transakcije vezane za javni dug	0,00	266.000,00	266.000,00	19.320,38	-	7,3
	Funk. klas: 02 Obrana	**0,00**	**829.198,00**	**829.198,00**	**253.301,93**	**-**	**30,6**
022	Civilna obrana	0,00	329.198,00	329.198,00	4.212,98	-	1,3
025	Rashodi za obranu koji nisu drugdje svrstani	0,00	500.000,00	500.000,00	249.088,95	-	49,8
	Funk. klas: 03 Javni red i sigurnost	**582.147,28**	**2.168.400,00**	**2.168.400,00**	**741.127,34**	**127,3**	**34,2**
032	Usluge protupožarne zaštite	482.231,00	1.520.000,00	1.520.000,00	509.837,50	105,7	33,5
036	Rashodi za javni red i sigurnost koji nisu drugdje svrstani	99.916,28	648.400,00	648.400,00	231.289,84	231,5	35,7
	Funk. klas: 04 Ekonomski poslovi	**8.786.060,44**	**24.460.582,00**	**24.483.082,00**	**9.872.896,32**	**112,3**	**40,3**
041	Opći ekonomski, trgovački i poslovi vezani uz rad	596.705,02	1.700.000,00	1.700.000,00	1.697.500,00	284,5	99,9
042	Poljoprivreda, šumarstvo, ribarstvo i lov	3.912.146,05	6.295.000,00	6.295.000,00	3.727.335,17	95,3	59,2
044	Rudarstvo, proizvodnja i građevinarstvo	1.012.517,49	2.623.100,00	2.623.100,00	964.910,94	94,6	36,8
045	Promet	0,00	117.000,00	114.800,00	0,00	0,0	0,0
047	Ostale industrije	3.264.691,88	13.725.482,00	13.750.182,00	3.483.150,21	106,7	25,3
	Funk. klas: 05 Zaštita okoliša	**715.118,57**	**2.142.300,00**	**2.142.300,00**	**602.186,88**	**84,2**	**28,1**
051	Gospodarenje otpadom	152.773,41	615.000,00	615.000,00	161.820,68	105,9	26,3
053	Smanjenje zagađivanja	0,00	100.000,00	100.000,00	0,00	0,0	0,0
054	Zaštita bioraznolikosti i krajolika	539.845,16	1.240.331,00	1.240.331,00	417.866,20	77,4	33,7
056	Poslovi i usluge zaštite okoliša koji nisu drugdje svrstani	22.500,00	186.969,00	186.969,00	22.500,00	100,0	12,0
	Funk. klas: 06 Usluge unapređenja stanovanja i zajednice	**81.468,50**	**5.396.750,00**	**5.376.750,00**	**828.553,93**	**1.017,0**	**15,4**
062	Razvoj zajednice	81.468,50	5.396.750,00	5.376.750,00	828.553,93	1.017,0	15,4
	Funk. klas: 07 Zdravstvo	**322.461.731,49**	**761.193.521,00**	**761.193.521,00**	**350.355.309,98**	**108,7**	**46,0**
072	Službe za vanjske pacijente	309.162.174,83	590.327.946,00	590.327.946,00	325.320.315,90	105,2	55,1
074	Službe javnog zdravstva	361.498,41	944.500,00	944.500,00	340.732,26	94,3	36,1
075	Istraživanje i razvoj zdravstva	38.493,53	415.000,00	415.000,00	122.277,66	317,7	29,5
076	Poslovi i usluge zdravstva koji nisu drugdje svrstani	12.899.564,72	169.506.075,00	169.506.075,00	24.571.984,16	190,5	14,5
	Funk. klas: 08 Rekreacija, kultura i religija	**948.500,00**	**2.260.000,00**	**2.260.000,00**	**959.500,00**	**101,2**	**42,5**
081	Službe rekreacije i sporta	518.000,00	1.350.000,00	1.350.000,00	491.000,00	94,8	36,4
082	Službe kulture	430.500,00	910.000,00	910.000,00	468.500,00	108,8	51,5

u kunama

	Brojčana oznaka i naziv funkcijske klasifikacije	Ostvarenje/ izvršenje I-VI 2019.	Izvorni plan 2020.	Tekući plan 2020.	Ostvarenje/ izvršenje I-VI 2020.	Indeks %	Indeks %
	1	2	3	4	5	6=5/2*100	7=5/4*100
	Funk. klas: 09 Obrazovanje	**88.814.920,43**	**564.599.701,00**	**564.599.701,00**	**238.152.504,40**	**268,1**	**42,2**
091	Predškolsko i osnovno obrazovanje	31.652.895,67	271.052.906,00	271.032.906,00	114.674.494,66	362,3	42,3
092	Srednjoškolsko obrazovanje	27.576.868,82	239.447.213,00	239.447.213,00	99.924.968,57	362,4	41,7
094	Visoka naobrazba	28.000,00	250.000,00	250.000,00	35.000,00	125,0	14,0
095	Obrazovanje koje se ne može definirati po stupnju	535.287,44	0,00	0,00	0,00	0,0	0,0
096	Dodatne usluge u obrazovanju	1.091.396,21	2.303.474,00	2.303.474,00	327.375,53	30,0	14,2
097	Istraživanje i razvoj obrazovanja	25.524,13	169.475,00	169.475,00	33.004,90	129,3	19,5
098	Usluge obrazovanja koje nisu drugdje svrstane	27.904.948,16	51.376.633,00	51.396.633,00	23.157.660,74	83,0	45,1
	Funk. klas: 10 Socijalna zaštita	**10.064.974,54**	**52.037.983,00**	**52.037.983,00**	**25.305.284,49**	**251,4**	**48,6**
102	Starost	8.106.828,00	17.337.816,00	17.337.816,00	8.599.317,99	106,1	49,6
106	Stanovanje	2.000,00	0,00	0,00	0,00	0,0	0,0
107	Socijalna pomoć stanovništvu koje nije obuhvaćeno redovnim socijalnim programima	1.301.583,04	4.433.724,00	4.433.724,00	1.364.268,61	104,8	30,8
109	Aktivnosti socijalne zaštite koje nisu drugdje svrstane	654.563,50	30.266.443,00	30.266.443,00	15.341.697,89	2.343,8	50,7
	SVEUKUPNO RASHODI	**445.676.016,61**	**1.626.962.020,00**	**1.626.962.020,00**	**727.202.768,19**	**163,2**	**44,7**

B. RAČUN FINANCIRANJA

Tablica 4. Račun financiranja prema ekonomskoj klasifikaciji

u kunama

	Brojčana oznaka i naziv računa primitka i izdatka	Ostvarenje/ izvršenje I-VI 2019.	Izvorni plan 2020.	Tekući plan 2020.	Ostvarenje/ izvršenje I-VI 2020.	Indeks %	Indeks %
	1	2	3	4	5	6=5/2*100	7=5/4*100
8	**PRIMICI OD FINANCIJSKE IMOVINE I ZADUŽIVANJA**	**61.548,72**	**127.807.747,00**	**127.807.747,00**	**35.630.060,47**	**57.889,2**	**27,9**
81	PRIMLJENI POVRATI GLAVNICA DANIH ZAJMOVA I DEPOZITA	15.848,43	190.000,00	190.000,00	150.000,00	946,5	79,0
814	**Primici (povrati) glavnice zajmova danih trgovačkim društvima u javnom sektoru**	**0,00**	**150.000,00**	**150.000,00**	**150.000,00**	**0,0**	**100,0**
8141	Povrat zajmova danih trgovačkim društvima u javnom sektoru	0,00			150.000,00	-	

u kunama

	Brojčana oznaka i naziv računa primitka i izdatka	Ostvarenje/ izvršenje I-VI 2019.	Izvorni plan 2020.	Tekući plan 2020.	Ostvarenje/ izvršenje I-VI 2020.	Indeks %	Indeks %
	1	2	3	4	5	6=5/2*100	7=5/4*100
816	**Primici (povrati) glavnice zajmova danih trgovačkim društvima i obrtnicima izvan javnog sektora**	**15.848,43**	**40.000,00**	**40.000,00**	**0,00**	**0,0**	**0,0**
8163	Povrat zajmova danih tuzemnim trgovačkim društvima izvan javnog sektora	15.848,43					
83	PRIMICI OD PRODAJE DIONICA I UDJELA U GLAVNICI	45.700,29	180.000,00	180.000,00	1.423,69	3,1	0,8
834	**Primici od prodaje dionica i udjela u glavnici trgovačkih društava izvan javnog sektora**	**45.700,29**	**180.000,00**	**180.000,00**	**1.423,69**	**3,1**	**0,8**
8341	Dionice i udjeli u glavnici tuzemnih trgovačkih društava izvan javnog sektora	45.700,29			1.423,69	3,1	
84	PRIMICI OD ZADUŽIVANJA	0,00	127.437.747,00	127.437.747,00	35.478.636,78	0,0	27,8
842	**Primljeni krediti i zajmovi od kreditnih i ostalih financijskih institucija u javnom sektoru**	**0,00**	**60.397.466,00**	**60.397.466,00**	**20.808.635,78**	**0,0**	**34,5**
8422	Primljeni krediti od kreditnih institucija u javnom sektoru	0,00			20.808.635,78	-	
844	**Primljeni krediti i zajmovi od kreditnih i ostalih financijskih institucija izvan javnog sektora**	**0,00**	**67.040.281,00**	**67.040.281,00**	**14.670.001,00**	**0,0**	**21,9**
8443	Primljeni krediti od tuzemnih kreditnih institucija izvan javnog sektora	0,00			14.670.001,00	-	
	SVEUKUPNO PRIMICI	**61.548,72**	**127.807.747,00**	**127.807.747,00**	**35.630.060,47**	**57.889,2**	**27,9**

u kunama

	Brojčana oznaka i naziv računa primitka i izdatka	Ostvarenje/ izvršenje I-VI 2019.	Izvorni plan 2020.	Tekući plan 2020.	Ostvarenje/ izvršenje I-VI 2020.	Indeks %	Indeks %
	1	2	3	4	5	6=5/2*100	7=5/4*100
5	**IZDACI ZA FINANCIJSKU IMOVINU I OTPLATE ZAJMOVA**	**2.280.248,81**	**7.480.050,00**	**7.480.050,00**	**5.831.689,97**	**255,8**	**78,0**
51	IZDACI ZA DANE ZAJMOVE I DEPOZITE	0,00	1.000.000,00	1.000.000,00	1.000.000,00	0,0	100,0
516	**Izdaci za dane zajmove trgovačkim društvima i obrtnicima izvan javnog sektora**	**0,00**	**1.000.000,00**	**1.000.000,00**	**1.000.000,00**	**0,0**	**100,0**
5163	Dani zajmovi tuzemnim trgovačkim društvima izvan javnog sektora	0,00			1.000.000,00	-	

u kunama

	Brojčana oznaka i naziv računa primitka i izdatka	Ostvarenje/ izvršenje I-VI 2019.	Izvorni plan 2020.	Tekući plan 2020.	Ostvarenje/ izvršenje I-VI 2020.	Indeks %	Indeks %
	1	2	3	4	5	6=5/2*100	7=5/4*100
53	**Izdaci za dionice i udjele u glavnici**	**17.000,00**	**1.435.000,00**	**1.435.000,00**	**1.000.000,00**	**5.882,4**	**69,7**
532	Dionice i udjeli u glavnici trgovačkih društava u javnom sektoru	17.000,00	1.435.000,00	1.435.000,00	1.000.000,00	5.882,4	69,7
5321	Dionice i udjeli u glavnici trgovačkih društava u javnom sektoru	17.000,00			1.000.000,00	5.882,4	
54	IZDACI ZA OTPLATU GLAVNICE PRIMLJENIH KREDITA I ZAJMOVA	2.263.248,81	5.045.050,00	5.045.050,00	3.831.689,97	169,3	76,0
542	**Otplata glavnice primljenih kredita i zajmova od kreditnih i ostalih financijskih institucija u javnom sektoru**	**0,00**	**150.000,00**	**150.000,00**	**0,00**	**0,0**	**0,0**
544	**Otplata glavnice primljenih kredita i zajmova od kreditnih i ostalih financijskih institucija izvan javnog sektora**	**2.263.248,81**	**4.895.050,00**	**4.895.050,00**	**3.831.689,97**	**169,3**	**78,3**
5443	Otplata glavnice primljenih kredita od tuzemnih kreditnih institucija izvan javnog sektora	2.263.248,81			3.831.689,97	169,3	
	SVEUKUPNO IZDACI	**2.280.248,81**	**7.480.050,00**	**7.480.050,00**	**5.831.689,97**	**255,7**	**78,0**

Tablica 5. Račun financiranja - analitika

u kunama

	Brojčana oznaka i naziv računa primitaka i izdataka	Ostvarenje/ izvršenje I-VI 2019.	Ostvarenje/ izvršenje I-VI 2020.	Indeks %
	1	2	3	4=3/2*100
8	**PRIMICI OD FINANCIJSKE IMOVINE I ZADUŽIVANJA**	**61.548,72**	**35.630.060,47**	**57.889,2**
81	PRIMLJENI POVRATI GLAVNICA DANIH ZAJMOVA I DEPOZITA	15.848,43	150.000,00	946,5
814	**Primici (povrati) glavnice zajmova danih trgovačkim društvima u javnom sektoru**	**0,00**	**150.000,00**	**-**
8141	Povrat zajmova danih trgovačkim društvima u javnom sektoru	0,00	150.000,00	-
	GARA-povrat depozita STUDENT	*0,00*	*150.000,00*	-

u kunama

	Brojčana oznaka i naziv računa primitaka i izdataka	Ostvarenje/ izvršenje I-VI 2019.	Ostvarenje/ izvršenje I-VI 2020.	Indeks %
	1	2	3	4=3/2*100
816	**Primici (povrati) glavnice zajmova danih trgovačkim društvima i obrtnicima izvan javnog sektora**	**15.848,43**	**0,00**	**0,0**
8163	Povrat zajmova danih tuzemnim trgovačkim društvima izvan javnog sektora	15.848,43	0,00	0,0
	Preuzeti poduzetnički krediti	*10.260,78*	*0,00*	*0,0*
	Podravska banka - Žene i mladi	*3.908,13*	*0,00*	*0,0*
	Podravska banka - poljoprivredni krediti	*1.615,69*	*0,00*	*0,0*
	Zagrebačka banka - poljoprivredni krediti	*63,83*	*0,00*	-
83	PRIMICI OD PRODAJE DIONICA I UDJELA U GLAVNICI	45.700,29	1.423,69	3,1
834	**Primici od prodaje dionica i udjela u glavnici trgovačkih društava izvan javnog sektora**	**45.700,29**	**1.423,69**	**0,0**
8341	Dionice i udjeli u glavnici tuzemnih trgovačkih društava izvan javnog sektora	45.700,29	1.423,69	0,0
	Dionice PZC d.d.	*1.328,96*	*1.423,69*	*1,1*
	Dionice HIDROING d.d.	*44.371,33*	*0,00*	-
84	PRIMICI OD ZADUŽIVANJA	0,00	35.478.636,78	0,0
842	**Primljeni krediti i zajmovi od kreditnih i ostalih financijskih institucija u javnom sektoru**	**0,00**	**20.808.635,78**	**-**
8422	Primljeni krediti od kreditnih institucija u javnom sektoru	0,00	20.808.635,78	-
	HBOR - Energetska obnova zgrade Vodotornja	*0,00*	*2.113.187,97*	-
	HBOR - Energetska obnova zgrade poliklinikeOBV	*0,00*	*44.919,65*	-
	HBOR - Energetska obnova zgrade psihijatrije OBV	*0,00*	*81.461,04*	-
	HBOR - Energetska obnova zgrade mikrobiologije OBV	*0,00*	*9.049,54*	-
	HBOR-Specijalna bolnica za medicinsku rehabilitaciju Varaždinske Toplice	*0,00*	*13.624.607,57*	-
	HBOR-Dom za starije i nemoćne osobe Varaždin	*0,00*	*4.935.410,01*	
844	**Primljeni krediti i zajmovi od kreditnih i ostalih financijskih institucija izvan javnog sektora**	**0,00**	**14.670.001,00**	**0,0**
8443	Primljeni krediti od tuzemnih kreditnih institucija izvan javnog sektora	0,00	14.670.001,00	0,0
	ZABA - kupnja dvorca Šaulovec	*0,00*	*2.070.001,00*	-
	Dom zdravlja Varaždinske županije	*0,00*	*2.600.000,00*	-
	Specijalna bolnica za medicinsku rehabilitaciju Varaždinske Toplice	*0,00*	*10.000.000,00*	-
	SVEUKUPNO PRIMICI	**61.548,72**	**35.630.060,47**	**-**

u kunama

	Brojčana oznaka i naziv računa primitaka i izdataka	Ostvarenje/ izvršenje I-VI 2019.	Ostvarenje/ izvršenje I-VI 2020.	Indeks %
	1	2	3	4=3/2*100
5	**IZDACI ZA FINANCIJSKU IMOVINU I OTPLATE ZAJMOVA**	**2.280.248,81**	**5.831.689,97**	**255,7**
51	IZDACI ZA DANE ZAJMOVE I DEPOZITE	0,00	1.000.000,00	-
514	**Izdaci za dane zajmove trgovačkim društvima u javnom sektoru**	**0,00**	**0,00**	**-**
5141	Dani zajmovi trgovačkim društvima u javnom sektoru	0,00	0,00	-
	Program »SJETVA 2018.« (GARA)	*0,00*	-	
516	**Izdaci za dane zajmove trgovačkim društvima i obrtnicima izvan javnog sektora**	**0,00**	**1.000.000,00**	**-**
5163	Dani zajmovi tuzemnim trgovačkim društvima izvan javnog sektora	0,00	1.000.000,00	-
	Zajmovi za obrtna sredstva COVID-19 (GARA)	*0,00*	*1.000.000,00*	-
53	IZDACI ZA DIONICE I UDJELE U GLAVNICI	17.000,00	1.000.000,00	-
532	**Dionice i udjeli u glavnici trgovačkih društava u javnom sektoru**	**17.000,00**	**1.000.000,00**	**-**
5321	Dionice i udjeli u glavnici trgovačkih društava u javnom sektoru	17.000,00	1.000.000,00	-
	Uplata osnivačkog pologa Bukotermal d.o.o.	*17.000,00*	*0,00*	-
	Povećanje temeljnog kapitala Bukotermal d.o.o.	*0,00*	*1.000.000,00*	-
54	IZDACI ZA OTPLATU GLAVNICE PRIMLJENIH KREDITA I ZAJMOVA	2.263.248,81	3.831.689,97	169,3
544	**Otplata glavnice primljenih kredita i zajmova od kreditnih i ostalih financijskih institucija izvan javnog sektora**	**2.263.248,81**	**3.831.689,97**	**169,3**
5443	Otplata glavnice primljenih kredita od tuzemnih kreditnih institucija izvan javnog sektora	2.263.248,81	3.831.689,97	169,3
	Kredit Opće bolnice Varaždin - Addiko bank	*1.124.334,89*	*1.165.500,00*	*103,7*
	Srednja škola Ludbreg	*0,00*	*75.781,25*	-
	Kredit za dvorac Šaulovec	*0,00*	*46.164,47*	-
	OŠ Andrije Kačića Miošića, Donja Voća	*0,00*	*147.147,54*	-
	Druga gimnazija Varaždin	*0,00*	*1.575.207,69*	-
	Opća bolnica Varaždin	*424.195,25*	*717.489,02*	-
	Zavod za javno zdravstvo Županije Varaždinske	*86.057,00*	*104.400,00*	-
	Specijalna bolnica za medicinsku rehabilitaciju Varaždinske Toplice	*628.661,67*	*0,00*	-
	SVEUKUPNO IZDACI	**2.280.248,81**	**5.831.689,97**	**255,7**

Tablica 6. Račun financiranja prema izvorima financiranja

PRIMICI PO IZVORIMA FINANCIRANJA

u kunama

	Brojčana oznaka i naziv izvora financiranja	Ostvarenje/ izvršenje I-VI 2019.	Izvorni plan 2019.	Tekući plan 2020.	Ostvarenje/ izvršenje I-VI 2020.	Indeks %	Indeks %
	1	2	3	4	5	6=5/2*100	7=5/4*100
Izvor: 1	**OPĆI PRIHODI I PRIMICI**	**15.848,43**	**190.000,00**	**190.000,00**	**150.000,00**	**946,5**	**79,0**
Izvor: 11	Opći prihodi i primici	15.848,43	190.000,00	190.000,00	150.000,00	946,5	79,0
Izvor: 4	**PRIHODI ZA POSEBNE NAMJENE**	**45.700,29**	**180.000,00**	**180.000,00**	**1.423,69**	**3,1**	**0,8**
Izvor: 43	Ostali prihodi za posebne namjene	45.700,29	180.000,00	180.000,00	1.423,69	3,1	0,8
Izvor: 8	**NAMJENSKI PRIMICI OD ZADUŽIVANJA**	**0,00**	**127.437.747,00**	**127.437.747,00**	**35.478.636,78**	**-**	**27,8**
Izvor: 81	Namjenski primici od zaduživanja	0,00	127.437.747,00	127.437.747,00	35.478.636,78	-	27,8
	SVEUKUPNO PRIMICI	**61.548,72**	**127.807.747,00**	**127.807.747,00**	**35.630.060,47**	**57.889,2**	**27,9**

IZDACI PO IZVORIMA FINANCIRANJA

u kunama

	Brojčana oznaka i naziv izvora financiranja	Ostvarenje/ izvršenje I-VI 2019.	Izvorni plan 2019.	Tekući plan 2020.	Ostvarenje/ izvršenje I-VI 2020.	Indeks %	Indeks %
	1	2	3	4	5	6=5/2*100	7=5/4*100
Izvor: 1	**OPĆI PRIHODI I PRIMICI**	**17.000,00**	**2.930.000,00**	**2.930.000,00**	**2.105.781,25**	**12.387,0**	**71,9**
Izvor: 11	Opći prihodi i primici	17.000,00	2.930.000,00	2.930.000,00	2.105.781,25	12.387,0	71,9
Izvor: 3	**VLASTITI PRIHODI**	**488.467,85**	**200.000,00**	**200.000,00**	**104.400,00**	**21,4**	**52,2**
Izvor: 31	Vlastiti prihodi	488.467,85	200.000,00	200.000,00	104.400,00	21,4	52,2
Izvor: 4	**PRIHODI ZA POSEBNE NAMJENE**	**1.548.530,14**	**1.714.500,00**	**1.714.500,00**	**1.899.153,49**	**122,6**	**110,8**
Izvor: 43	Ostali prihodi za posebne namjene	424.195,25	549.000,00	549.000,00	733.653,49	173,0	133,6
Izvor: 44	Decentralizirana sredstva	1.124.334,89	1.165.500,00	1.165.500,00	1.165.500,00	103,7	100,0
Izvor: 5	**POMOĆI**	**226.250,82**	**0,00**	**0,00**	**0,00**	**0,0**	**0,0**
Izvor: 52	Ostale pomoći	226.250,82	0,00	0,00	0,00	0,0	0,0
Izvor: 8	**NAMJENSKI PRIMICI OD ZADUŽIVANJA**	**0,00**	**2.635.550,00**	**2.635.550,00**	**1.722.355,23**	**-**	**65,4**
Izvor: 81	Namjenski primici od zaduživanja	0,00	2.635.550,00	2.635.550,00	1.722.355,23	-	65,4
	SVEUKUPNO IZDACI	**2.280.248,81**	**7.480.050,00**	**7.480.050,00**	**5.831.689,97**	**255,8**	**78,0**

II. POSEBNI DIO

Rashodi i izdaci u Posebnom dijelu Konsolidiranog Proračuna iskazani po organizacijskoj i programskoj klasifikaciji, izvršeni su kako slijedi:

A) IZVRŠENJE PO ORGANIZACIJSKOJ KLASIFIKACIJI

u kunama

Brojčana oznaka i naziv razdjela i glave		Izvorni plan 2020.	Tekući plan 2020.	Izvršenje I-VI 2020.	Indeks %
1		2	3	4	5=4/3*100
	SVEUKUPNO RASHODI I IZDACI	**1.634.442.070,00**	**1.634.442.070,00**	**733.034.458,16**	**44,9**
Razdjel: 011	**PREDSTAVNIČKO I IZVRŠNO TIJELO**	**5.970.178,00**	**5.970.178,00**	**1.778.690,33**	**29,8**
Glava: 01101	ŽUPANIJSKA SKUPŠTINA	1.987.000,00	1.987.000,00	919.202,98	46,3
Glava: 01102	ŽUPAN	3.983.178,00	3.983.178,00	859.487,35	21,6
Razdjel: 012	**UPRAVNI ODJEL ZA POSLOVE SKUPŠTINE I ŽUPANA**	**17.012.716,00**	**17.012.716,00**	**7.180.554,28**	**42,2**
Glava: 01201	UPRAVNI ODJEL ZA POSLOVE SKUPŠTINE I ŽUPANA	17.012.716,00	17.012.716,00	7.180.554,28	42,2
Razdjel: 014	**UPRAVNI ODJEL ZA POLJOPRIVREDU I RURALNI RAZVOJ**	**6.312.000,00**	**6.312.000,00**	**3.730.669,94**	**59,1**
Glava: 01401	UPRAVNI ODJEL ZA POLJOPRIVREDU I RURALNI RAZVOJ	6.312.000,00	6.312.000,00	3.730.669,94	59,1
Razdjel: 015	**UPRAVNI ODJEL ZA PROSVJETU, KULTURU I SPORT**	**569.795.251,00**	**569.795.251,00**	**240.914.261,63**	**42,3**
Glava: 01501	UPRAVNI ODJEL ZA PROSVJETU, KULTURU I SPORT	51.657.495,00	51.657.495,00	24.154.515,55	46,8
Glava: 01502	OSNOVNO ŠKOLSKO OBRAZOVANJE	271.594.653,00	271.594.653,00	114.461.639,75	42,1
Glava: 01503	SREDNJEŠKOLSKO OBRAZOVANJE	246.543.103,00	246.543.103,00	102.298.106,33	41,5
Razdjel: 016	**UPRAVNI ODJEL ZA ZDRAVSTVO, SOCIJALNU SKRB, CIVILNO DRUŠTVO I HRVATSKE BRANITELJE**	**958.341.232,00**	**958.341.232,00**	**444.359.359,56**	**46,4**
Glava: 01601	UPRAVNI ODJEL ZA ZDRAVSTVO, SOCIJALNU SKRB, CIVILNO DRUŠTVO I HRVATSKE BRANITELJE	848.500,00	848.500,00	355.495,02	41,9
Glava: 01602	ZDRAVSTVENA ZAŠTITA	905.454.749,00	905.454.749,00	418.656.136,29	46,2
Glava: 01603	SOCIJALNA SKRB	52.037.983,00	52.037.983,00	25.347.728,25	48,7
Razdjel: 017	**UPRAVNI ODJEL ZA PROSTORNO UREĐENJE, GRADITELJSTVO I ZAŠTITU OKOLIŠA**	**27.931.795,00**	**27.931.795,00**	**14.345.300,52**	**51,4**
Glava: 01701	UPRAVNI ODJEL ZA PROSTORNO UREĐENJE, GRADITELJSTVO I ZAŠTITU OKOLIŠA	23.996.395,00	23.996.395,00	12.989.523,38	54,1
Glava: 01702	ZAVOD ZA PROSTORNO UREĐENJE VARAŽDINSKE ŽUPANIJE	2.623.100,00	2.623.100,00	964.910,94	36,8
Glava: 01703	JAVNA USTANOVA ZA UPRAVLJANJE ZAŠTIĆENIM DIJELOVIMA PRIRODE	1.312.300,00	1.312.300,00	390.866,20	29,8

u kunama

Brojčana oznaka i naziv razdjela i glave		Izvorni plan 2020.	Tekući plan 2020.	Izvršenje I-VI 2020.	Indeks %
1		2	3	4	5=4/3*100
Razdjel: 018	**UPRAVNI ODJEL ZA GOSPODARSTVO I EUROPSKE POSLOVE**	**20.708.080,00**	**20.708.080,00**	**8.113.159,22**	**39,2**
Glava: 01801	UPRAVNI ODJEL ZA GOSPODARSTVO I EUROPSKE POSLOVE	14.868.186,00	14.868.186,00	6.462.871,57	43,5
Glava: 01802	JAVNA USTANOVA ZA REGIONALNI RAZVOJ VARAŽDINSKE ŽUPANIJE	5.839.894,00	5.839.894,00	1.650.287,65	28,3
Razdjel: 019	**UPRAVNI ODJEL ZA OPĆU UPRAVU**	**257.500,00**	**257.500,00**	**22.059,38**	**8,6**
Glava: 01901	UPRAVNI ODJEL ZA OPĆU UPRAVU	257.500,00	257.500,00	22.059,38	8,6
Razdjel: 020	**UPRAVNI ODJEL ZA PRORAČUN I JAVNU NABAVU**	**28.101.818,00**	**28.101.818,00**	**12.588.875,17**	**44,8**
Glava: 02001	UPRAVNI ODJEL ZA PRORAČUN I JAVNU NABAVU	28.101.818,00	28.101.818,00	12.588.875,17	44,8
Razdjel: 021	**SLUŽBA ZA UNUTARNJU REVIZIJU**	**11.500,00**	**11.500,00**	**1.528,13**	**13,3**
Glava: 02101	SLUŽBA ZA UNUTARNJU REVIZIJU	11.500,00	11.500,00	1.528,13	13,3

B) IZVRŠENJE PO PROGRAMSKOJ KLASIFIKACIJI

u kunama

Brojčana oznaka i naziv razdjela, glave, izvora financiranja, programa, aktivnosti i projekta		Izvorni plan 2020.	Tekući plan 2020.	Izvršenje I-VI 2020.	Indeks %
1		2	3	4	5=4/3*100
	SVEUKUPNO	**1.634.442.070,00**	**1.634.442.070,00**	**733.034.458,16**	**44,8**
	Razdjel: 011 PREDSTAVNIČKO I IZVRŠNO TIJELO	**5.970.178,00**	**5.970.178,00**	**1.778.690,33**	**29,8**
	Glava: 01101 ŽUPANIJSKA SKUPŠTINA	**1.987.000,00**	**1.987.000,00**	**919.202,98**	**46,3**
	Izvor: 11 Opći prihodi i primici	**1.987.000,00**	**1.987.000,00**	**919.202,98**	**46,3**
	Program: 1000 AKTIVNOSTI IZ DJELOKRUGA ŽUPANIJSKE SKUPŠTINE	**1.380.000,00**	**1.380.000,00**	**638.105,62**	**46,2**
	A100001 Aktivnosti iz djelokruga Županijske skupštine	**1.380.000,00**	**1.380.000,00**	**638.105,62**	**46,2**
	Izvor: 11 Opći prihodi i primici	**1.380.000,00**	**1.380.000,00**	**638.105,62**	**46,2**
323	Rashodi za usluge	100.000,00	100.000,00	31.787,50	31,8
3233	Usluge promidžbe i informiranja			31.787,50	
329	Ostali nespomenuti rashodi poslovanja	1.280.000,00	1.280.000,00	606.318,12	47,4
3291	Naknade za rad predstavničkih i izvršnih tijela, povjerenstava i slično			600.273,12	
3293	Reprezentacija			6.045,00	
	Program: 1010 OSTALI PROGRAMI ŽUPANIJSKE SKUPŠTINE	**607.000,00**	**607.000,00**	**281.097,36**	**46,3**
	A101006 Hrvatska zajednica županija	**107.000,00**	**107.000,00**	**106.097,36**	**99,2**
	Izvor: 11 Opći prihodi i primici	**107.000,00**	**107.000,00**	**106.097,36**	**99,2**
329	Ostali nespomenuti rashodi poslovanja	107.000,00	107.000,00	106.097,36	99,2
3294	Članarine i norme			106.097,36	
	A101007 Županijske nagrade, proslave i pokroviteljstva	**150.000,00**	**150.000,00**	**0,00**	**0,0**
	Izvor: 11 Opći prihodi i primici	**150.000,00**	**150.000,00**	**0,00**	**0,0**

u kunama

Brojčana oznaka i naziv razdjela, glave, izvora financiranja, programa, aktivnosti i projekta		Izvorni plan 2020.	Tekući plan 2020.	Izvršenje I-VI 2020.	Indeks %
1		2	3	4	5=4/3*100
323	Rashodi za usluge	85.000,00	85.000,00	0,00	0,0
329	Ostali nespomenuti rashodi poslovanja	50.000,00	50.000,00	0,00	0,0
372	Ostale naknade građanima i kućanstvima iz proračuna	15.000,00	15.000,00	0,00	0,0
	A101008 Sredstva za rad političkih stranaka	**350.000,00**	**350.000,00**	**175.000,00**	**50,0**
	Izvor: 11 Opći prihodi i primici	**350.000,00**	**350.000,00**	**175.000,00**	**50,0**
381	Tekuće donacije	350.000,00	350.000,00	175.000,00	50,0
3811	Tekuće donacije u novcu			175.000,00	
	Glava: 01102 ŽUPAN	**3.983.178,00**	**3.983.178,00**	**859.487,35**	**21,6**
	Izvor: 11 Opći prihodi i primici	**3.983.178,00**	**3.983.178,00**	**859.487,35**	**21,6**
	Program: 1020 AKTIVNOSTI IZ DJELOKRUGA IZVRŠNOG TIJELA	**3.983.178,00**	**3.983.178,00**	**859.487,35**	**21,6**
	A102001 Redovna aktivnost izvršnog tijela	**1.372.678,00**	**1.372.678,00**	**554.640,17**	**40,4**
	Izvor: 11 Opći prihodi i primici	**1.372.678,00**	**1.372.678,00**	**554.640,17**	**40,4**
311	Plaće (Bruto)	565.818,00	565.818,00	268.198,26	47,4
3111	Plaće za redovan rad			268.198,26	
313	Doprinosi na plaće	93.360,00	93.360,00	44.252,70	47,4
3132	Doprinosi za obvezno zdravstveno osiguranje			44.252,70	
321	Naknade troškova zaposlenima	273.500,00	273.500,00	72.485,39	26,5
3211	Službena putovanja			72.485,39	
323	Rashodi za usluge	105.000,00	105.000,00	36.000,00	34,3
3233	Usluge promidžbe i informiranja			12.500,00	
3237	Intelektualne i osobne usluge			23.500,00	
324	Naknade troškova osobama izvan radnog odnosa	5.000,00	5.000,00	0,00	0,0
329	Ostali nespomenuti rashodi poslovanja	330.000,00	330.000,00	133.703,82	40,5
3291	Naknade za rad predstavničkih i izvršnih tijela, povjerenstava i slično			115.041,40	
3293	Reprezentacija			18.662,42	
	A102002 Udruge od općeg značaja	**50.000,00**	**50.000,00**	**31.000,00**	**62,0**
	Izvor: 11 Opći prihodi i primici	**50.000,00**	**50.000,00**	**31.000,00**	**62,0**
381	Tekuće donacije	50.000,00	50.000,00	31.000,00	62,0
3811	Tekuće donacije u novcu			31.000,00	
	A102003 Varaždinski husari	**100.000,00**	**100.000,00**	**0,00**	**0,0**
	Izvor: 11 Opći prihodi i primici	**100.000,00**	**100.000,00**	**0,00**	**0,0**
381	Tekuće donacije	100.000,00	100.000,00	0,00	0,0
	A102004 Proračunska zaliha	**1.000.000,00**	**1.000.000,00**	**24.562,50**	**2,5**
	Izvor: 11 Opći prihodi i primici	**1.000.000,00**	**1.000.000,00**	**24.562,50**	**2,5**
322	Rashodi za materijal i energiju	0,00	0,00	24.562,50	0,0
3227	Službena, radna i zaštitna odjeća i obuća			24.562,50	
385	Izvanredni rashodi	1.000.000,00	1.000.000,00	0,00	0,0
422	Postrojenja i oprema	0,00	0,00	0,00	0,0
4224	Medicinska i laboratorijska oprema				
	A102006 Zaklada za pomoć djeci »VITA«	**30.000,00**	**30.000,00**	**0,00**	**0,0**
	Izvor: 11 Opći prihodi i primici	**30.000,00**	**30.000,00**	**0,00**	**0,0**
381	Tekuće donacije	30.000,00	30.000,00	0,00	0,0

u kunama

	Brojčana oznaka i naziv razdjela, glave, izvora financiranja, programa, aktivnosti i projekta	Izvorni plan 2020.	Tekući plan 2020.	Izvršenje I-VI 2020.	Indeks %
	1	2	3	4	5=4/3*100
	A102007 Zaklada Sveti Mihael	**15.000,00**	**15.000,00**	**0,00**	**0,0**
	Izvor: 11 Opći prihodi i primici	**15.000,00**	**15.000,00**	**0,00**	**0,0**
381	Tekuće donacije	15.000,00	15.000,00	0,00	0,0
	A102008 Povjerenstvo za udruge Varaždinske županije	**500,00**	**500,00**	**0,00**	**0,0**
	Izvor: 11 Opći prihodi i primici	**500,00**	**500,00**	**0,00**	**0,0**
329	Ostali nespomenuti rashodi poslovanja	500,00	500,00	0,00	0,0
	A102009 Županove nagrade i priznanja	**200.000,00**	**200.000,00**	**116.722,18**	**58,4**
	Izvor: 11 Opći prihodi i primici	**200.000,00**	**200.000,00**	**116.722,18**	**58,4**
372	Ostale naknade građanima i kućanstvima iz proračuna	70.000,00	70.000,00	42.822,18	61,2
3721	Naknade građanima i kućanstvima u novcu			30.000,00	
3722	Naknade građanima i kućanstvima u naravi			12.822,18	
381	Tekuće donacije	130.000,00	130.000,00	73.900,00	56,9
3811	Tekuće donacije u novcu			73.900,00	
	A102011 Zona Sjever d.o.o.	**435.000,00**	**435.000,00**	**0,00**	**0,0**
	Izvor: 11 Opći prihodi i primici	**435.000,00**	**435.000,00**	**0,00**	**0,0**
532	Dionice i udjeli u glavnici trgovačkih društava u javnom sektoru	435.000,00	435.000,00	0,00	0,0
	A102012 Pokloni za novorođenčad	**200.000,00**	**200.000,00**	**107.687,50**	**53,8**
	Izvor: 11 Opći prihodi i primici	**200.000,00**	**200.000,00**	**107.687,50**	**53,8**
372	Ostale naknade građanima i kućanstvima iz proračuna	200.000,00	200.000,00	107.687,50	53,8
3722	Naknade građanima i kućanstvima u naravi			107.687,50	
	A102013 Spomenici - Antifašistima	**200.000,00**	**200.000,00**	**0,00**	**0,0**
	Izvor: 11 Opći prihodi i primici	**200.000,00**	**200.000,00**	**0,00**	**0,0**
363	Pomoći unutar općeg proračuna	200.000,00	200.000,00	0,00	0,0
	K102001 Glazbena škola	**380.000,00**	**380.000,00**	**24.875,00**	**6,6**
	Izvor: 11 Opći prihodi i primici	**380.000,00**	**380.000,00**	**24.875,00**	**6,6**
323	Rashodi za usluge	380.000,00	380.000,00	24.875,00	6,6
3237	Intelektualne i osobne usluge			24.875,00	
	Razdjel: 012 UPRAVNI ODJEL ZA POSLOVE SKUPŠTINE I ŽUPANA	**17.012.716,00**	**17.012.716,00**	**7.180.554,28**	**42,2**
	Glava: 01201 UPRAVNI ODJEL ZA POSLOVE SKUPŠTINE I ŽUPANA	**17.012.716,00**	**17.012.716,00**	**7.180.554,28**	**42,2**
	Izvor: 11 Opći prihodi i primici	**14.243.016,00**	**14.243.016,00**	**5.102.963,28**	**35,8**
	Izvor: 61 Donacije	**5.700,00**	**5.700,00**	**7.590,00**	**133,2**
	Izvor: 81 Namjenski primici od zaduživanja	**2.764.000,00**	**2.764.000,00**	**2.070.001,00**	**74,9**
	Program: 1070 AKTIVNOSTI IZ NADLEŽNOSTI ODJELA	**14.058.410,00**	**14.058.410,00**	**6.053.246,74**	**43,1**
	A107001 Javna uprava i administracija	**1.090.000,00**	**1.090.000,00**	**438.159,04**	**40,2**
	Izvor: 11 Opći prihodi i primici	**1.090.000,00**	**1.090.000,00**	**438.159,04**	**40,2**
321	Naknade troškova zaposlenima	110.000,00	110.000,00	43.491,75	39,5
3213	Stručno usavršavanje zaposlenika			43.491,75	
322	Rashodi za materijal i energiju	200.000,00	200.000,00	16.004,78	8,0
3221	Uredski materijal i ostali materijalni rashodi			16.004,78	
323	Rashodi za usluge	705.000,00	705.000,00	367.662,51	52,2
3233	Usluge promidžbe i informiranja			367.662,51	

u kunama

Brojčana oznaka i naziv razdjela, glave, izvora financiranja, programa, aktivnosti i projekta		Izvorni plan 2020.	Tekući plan 2020.	Izvršenje I-VI 2020.	Indeks %
1		2	3	4	5=4/3*100
329	Ostali nespomenuti rashodi poslovanja	60.000,00	60.000,00	1.000,00	1,7
3294	Članarine i norme			1.000,00	
372	Ostale naknade građanima i kućanstvima iz proračuna	15.000,00	15.000,00	10.000,00	66,7
3721	Naknade građanima i kućanstvima u novcu			10.000,00	
	A107002 Upravljanje zajedničkim rashodima	**7.075.660,00**	**7.075.660,00**	**2.719.087,47**	**38,4**
	Izvor: 11 Opći prihodi i primici	**7.069.960,00**	**7.069.960,00**	**2.711.497,47**	**38,4**
322	Rashodi za materijal i energiju	1.927.010,00	1.927.010,00	535.118,18	27,8
3221	Uredski materijal i ostali materijalni rashodi			98.897,27	
3222	Materijal i sirovine			998,75	
3223	Energija			423.118,05	
3224	Materijal i dijelovi za tekuće i investicijsko održavanje			9.141,36	
3225	Sitni inventar i auto gume			2.962,75	
323	Rashodi za usluge	4.607.950,00	4.607.950,00	1.959.481,31	42,5
3231	Usluge telefona, pošte i prijevoza			468.351,49	
3232	Usluge tekućeg i investicijskog održavanja			107.969,64	
3233	Usluge promidžbe i informiranja			114.663,09	
3234	Komunalne usluge			291.498,31	
3235	Zakupnine i najamnine			165.126,79	
3236	Zdravstvene i veterinarske usluge			110,00	
3237	Intelektualne i osobne usluge			188.014,34	
3239	Ostale usluge			623.747,65	
329	Ostali nespomenuti rashodi poslovanja	365.000,00	365.000,00	185.120,94	50,7
3292	Premije osiguranja			71.409,34	
3293	Reprezentacija			109.496,90	
3299	Ostali nespomenuti rashodi poslovanja			4.214,70	
422	Postrojenja i oprema	160.000,00	160.000,00	21.777,04	13,6
4221	Uredska oprema i namještaj			6.252,60	
4222	Komunikacijska oprema			15.524,44	
424	Knjige, umjetnička djela i ostale izložbene vrijednosti	10.000,00	10.000,00	10.000,00	100,0
4242	Umjetnička djela (izložena u galerijama, muzejima i slično)			10.000,00	
	Izvor: 61 Donacije	**5.700,00**	**5.700,00**	**7.590,00**	**133,2**
322	Rashodi za materijal i energiju	5.700,00	5.700,00	7.590,00	133,2
3221	Uredski materijal i ostali materijalni rashodi			5.700,00	
3227	Službena, radna i zaštitna odjeća i obuća			1.890,00	
	A107003 Službenički sud	**5.000,00**	**5.000,00**	**0,00**	**0,0**
	Izvor: 11 Opći prihodi i primici	**5.000,00**	**5.000,00**	**0,00**	**0,0**
329	Ostali nespomenuti rashodi poslovanja	5.000,00	5.000,00	0,00	0,0
	A107004 Rashodi protokola	**145.000,00**	**145.000,00**	**1.260,00**	**0,9**
	Izvor: 11 Opći prihodi i primici	**145.000,00**	**145.000,00**	**1.260,00**	**0,9**
323	Rashodi za usluge	20.000,00	20.000,00	0,00	0,0
329	Ostali nespomenuti rashodi poslovanja	120.000,00	120.000,00	1.260,00	1,1
3293	Reprezentacija			900,00	
3299	Ostali nespomenuti rashodi poslovanja			360,00	

u kunama

Brojčana oznaka i naziv razdjela, glave, izvora financiranja, programa, aktivnosti i projekta		Izvorni plan 2020.	Tekući plan 2020.	Izvršenje I-VI 2020.	Indeks %
1		2	3	4	5=4/3*100
372	Ostale naknade građanima i kućanstvima iz proračuna	5.000,00	5.000,00	0,00	0,0
	K107001 Uređenje Županijske palače	**1.320.000,00**	**1.320.000,00**	**644.749,23**	**48,8**
	Izvor: 11 Opći prihodi i primici	**1.320.000,00**	**1.320.000,00**	**644.749,23**	**48,8**
323	Rashodi za usluge	1.320.000,00	1.320.000,00	644.749,23	48,8
3235	Zakupnine i najamnine			644.749,23	
	K107002 Dvorac Šaulovec	**3.408.750,00**	**3.408.750,00**	**2.249.991,00**	**66,0**
	Izvor: 11 Opći prihodi i primici	**1.308.750,00**	**1.308.750,00**	**179.990,00**	**13,8**
323	Rashodi za usluge	1.128.750,00	1.128.750,00	0,00	0,0
424	Knjige, umjetnička djela i ostale izložbene vrijednosti	180.000,00	180.000,00	179.990,00	100,0
4242	Umjetnička djela (izložena u galerijama, muzejima i slično)			9.990,00	
4244	Ostale nespomenute izložbene vrijednosti			170.000,00	
	Izvor: 81 Namjenski primici od zaduživanja	**2.100.000,00**	**2.100.000,00**	**2.070.001,00**	**98,6**
421	Građevinski objekti	2.100.000,00	2.100.000,00	2.070.001,00	98,6
4212	Poslovni objekti			2.070.001,00	
	K107003 Nekretnina - Varteksova ulica	**664.000,00**	**664.000,00**	**0,00**	**0,0**
	Izvor: 81 Namjenski primici od zaduživanja	**664.000,00**	**664.000,00**	**0,00**	**0,0**
421	Građevinski objekti	664.000,00	664.000,00	0,00	0,0
	T107001 Održavanje nekretnina u vlasništvu Županije	**250.000,00**	**250.000,00**	**0,00**	**0,0**
	Izvor: 11 Opći prihodi i primici	**250.000,00**	**250.000,00**	**0,00**	**0,0**
323	Rashodi za usluge	200.000,00	200.000,00	0,00	0,0
422	Postrojenja i oprema	50.000,00	50.000,00	0,00	0,0
	T107002 Moderna javna uprava	**100.000,00**	**100.000,00**	**0,00**	**0,0**
	Izvor: 11 Opći prihodi i primici	100.000,00	100.000,00	0,00	0,0
323	Rashodi za usluge	40.000,00	40.000,00	0,00	0,0
426	Nematerijalna proizvedena imovina	60.000,00	60.000,00	0,00	0,0
	Program: 1360 OPREMANJE I INFORMATIZACIJA UPRAVNIH ODJELA	**2.954.306,00**	**2.954.306,00**	**1.127.307,54**	**38,2**
	A136004 Održavanje informatičkog sustava	**1.030.000,00**	**1.030.000,00**	**320.415,66**	**31,1**
	Izvor: 11 Opći prihodi i primici	**1.030.000,00**	**1.030.000,00**	**320.415,66**	**31,1**
323	Rashodi za usluge	1.030.000,00	1.030.000,00	320.415,66	31,1
3232	Usluge tekućeg i investicijskog održavanja			30.268,56	
3235	Zakupnine i najamnine			36.880,49	
3238	Računalne usluge			253.266,61	
	A136005 Održavanje sustava upravljanja kvalitetom (ISO)	**50.000,00**	**50.000,00**	**1.562,50**	**3,1**
	Izvor: 11 Opći prihodi i primici	**50.000,00**	**50.000,00**	**1.562,50**	**3,1**
321	Naknade troškova zaposlenima	8.000,00	8.000,00	0,00	0,0
323	Rashodi za usluge	42.000,00	42.000,00	1.562,50	3,7
3239	Ostale usluge			1.562,50	
	T136004 Nabava opreme za upravne odjele i računalne usluge	**1.874.306,00**	**1.874.306,00**	**805.329,38**	**43,0**
	Izvor: 11 Opći prihodi i primici	**1.874.306,00**	**1.874.306,00**	**805.329,38**	**43,0**

u kunama

Brojčana oznaka i naziv razdjela, glave, izvora financiranja, programa, aktivnosti i projekta		Izvorni plan 2020.	Tekući plan 2020.	Izvršenje I-VI 2020.	Indeks %
1		2	3	4	5=4/3*100
323	Rashodi za usluge	627.606,00	627.606,00	201.902,50	32,2
3232	Usluge tekućeg i investicijskog održavanja			42.505,13	
3235	Zakupnine i najamnine			32.633,75	
3238	Računalne usluge			126.763,62	
412	Nematerijalna imovina	89.200,00	89.200,00	0,00	0,0
422	Postrojenja i oprema	647.500,00	647.500,00	442.073,13	68,3
4221	Uredska oprema i namještaj			436.823,13	
4222	Komunikacijska oprema			5.250,00	
426	Nematerijalna proizvedena imovina	410.000,00	410.000,00	158.187,50	38,6
4262	Ulaganja u računalne programe			158.187,50	
452	Dodatna ulaganja na postrojenjima i opremi	100.000,00	100.000,00	3.166,25	3,2
4521	Dodatna ulaganja na postrojenjima i opremi			3.166,25	
	Razdjel: 014 UPRAVNI ODJEL ZA POLJOPRIVREDU I RURALNI RAZVOJ	**6.312.000,00**	**6.312.000,00**	**3.730.669,94**	**59,1**
	Glava: 01401 UPRAVNI ODJEL ZA POLJOPRIVREDU I RURALNI RAZVOJ	**6.312.000,00**	**6.312.000,00**	**3.730.669,94**	**59,1**
	Izvor: 11 Opći prihodi i primici	**6.002.000,00**	**6.002.000,00**	**3.662.550,61**	**61,0**
	Izvor: 43 Ostali prihodi za posebne namjene	**300.000,00**	**300.000,00**	**66.463,96**	**22,2**
	Izvor: 71 Prihodi od nefinancijske imovine	**10.000,00**	**10.000,00**	**1.655,37**	**16,6**
	Program: 1070 AKTIVNOSTI IZ NADLEŽNOSTI ODJELA	**17.000,00**	**17.000,00**	**3.334,77**	**19,6**
	A107001 Javna uprava i administracija	**17.000,00**	**17.000,00**	**3.334,77**	**19,6**
	Izvor: 11 Opći prihodi i primici	**17.000,00**	**17.000,00**	**3.334,77**	**19,6**
321	Naknade troškova zaposlenima	4.000,00	4.000,00	0,00	0,0
322	Rashodi za materijal i energiju	8.000,00	8.000,00	3.334,77	41,7
3221	Uredski materijal i ostali materijalni rashodi			3.334,77	
329	Ostali nespomenuti rashodi poslovanja	5.000,00	5.000,00	0,00	0,0
	Program: 1171 POTPORA POLJOPRIVREDI	**4.777.100,00**	**4.777.100,00**	**2.929.281,20**	**61,3**
	A117101 Aktivnosti vezane uz elementarne nepogode	**12.000,00**	**12.000,00**	**10.000,00**	**83,3**
	Izvor: 11 Opći prihodi i primici	**12.000,00**	**12.000,00**	**10.000,00**	**83,3**
329	Ostali nespomenuti rashodi poslovanja	2.000,00	2.000,00	0,00	0,0
366	Pomoći proračunskim korisnicima drugih proračuna	10.000,00	10.000,00	10.000,00	100,0
3661	Tekuće pomoći proračunskim korisnicima drugih proračuna			10.000,00	
	A117102 Razvojni poticaji u lovnom gospodarstvu	**200.000,00**	**200.000,00**	**18.640,00**	**9,3**
	Izvor: 43 Ostali prihodi za posebne namjene	**200.000,00**	**200.000,00**	**18.640,00**	**9,3**
323	Rashodi za usluge	35.000,00	35.000,00	18.640,00	53,3
3236	Zdravstvene i veterinarske usluge	18.640,00			
329	Ostali nespomenuti rashodi poslovanja	10.000,00	10.000,00	0,00	0,0
352	Subvencije trgovačkim društvima, zadrugama, poljoprivrednicima i obrtnicima izvan javnog sektora	10.000,00	10.000,00	0,00	0,0

u kunama

Brojčana oznaka i naziv razdjela, glave, izvora financiranja, programa, aktivnosti i projekta		Izvorni plan 2020.	Tekući plan 2020.	Izvršenje I-VI 2020.	Indeks %
1		2	3	4	5=4/3*100
372	Ostale naknade građanima i kućanstvima iz proračuna	10.000,00	10.000,00	0,00	0,0
381	Tekuće donacije	135.000,00	135.000,00	0,00	0,0
	A117103 Regresiranje kamata za poljoprivredne kredite	**20.000,00**	**20.000,00**	**3.884,89**	**19,4**
	Izvor: 11 Opći prihodi i primici	**20.000,00**	**20.000,00**	**3.884,89**	**19,4**
352	Subvencije trgovačkim društvima, zadrugama, poljoprivrednicima i obrtnicima izvan javnog sektora	20.000,00	20.000,00	3.884,89	19,4
3523	Subvencije poljoprivrednicima i obrtnicima			3.884,89	
	A117104 Poticanje poljoprivredne proizvodnje	**4.545.100,00**	**4.545.100,00**	**2.896.756,31**	**63,7**
	Izvor: 11 Opći prihodi i primici	**4.435.100,00**	**4.435.100,00**	**2.847.276,98**	**64,2**
352	Subvencije trgovačkim društvima, zadrugama, poljoprivrednicima i obrtnicima izvan javnog sektora	4.435.100,00	4.435.100,00	2.847.276,98	64,2
3522	Subvencije trgovačkim društvima i zadrugama izvan javnog sektora			321.852,19	
3523	Subvencije poljoprivrednicima i obrtnicima			2.525.424,79	
	Izvor: 43 Ostali prihodi za posebne namjene	**100.000,00**	**100.000,00**	**47.823,96**	**47,8**
352	Subvencije trgovačkim društvima, zadrugama, poljoprivrednicima i obrtnicima izvan javnog sektora	100.000,00	100.000,00	47.823,96	47,8
3523	Subvencije poljoprivrednicima i obrtnicima			47.823,96	
	Izvor: 71 Prihodi od nefinancijske imovine	**10.000,00**	**10.000,00**	**1.655,37**	**16,6**
352	Subvencije trgovačkim društvima, zadrugama, poljoprivrednicima i obrtnicima izvan javnog sektora	10.000,00	10.000,00	1.655,37	16,6
3523	Subvencije poljoprivrednicima i obrtnicima			1.655,37	
	Program: 1172 RURALNI RAZVOJ	**1.517.900,00**	**1.517.900,00**	**798.053,97**	**52,6**
	A117203 Valorizacija i zaštita tradicionalnih proizvoda, obrta i usluga	**829.900,00**	**829.900,00**	**633.368,74**	**76,3**
	Izvor: 11 Opći prihodi i primici	**829.900,00**	**829.900,00**	**633.368,74**	**76,3**
323	Rashodi za usluge	479.900,00	479.900,00	381.368,74	79,5
3231	Usluge telefona, pošte i prijevoza			750,00	
3233	Usluge promidžbe i informiranja			158.686,24	
3237	Intelektualne i osobne usluge			200.142,50	
3239	Ostale usluge			21.790,00	
381	Tekuće donacije	350.000,00	350.000,00	252.000,00	72,0
3811	Tekuće donacije u novcu			252.000,00	
	A117205 Poticanje cjeloživotnog učenja	**88.000,00**	**88.000,00**	**23.750,00**	**27,0**
	Izvor: 11 Opći prihodi i primici	**88.000,00**	**88.000,00**	**23.750,00**	**27,0**
366	Pomoći proračunskim korisnicima drugih proračuna	88.000,00	88.000,00	23.750,00	27,0
3661	Tekuće pomoći proračunskim korisnicima drugih proračuna			23.750,00	
	A117210 Varaždinsko bučino ulje	**600.000,00**	**600.000,00**	**140.935,23**	**23,5**
	Izvor: 11 Opći prihodi i primici	**600.000,00**	**600.000,00**	**140.935,23**	**23,5**
323	Rashodi za usluge	550.000,00	550.000,00	112.248,34	20,4
3233	Usluge promidžbe i informiranja			32.107,50	
3237	Intelektualne i osobne usluge			22.523,50	
3239	Ostale usluge			57.617,34	

u kunama

Brojčana oznaka i naziv razdjela, glave, izvora financiranja, programa, aktivnosti i projekta		Izvorni plan 2020.	Tekući plan 2020.	Izvršenje I-VI 2020.	Indeks %
1		2	3	4	5=4/3*100
329	Ostali nespomenuti rashodi poslovanja	50.000,00	50.000,00	28.686,89	57,4
3293	Reprezentacija			28.686,89	
	Razdjel: 015 UPRAVNI ODJEL ZA PROSVJETU, KULTURU I SPORT	**569.795.251,00**	**569.795.251,00**	**240.914.261,63**	**42,3**
	Glava: 01501 UPRAVNI ODJEL ZA PROSVJETU, KULTURU I SPORT	**51.657.495,00**	**51.657.495,00**	**24.154.515,55**	**46,8**
	Izvor: 11 Opći prihodi i primici	**13.571.195,00**	**13.571.195,00**	**8.208.370,97**	**60,5**
	Izvor: 51 Pomoći EU	**186.300,00**	**186.300,00**	**44.631,15**	**24,0**
	Izvor: 52 Ostale pomoći	**37.900.000,00**	**37.900.000,00**	**15.901.513,43**	**42,0**
	Program: 1070 AKTIVNOSTI IZ NADLEŽNOSTI ODJELA	**45.000,00**	**45.000,00**	**4.120,75**	**9,2**
	A107001 Javna uprava i administracija	**45.000,00**	**45.000,00**	**4.120,75**	**9,2**
	Izvor: 11 Opći prihodi i primici	**45.000,00**	**45.000,00**	**4.120,75**	**9,2**
321	Naknade troškova zaposlenima	20.000,00	20.000,00	0,00	0,0
322	Rashodi za materijal i energiju	15.000,00	15.000,00	1.498,25	10,0
3221	Uredski materijal i ostali materijalni rashodi			1.498,25	
323	Rashodi za usluge	5.000,00	5.000,00	0,00	0,0
329	Ostali nespomenuti rashodi poslovanja	5.000,00	5.000,00	2.622,50	52,5
3293	Reprezentacija			2.622,50	
	Program: 1140 PROGRAMI EUROPSKIH POSLOVA	**251.975,00**	**251.975,00**	**75.523,65**	**30,0**
	T114010 Međunarodni projekti iz EU fondova	**30.000,00**	**30.000,00**	**19.075,00**	**63,6**
	Izvor: 11 Opći prihodi i primici	**30.000,00**	**30.000,00**	**19.075,00**	**63,6**
311	Plaće (Bruto)	2.000,00	2.000,00	0,00	0,0
313	Doprinosi na plaće	400,00	400,00	0,00	0,0
321	Naknade troškova zaposlenima	3.000,00	3.000,00	0,00	0,0
323	Rashodi za usluge	5.500,00	5.500,00	0,00	0,0
329	Ostali nespomenuti rashodi poslovanja	19.100,00	19.100,00	19.075,00	99,9
3294	Članarine i norme			19.075,00	
	T114017 Asistenti u nastavi	**2.500,00**	**2.500,00**	**0,00**	**0,0**
	Izvor: 11 Opći prihodi i primici	**2.500,00**	**2.500,00**	**0,00**	**0,0**
323	Rashodi za usluge	2.000,00	2.000,00	0,00	0,0
329	Ostali nespomenuti rashodi poslovanja	500,00	500,00	0,00	0,0
	T114024 Projekti Erasmus+	**169.475,00**	**169.475,00**	**33.004,90**	**19,5**
	Izvor: 11 Opći prihodi i primici	**33.175,00**	**33.175,00**	**11.817,50**	**35,6**
311	Plaće (Bruto)	12.500,00	12.500,00	0,00	0,0
321	Naknade troškova zaposlenima	10.875,00	10.875,00	2.817,50	25,9
3211	Službena putovanja			2.817,50	
323	Rashodi za usluge	9.000,00	9.000,00	9.000,00	100,0
3237	Intelektualne i osobne usluge			9.000,00	
329	Ostali nespomenuti rashodi poslovanja	800,00	800,00	0,00	0,0
311	Plaće (Bruto)	40.500,00	40.500,00	0,00	0,0
313	Doprinosi na plaće	8.800,00	8.800,00	0,00	0,0
321	Naknade troškova zaposlenima	43.000,00	43.000,00	0,00	0,0
323	Rashodi za usluge	29.000,00	29.000,00	9.917,40	34,2
3237	Intelektualne i osobne usluge			9.917,40	

u kunama

Brojčana oznaka i naziv razdjela, glave, izvora financiranja, programa, aktivnosti i projekta		Izvorni plan 2020.	Tekući plan 2020.	Izvršenje I-VI 2020.	Indeks %
1		2	3	4	5=4/3*100
324	Naknade troškova osobama izvan radnog odnosa	13.000,00	13.000,00	11.270,00	86,7
3241	Naknade troškova osobama izvan radnog odnosa			11.270,00	
329	Ostali nespomenuti rashodi poslovanja	2.000,00	2.000,00	0,00	0,0
	T114030 Osiguranje prehrane učenika	**50.000,00**	**50.000,00**	**23.443,75**	**46,9**
	Izvor: 51 Pomoći EU	**50.000,00**	**50.000,00**	**23.443,75**	**46,9**
323	Rashodi za usluge	46.000,00	46.000,00	21.443,75	46,6
3233	Usluge promidžbe i informiranja			1.443,75	
3237	Intelektualne i osobne usluge			20.000,00	
329	Ostali nespomenuti rashodi poslovanja	4.000,00	4.000,00	2.000,00	50,0
3299	Ostali nespomenuti rashodi poslovanja			2.000,00	
	Program: 1200 NAKNADE I POMOĆI UČENICIMA I STUDENTIMA	**24.094.520,00**	**24.074.520,00**	**9.691.525,67**	**40,3**
	A120001 Stipendije, školarine i krediti	**1.340.520,00**	**1.320.520,00**	**609.689,09**	**46,2**
	Izvor: 11 Opći prihodi i primici	**1.340.520,00**	**1.320.520,00**	**609.689,09**	**46,2**
372	Ostale naknade građanima i kućanstvima iz proračuna	1.340.520,00	1.320.520,00	609.689,09	46,2
3721	Naknade građanima i kućanstvima u novcu			609.689,09	
	A120002 Županijska nagrada najboljem učeniku	**4.000,00**	**4.000,00**	**0,00**	**0,0**
	Izvor: 11 Opći prihodi i primici	**4.000,00**	**4.000,00**	**0,00**	**0,0**
372	Ostale naknade građanima i kućanstvima iz proračuna	4.000,00	4.000,00	0,00	0,0
	A120003 Pomoć za prijevoz učenika srednjih škola i studenata	**22.750.000,00**	**22.750.000,00**	**9.081.836,58**	**39,9**
	Izvor: 11 Opći prihodi i primici	**1.950.000,00**	**1.950.000,00**	**1.038.890,41**	**53,3**
372	Ostale naknade građanima i kućanstvima iz proračuna	1.950.000,00	1.950.000,00	1.038.890,41	53,3
3722	Naknade građanima i kućanstvima u naravi			1.038.890,41	
	Izvor: 52 Ostale pomoći	**20.800.000,00**	**20.800.000,00**	**8.042.946,17**	**38,7**
372	Ostale naknade građanima i kućanstvima iz proračuna	20.800.000,00	20.800.000,00	8.042.946,17	38,7
3722	Naknade građanima i kućanstvima u naravi			8.042.946,17	
	Program: 1210 JAVNE POTREBE U OBRAZOVANJU IZNAD ZAKONSKOG STANDARDA	**766.000,00**	**786.000,00**	**320.099,51**	**40,7**
	A121005 Zajednica tehničke kulture	**50.000,00**	**50.000,00**	**20.000,00**	**40,0**
	Izvor: 11 Opći prihodi i primici	**50.000,00**	**50.000,00**	**20.000,00**	**40,0**
381	Tekuće donacije	50.000,00	50.000,00	20.000,00	40,0
3811	Tekuće donacije u novcu			20.000,00	
	A121013 Programi u visokoškolstvu	**250.000,00**	**250.000,00**	**35.000,00**	**14,0**
	Izvor: 11 Opći prihodi i primici	**250.000,00**	**250.000,00**	**35.000,00**	**14,0**
366	Pomoći proračunskim korisnicima drugih proračuna	250.000,00	250.000,00	35.000,00	14,0
3661	Tekuće pomoći proračunskim korisnicima drugih proračuna			35.000,00	
	A121014 Programi udruga u obrazovanju	**180.000,00**	**180.000,00**	**173.000,00**	**96,1**
	Izvor: 11 Opći prihodi i primici	**180.000,00**	**180.000,00**	**173.000,00**	**96,1**

u kunama

Brojčana oznaka i naziv razdjela, glave, izvora financiranja, programa, aktivnosti i projekta		Izvorni plan 2020.	Tekući plan 2020.	Izvršenje I-VI 2020.	Indeks %
1		2	3	4	5=4/3*100
381	Tekuće donacije	180.000,00	180.000,00	173.000,00	96,1
3811	Tekuće donacije u novcu			173.000,00	
	A121016 Programi u školstvu iznad zakonskog standarda	**96.000,00**	**116.000,00**	**40.224,76**	**34,7**
	Izvor: 11 Opći prihodi i primici	**96.000,00**	**116.000,00**	**40.224,76**	**34,7**
322	Rashodi za materijal i energiju	1.000,00	1.000,00	0,00	0,0
323	Rashodi za usluge	30.000,00	30.000,00	0,00	0,0
329	Ostali nespomenuti rashodi poslovanja	20.000,00	20.000,00	0,00	0,0
366	Pomoći proračunskim korisnicima drugih proračuna	25.000,00	25.000,00	21.932,71	87,7
3661	Tekuće pomoći proračunskim korisnicima drugih proračuna			21.932,71	
424	Knjige, umjetnička djela i ostale izložbene vrijednosti	20.000,00	40.000,00	18.292,05	45,7
4241	Knjige			18.292,05	
	A121017 Programi znanstvenih ustanova	**30.000,00**	**30.000,00**	**0,00**	**0,0**
	Izvor: 11 Opći prihodi i primici	**30.000,00**	**30.000,00**	**0,00**	**0,0**
366	Pomoći proračunskim korisnicima drugih proračuna	30.000,00	30.000,00	0,00	0,0
	A121018 Programi u predškolskom odgoju	**10.000,00**	**10.000,00**	**0,00**	**0,0**
	Izvor: 11 Opći prihodi i primici	**10.000,00**	**10.000,00**	**0,00**	**0,0**
363	Pomoći unutar općeg proračuna	10.000,00	10.000,00	0,00	0,0
	A121021 Program Europskog Centra za darovite Varaždinske županije	**150.000,00**	**150.000,00**	**51.874,75**	**34,6**
	Izvor: 11 Opći prihodi i primici	**150.000,00**	**150.000,00**	**51.874,75**	**34,6**
323	Rashodi za usluge	85.000,00	85.000,00	33.468,75	39,4
3238	Računalne usluge			7.500,00	
3239	Ostale usluge			25.968,75	
324	Naknade troškova osobama izvan radnog odnosa	30.000,00	30.000,00	6.600,00	22,0
3241	Naknade troškova osobama izvan radnog odnosa			6.600,00	
329	Ostali nespomenuti rashodi poslovanja	35.000,00	35.000,00	11.806,00	33,7
3293	Reprezentacija			835,00	
3299	Ostali nespomenuti rashodi poslovanja			10.971,00	
	Program: 1220 ŽUPANIJSKA DODATNA KAPITALNA ULAGANJA U OBRAZOVANJU	**24.300.000,00**	**24.300.000,00**	**13.103.745,97**	**53,9**
	K122001 Izgradnja i ulaganje u objekte srednjih i osnovnih škola	**24.300.000,00**	**24.300.000,00**	**13.103.745,97**	**53,9**
	Izvor: 11 Opći prihodi i primici	**7.200.000,00**	**7.200.000,00**	**5.245.178,71**	**72,9**
323	Rashodi za usluge	6.850.000,00	6.850.000,00	5.060.841,49	73,9
3235	Zakupnine i najamnine			5.060.841,49	
363	Pomoći unutar općeg proračuna	350.000,00	350.000,00	184.337,22	52,7
3631	Tekuće pomoći unutar općeg proračuna			25.415,00	
3632	Kapitalne pomoći unutar općeg proračuna			158.922,22	
	Izvor: 52 Ostale pomoći	**17.100.000,00**	**17.100.000,00**	**7.858.567,26**	**46,0**
323	Rashodi za usluge	17.100.000,00	17.100.000,00	7.858.567,26	46,0

u kunama

Brojčana oznaka i naziv razdjela, glave, izvora financiranja, programa, aktivnosti i projekta	Izvorni plan 2020.	Tekući plan 2020.	Izvršenje I-VI 2020.	Indeks %
1	2	3	4	5=4/3*100
3231 Usluge telefona, pošte i prijevoza			98.364,59	
3235 Zakupnine i najamnine			7.760.202,67	
Program: 1250 PROGRAMI U KULTURI	**850.000,00**	**850.000,00**	**468.500,00**	**55,1**
A125001 Muzejska djelatnost	**30.000,00**	**30.000,00**	**7.500,00**	**25,0**
Izvor: 11 Opći prihodi i primici	**30.000,00**	**30.000,00**	**7.500,00**	**25,0**
366 Pomoći proračunskim korisnicima drugih proračuna	30.000,00	30.000,00	7.500,00	25,0
3661 Tekuće pomoći proračunskim korisnicima drugih proračuna			7.500,00	
A125002 Knjižničarska djelatnost	**190.000,00**	**190.000,00**	**85.000,00**	**44,7**
Izvor: 11 Opći prihodi i primici	**190.000,00**	**190.000,00**	**85.000,00**	**44,7**
366 Pomoći proračunskim korisnicima drugih proračuna	70.000,00	70.000,00	25.000,00	35,7
3661 Tekuće pomoći proračunskim korisnicima drugih proračuna			25.000,00	
381 Tekuće donacije	120.000,00	120.000,00	60.000,00	50,0
3811 Tekuće donacije u novcu			60.000,00	
A125003 Kazališna djelatnost	**180.000,00**	**180.000,00**	**150.000,00**	**83,3**
Izvor: 11 Opći prihodi i primici	**180.000,00**	**180.000,00**	**150.000,00**	**83,3**
366 Pomoći proračunskim korisnicima drugih proračuna	180.000,00	180.000,00	150.000,00	83,3
3661 Tekuće pomoći proračunskim korisnicima drugih proračuna			150.000,00	
A125004 Arhivska djelatnost	**10.000,00**	**10.000,00**	**5.000,00**	**50,0**
Izvor: 11 Opći prihodi i primici	**10.000,00**	**10.000,00**	**5.000,00**	**50,0**
366 Pomoći proračunskim korisnicima drugih proračuna	10.000,00	10.000,00	5.000,00	50,0
3661 Tekuće pomoći proračunskim korisnicima drugih proračuna			5.000,00	
A125005 Savez kulturno umjetničkih društava	**150.000,00**	**150.000,00**	**90.000,00**	**60,0**
Izvor: 11 Opći prihodi i primici	**150.000,00**	**150.000,00**	**90.000,00**	**60,0**
381 Tekuće donacije	150.000,00	150.000,00	90.000,00	60,0
3811 Tekuće donacije u novcu			90.000,00	
A125013 Programi ustanova u kulturi	**190.000,00**	**190.000,00**	**65.000,00**	**34,2**
Izvor: 11 Opći prihodi i primici	**190.000,00**	**190.000,00**	**65.000,00**	**34,2**
366 Pomoći proračunskim korisnicima drugih proračuna	190.000,00	190.000,00	65.000,00	34,2
3661 Tekuće pomoći proračunskim korisnicima drugih proračuna			65.000,00	
A125014 Programi udruga u kulturi	**100.000,00**	**100.000,00**	**66.000,00**	**66,0**
Izvor: 11 Opći prihodi i primici	**100.000,00**	**100.000,00**	**66.000,00**	**66,0**
381 Tekuće donacije	100.000,00	100.000,00	66.000,00	66,0
3811 Tekuće donacije u novcu			66.000,00	
Program: 1270 SPORT I REKREACIJA	**1.350.000,00**	**1.350.000,00**	**491.000,00**	**36,4**
A127001 Školski sportski savez Varaždinske županije	**250.000,00**	**250.000,00**	**150.000,00**	**60,0**
Izvor: 11 Opći prihodi i primici	**250.000,00**	**250.000,00**	**150.000,00**	**60,0**
381 Tekuće donacije	250.000,00	250.000,00	150.000,00	60,0
3811 Tekuće donacije u novcu			150.000,00	

u kunama

Brojčana oznaka i naziv razdjela, glave, izvora financiranja, programa, aktivnosti i projekta		Izvorni plan 2020.	Tekući plan 2020.	Izvršenje I-VI 2020.	Indeks %
	1	2	3	4	5=4/3*100
	A127002 Savez sportova Varaždinske županije	**300.000,00**	**300.000,00**	**150.000,00**	**50,0**
	Izvor: 11 Opći prihodi i primici	**300.000,00**	**300.000,00**	**150.000,00**	**50,0**
381	Tekuće donacije	300.000,00	300.000,00	150.000,00	50,0
3811	Tekuće donacije u novcu			150.000,00	
	A127008 Programi udruga iz područja sporta	**800.000,00**	**800.000,00**	**191.000,00**	**23,9**
	Izvor: 11 Opći prihodi i primici	**800.000,00**	**800.000,00**	**191.000,00**	**23,9**
381	Tekuće donacije	800.000,00	800.000,00	191.000,00	23,9
3811	Tekuće donacije u novcu			191.000,00	
	Glava: 01502 OSNOVNO ŠKOLSKO OBRAZOVANJE	**271.594.653,00**	**271.594.653,00**	**114.461.639,75**	**42,1**
	Izvor: 11 Opći prihodi i primici	**4.174.117,00**	**4.174.117,00**	**1.560.331,99**	**37,4**
	Izvor: 31 Vlastiti prihodi	**1.048.303,00**	**1.048.303,00**	**275.558,08**	**26,3**
	Izvor: 43 Ostali prihodi za posebne namjene	**11.696.649,00**	**11.696.649,00**	**3.510.865,50**	**30,0**
	Izvor: 44 Decentralizirana sredstva	**38.805.507,00**	**38.805.507,00**	**12.397.616,25**	**32,0**
	Izvor: 51 Pomoći EU	**11.241.764,00**	**11.241.764,00**	**2.448.930,31**	**21,8**
	Izvor: 52 Ostale pomoći	**197.127.733,00**	**197.127.733,00**	**94.109.685,45**	**47,7**
	Izvor: 61 Donacije	**123.633,00**	**123.633,00**	**1.590,00**	**1,3**
	Izvor: 71 Prihodi od nefinancijske imovine	**110.846,00**	**110.846,00**	**9.914,63**	**8,9**
	Izvor: 81 Namjenski primici od zaduživanja	**7.266.101,00**	**7.266.101,00**	**147.147,54**	**2,0**
	Program: 1140 PROGRAMI EUROPSKIH POSLOVA	**16.771.236,00**	**16.771.236,00**	**3.936.572,97**	**23,5**
	K114002 EnU projekti na županijskim objektima	**11.998.851,00**	**11.998.851,00**	**2.528.680,70**	**21,1**
	Izvor: 44 Decentralizirana sredstva	**1.908.300,00**	**1.908.300,00**	**1.161.324,48**	**60,9**
323	Rashodi za usluge	119.300,00	119.300,00	185,00	0,2
3237	Intelektualne i osobne usluge			185,00	
451	Dodatna ulaganja na građevinskim objektima	1.789.000,00	1.789.000,00	1.161.139,48	64,9
4511	Dodatna ulaganja na građevinskim objektima			1.161.139,48	
	Izvor: 51 Pomoći EU	**6.894.089,00**	**6.894.089,00**	**1.073.671,29**	**15,6**
323	Rashodi za usluge	356.863,00	356.863,00	63.633,63	17,8
3232	Usluge tekućeg i investicijskog održavanja			13.229,57	
3233	Usluge promidžbe i informiranja			13.883,34	
3237	Intelektualne i osobne usluge			36.520,72	
451	Dodatna ulaganja na građevinskim objektima	6.537.226,00	6.537.226,00	1.010.037,66	15,5
4511	Dodatna ulaganja na građevinskim objektima			1.010.037,66	
	Izvor: 52 Ostale pomoći	**3.196.462,00**	**3.196.462,00**	**293.684,93**	**9,2**
323	Rashodi za usluge	119.988,00	119.988,00	11.141,25	9,3
3233	Usluge promidžbe i informiranja			176,25	
3235	Zakupnine i najamnine			9.277,50	
3237	Intelektualne i osobne usluge			1.687,50	
451	Dodatna ulaganja na građevinskim objektima	3.076.474,00	3.076.474,00	282.543,68	9,2
4511	Dodatna ulaganja na građevinskim objektima			282.543,68	

u kunama

Brojčana oznaka i naziv razdjela, glave, izvora financiranja, programa, aktivnosti i projekta		Izvorni plan 2020.	Tekući plan 2020.	Izvršenje I-VI 2020.	Indeks %
1		2	3	4	5=4/3*100
	T114010 Međunarodni projekti iz EU fondova	**823.760,00**	**823.760,00**	**57.141,52**	**6,9**
	Izvor: 51 Pomoći EU	**823.540,00**	**823.540,00**	**57.030,41**	**6,9**
311	Plaće (Bruto)	120.300,00	120.300,00	266,20	0,2
3111	Plaće za redovan rad			266,20	
312	Ostali rashodi za zaposlene	56.384,00	56.384,00	0,00	0,0
313	Doprinosi na plaće	10.080,00	10.080,00	0,00	0,0
321	Naknade troškova zaposlenima	188.000,00	188.000,00	17.599,93	9,4
3211	Službena putovanja			17.599,93	
322	Rashodi za materijal i energiju	78.776,00	78.776,00	10.388,41	13,2
3222	Materijal i sirovine			10.388,41	
323	Rashodi za usluge	10.000,00	10.000,00	18.630,66	186,3
3239	Ostale usluge			18.630,66	
329	Ostali nespomenuti rashodi poslovanja	290.000,00	290.000,00	10.145,21	3,5
3293	Reprezentacija			2.645,74	
3299	Ostali nespomenuti rashodi poslovanja			7.499,47	
451	Dodatna ulaganja na građevinskim objektima	70.000,00	70.000,00	0,00	0,0
	Izvor: 52 Ostale pomoći	**220,00**	**220,00**	**111,11**	**50,5**
311	Plaće (Bruto)	100,00	100,00	66,33	66,3
3111	Plaće za redovan rad			66,33	
313	Doprinosi na plaće	20,00	20,00	0,00	0,0
321	Naknade troškova zaposlenima	100,00	100,00	44,78	44,8
3212	Naknade za prijevoz, za rad na terenu i odvojeni život			44,78	
	T114017 Asistenti u nastavi	**2.322.459,00**	**2.322.459,00**	**1.101.064,11**	**47,4**
	Izvor: 11 Opći prihodi i primici	**300.017,00**	**300.017,00**	**0,00**	**0,0**
311	Plaće (Bruto)	207.000,00	207.000,00	0,00	0,0
312	Ostali rashodi za zaposlene	27.000,00	27.000,00	0,00	0,0
313	Doprinosi na plaće	34.157,00	34.157,00	0,00	0,0
321	Naknade troškova zaposlenima	31.860,00	31.860,00	0,00	0,0
	Izvor: 51 Pomoći EU	**2.022.442,00**	**2.022.442,00**	**1.101.064,11**	**54,4**
311	Plaće (Bruto)	1.463.297,00	1.463.297,00	827.810,18	56,6
3111	Plaće za redovan rad			827.810,18	
312	Ostali rashodi za zaposlene	160.250,00	160.250,00	80.750,00	50,4
3121	Ostali rashodi za zaposlene			80.750,00	
313	Doprinosi na plaće	241.227,00	241.227,00	136.384,47	56,5
3132	Doprinosi za obvezno zdravstveno osiguranje			136.384,47	
321	Naknade troškova zaposlenima	157.668,00	157.668,00	56.119,46	35,6
3211	Službena putovanja			600,00	
3212	Naknade za prijevoz, za rad na terenu i odvojeni život			55.519,46	
	T114030 Osiguranje prehrane učenika	**1.000.000,00**	**1.000.000,00**	**58.810,53**	**5,9**
	Izvor: 51 Pomoći EU	**1.000.000,00**	**1.000.000,00**	**58.810,53**	**5,9**

u kunama

Brojčana oznaka i naziv razdjela, glave, izvora financiranja, programa, aktivnosti i projekta		Izvorni plan 2020.	Tekući plan 2020.	Izvršenje I-VI 2020.	Indeks %
1		2	3	4	5=4/3*100
322	Rashodi za materijal i energiju	1.000.000,00	1.000.000,00	58.810,53	5,9
3222	Materijal i sirovine			58.810,53	
	T114036 Školska Shema	**626.166,00**	**626.166,00**	**190.876,11**	**30,5**
	Izvor: 51 Pomoći EU	**501.693,00**	**501.693,00**	**158.353,97**	**31,6**
322	Rashodi za materijal i energiju	501.693,00	501.693,00	158.353,97	31,6
3222	Materijal i sirovine			158.353,97	
	Izvor: 52 Ostale pomoći	**124.473,00**	**124.473,00**	**32.522,14**	**26,1**
322	Rashodi za materijal i energiju	124.473,00	124.473,00	32.522,14	26,1
3221	Uredski materijal i ostali materijalni rashodi			1.773,99	
3222	Materijal i sirovine			25.800,91	
3225	Sitni inventar i auto gume			4.947,24	
	Program: 1210 JAVNE POTREBE U OBRAZOVANJU IZNAD ZAKONSKOG STANDARDA	**21.804.037,00**	**21.804.037,00**	**13.323.409,11**	**61,1**
	A121004 Integracija Roma	**606.200,00**	**606.200,00**	**255.994,69**	**42,2**
	Izvor: 11 Opći prihodi i primici	**432.200,00**	**432.200,00**	**255.994,69**	**59,2**
311	Plaće (Bruto)	141.000,00	141.000,00	105.346,08	74,7
3111	Plaće za redovan rad			105.346,08	
312	Ostali rashodi za zaposlene	25.400,00	25.400,00	25.400,00	100,0
3121	Ostali rashodi za zaposlene			25.400,00	
313	Doprinosi na plaće	16.800,00	16.800,00	11.734,61	69,9
3131	Doprinosi za mirovinsko osiguranje			5.600,00	
3132	Doprinosi za obvezno zdravstveno osiguranje			6.134,61	
321	Naknade troškova zaposlenima	13.000,00	13.000,00	8.064,00	62,0
3212	Naknade za prijevoz, za rad na terenu i odvojeni život			8.064,00	
322	Rashodi za materijal i energiju	236.000,00	236.000,00	105.450,00	44,7
3222	Materijal i sirovine			105.450,00	
	Izvor: 52 Ostale pomoći	**174.000,00**	**174.000,00**	**0,00**	**0,0**
311	Plaće (Bruto)	108.000,00	108.000,00	0,00	0,0
312	Ostali rashodi za zaposlene	8.048,00	8.048,00	0,00	0,0
313	Doprinosi na plaće	18.000,00	18.000,00	0,00	0,0
321	Naknade troškova zaposlenima	1.952,00	1.952,00	0,00	0,0
322	Rashodi za materijal i energiju	38.000,00	38.000,00	0,00	0,0
	A121016 Programi u školstvu iznad zakonskog standarda	**6.219.593,00**	**6.219.593,00**	**8.134.348,27**	**130,8**
	Izvor: 11 Opći prihodi i primici	**173.900,00**	**173.900,00**	**88.456,50**	**50,9**
312	Ostali rashodi za zaposlene	1.000,00	1.000,00	0,00	0,0
322	Rashodi za materijal i energiju	25.000,00	25.000,00	3.630,00	14,5
3221	Uredski materijal i ostali materijalni rashodi			970,00	
3222	Materijal i sirovine			2.660,00	
323	Rashodi za usluge	70.000,00	70.000,00	8.400,00	12,0
3237	Intelektualne i osobne usluge			8.400,00	
329	Ostali nespomenuti rashodi poslovanja	400,00	400,00	0,00	0,0
424	Knjige, umjetnička djela i ostale izložbene vrijednosti	77.500,00	77.500,00	76.426,50	98,6
4241	Knjige			76.426,50	

u kunama

Brojčana oznaka i naziv razdjela, glave, izvora financiranja, programa, aktivnosti i projekta		Izvorni plan 2020.	Tekući plan 2020.	Izvršenje I-VI 2020.	Indeks %
1		2	3	4	5=4/3*100
	Izvor: 31 Vlastiti prihodi	**288.993,00**	**288.993,00**	**41.397,35**	**14,3**
322	Rashodi za materijal i energiju	6.500,00	6.500,00	1.977,54	30,4
3221	Uredski materijal i ostali materijalni rashodi			659,00	
3222	Materijal i sirovine			1.099,00	
3223	Energija			172,64	
3224	Materijal i dijelovi za tekuće i investicijsko održavanje			46,90	
323	Rashodi za usluge	169.386,00	169.386,00	17.270,80	10,2
3232	Usluge tekućeg i investicijskog održavanja			12.095,00	
3234	Komunalne usluge			120,80	
3239	Ostale usluge			5.055,00	
324	Naknade troškova osobama izvan radnog odnosa	0,00	0,00	1.342,34	0,0
3241	Naknade troškova osobama izvan radnog odnosa			1.342,34	
329	Ostali nespomenuti rashodi poslovanja	16.407,00	16.407,00	5.189,26	31,6
3299	Ostali nespomenuti rashodi poslovanja			5.189,26	
422	Postrojenja i oprema	86.700,00	86.700,00	15.617,41	18,0
4221	Uredska oprema i namještaj			3.054,61	
4227	Uređaji, strojevi i oprema za ostale namjene			12.562,80	
424	Knjige, umjetnička djela i ostale izložbene vrijednosti	10.000,00	10.000,00	0,00	0,0
	Izvor: 43 Ostali prihodi za posebne namjene	**378.000,00**	**378.000,00**	**331.821,84**	**87,8**
322	Rashodi za materijal i energiju	26.000,00	26.000,00	294.898,46	1.134,2
3221	Uredski materijal i ostali materijalni rashodi			3.869,23	
3222	Materijal i sirovine			290.812,77	
3224	Materijal i dijelovi za tekuće i investicijsko održavanje			216,46	
323	Rashodi za usluge	33.000,00	33.000,00	34.920,68	105,8
3231	Usluge telefona, pošte i prijevoza			10.350,00	
3232	Usluge tekućeg i investicijskog održavanja			4.329,67	
3239	Ostale usluge			20.241,01	
329	Ostali nespomenuti rashodi poslovanja	11.000,00	11.000,00	30,00	0,3
3299	Ostali nespomenuti rashodi poslovanja			30,00	
422	Postrojenja i oprema	300.000,00	300.000,00	0,00	0,0
424	Knjige, umjetnička djela i ostale izložbene vrijednosti	8.000,00	8.000,00	1.972,70	24,7
4241	Knjige			1.972,70	
	Izvor: 52 Ostale pomoći	**5.284.514,00**	**5.284.514,00**	**7.670.385,99**	**145,2**
311	Plaće (Bruto)	130.000,00	130.000,00	5.944.623,85	4.572,8
3111	Plaće za redovan rad			5.891.111,85	
3113	Plaće za prekovremeni rad			47.701,44	
3114	Plaće za posebne uvjete rada			5.810,56	
312	Ostali rashodi za zaposlene	5.000,00	5.000,00	203.906,77	4.078,1
3121	Ostali rashodi za zaposlene			203.906,77	

u kunama

Brojčana oznaka i naziv razdjela, glave, izvora financiranja, programa, aktivnosti i projekta		Izvorni plan 2020.	Tekući plan 2020.	Izvršenje I-VI 2020.	Indeks %
1		2	3	4	5=4/3*100
313	Doprinosi na plaće	13.000,00	13.000,00	1.012.761,69	7.790,5
3131	Doprinosi za mirovinsko osiguranje			36.762,66	
3132	Doprinosi za obvezno zdravstveno osiguranje			975.999,03	
321	Naknade troškova zaposlenima	17.500,00	17.500,00	171.102,76	977,7
3212	Naknade za prijevoz, za rad na terenu i odvojeni život			171.102,76	
322	Rashodi za materijal i energiju	402.494,00	402.494,00	49.172,72	12,2
3221	Uredski materijal i ostali materijalni rashodi			15.535,32	
3222	Materijal i sirovine			15.471,83	
3225	Sitni inventar i auto gume			18.165,57	
323	Rashodi za usluge	132.660,00	132.660,00	25.856,25	19,5
3232	Usluge tekućeg i investicijskog održavanja			1.022,25	
3237	Intelektualne i osobne usluge			6.250,00	
3239	Ostale usluge			18.584,00	
324	Naknade troškova osobama izvan radnog odnosa	477.276,00	477.276,00	31.048,37	6,5
3241	Naknade troškova osobama izvan radnog odnosa			31.048,37	
329	Ostali nespomenuti rashodi poslovanja	52.104,00	52.104,00	10.687,52	20,5
3295	Pristojbe i naknade			10.687,52	
372	Ostale naknade građanima i kućanstvima iz proračuna	1.934.205,00	1.934.205,00	3.612,09	0,2
3721	Naknade građanima i kućanstvima u novcu			3.612,09	
412	Nematerijalna imovina	0,00	0,00	7.124,25	0,0
4123	Licence			7.124,25	
422	Postrojenja i oprema	312.200,00	312.200,00	204.003,88	65,3
4221	Uredska oprema i namještaj			46.777,50	
4223	Oprema za održavanje i zaštitu			3.861,00	
4226	Sportska i glazbena oprema			27.621,30	
4227	Uređaji, strojevi i oprema za ostale namjene			125.744,08	
424	Knjige, umjetnička djela i ostale izložbene vrijednosti	1.808.075,00	1.808.075,00	6.485,84	0,4
4241	Knjige			6.485,84	
	Izvor: 61 Donacije	**36.633,00**	**36.633,00**	**1.590,00**	**4,3**
322	Rashodi za materijal i energiju	7.615,00	7.615,00	1.290,00	16,9
3221	Uredski materijal i ostali materijalni rashodi			1.290,00	
329	Ostali nespomenuti rashodi poslovanja	4.018,00	4.018,00	0,00	0,0
422	Postrojenja i oprema	25.000,00	25.000,00	300,00	1,2
4221	Uredska oprema i namještaj			300,00	
	Izvor: 71 Prihodi od nefinancijske imovine	**57.553,00**	**57.553,00**	**696,59**	**1,2**
422	Postrojenja i oprema	43.553,00	43.553,00	0,00	0,0
424	Knjige, umjetnička djela i ostale izložbene vrijednosti	14.000,00	14.000,00	696,59	5,0
4241	Knjige			696,59	

u kunama

	Brojčana oznaka i naziv razdjela, glave, izvora financiranja, programa, aktivnosti i projekta	Izvorni plan 2020.	Tekući plan 2020.	Izvršenje I-VI 2020.	Indeks %
	1	2	3	4	5=4/3*100
	A121019 Prehrana učenika	**8.710.658,00**	**8.710.658,00**	**2.279.645,46**	**26,2**
	Izvor: 11 Opći prihodi i primici	**1.700.000,00**	**1.700.000,00**	**652.755,26**	**38,4**
322	Rashodi za materijal i energiju	1.637.002,00	1.637.002,00	589.758,25	36,0
3222	Materijal i sirovine			589.758,25	
322	Rashodi za materijal i energiju	62.998,00	62.998,00	62.997,01	100,0
3222	Materijal i sirovine			62.997,01	
	Izvor: 43 Ostali prihodi za posebne namjene	**6.819.978,00**	**6.819.978,00**	**1.612.906,95**	**23,7**
322	Rashodi za materijal i energiju	6.808.978,00	6.808.978,00	1.610.355,24	23,7
3221	Uredski materijal i ostali materijalni rashodi			22.907,54	
3222	Materijal i sirovine			1.583.644,65	
3224	Materijal i dijelovi za tekuće i investicijsko održavanje			1.414,00	
3225	Sitni inventar i auto gume			2.389,05	
323	Rashodi za usluge	8.000,00	8.000,00	2.551,71	31,9
3232	Usluge tekućeg i investicijskog održavanja			618,75	
3236	Zdravstvene i veterinarske usluge			1.932,96	
329	Ostali nespomenuti rashodi poslovanja	3.000,00	3.000,00	0,00	0,0
	Izvor: 52 Ostale pomoći	**190.680,00**	**190.680,00**	**13.983,25**	**7,3**
322	Rashodi za materijal i energiju	190.680,00	190.680,00	13.983,25	7,3
3221	Uredski materijal i ostali materijalni rashodi			9.277,50	
3222	Materijal i sirovine			4.705,75	
	A121020 Cjelodnevni boravak učenika	**6.267.586,00**	**6.267.586,00**	**2.653.420,69**	**42,3**
	Izvor: 11 Opći prihodi i primici	**950.000,00**	**950.000,00**	**511.789,29**	**53,9**
311	Plaće (Bruto)	293.000,00	293.000,00	0,00	0,0
322	Rashodi za materijal i energiju	657.000,00	657.000,00	511.789,29	77,9
3221	Uredski materijal i ostali materijalni rashodi			224.267,50	
3222	Materijal i sirovine			287.521,79	
	Izvor: 43 Ostali prihodi za posebne namjene	**2.044.158,00**	**2.044.158,00**	**580.871,85**	**28,4**
311	Plaće (Bruto)	500.898,00	500.898,00	144.641,48	28,9
3111	Plaće za redovan rad			144.641,48	
312	Ostali rashodi za zaposlene	40.500,00	40.500,00	3.000,00	7,4
3121	Ostali rashodi za zaposlene			3.000,00	
313	Doprinosi na plaće	116.669,00	116.669,00	96.509,97	82,7
3132	Doprinosi za obvezno zdravstveno osiguranje			96.509,97	
321	Naknade troškova zaposlenima	32.000,00	32.000,00	1.148,00	3,6
3212	Naknade za prijevoz, za rad na terenu i odvojeni život			1.148,00	
322	Rashodi za materijal i energiju	1.214.448,00	1.214.448,00	320.912,28	26,4
3221	Uredski materijal i ostali materijalni rashodi			6.326,52	
3222	Materijal i sirovine			313.247,73	
3224	Materijal i dijelovi za tekuće i investicijsko održavanje			889,83	
3225	Sitni inventar i auto gume			448,20	

u kunama

Brojčana oznaka i naziv razdjela, glave, izvora financiranja, programa, aktivnosti i projekta		Izvorni plan 2020.	Tekući plan 2020.	Izvršenje I-VI 2020.	Indeks %
1		2	3	4	5=4/3*100
323	Rashodi za usluge	17.000,00	17.000,00	7.278,45	42,8
3237	Intelektualne i osobne usluge			7.278,45	
329	Ostali nespomenuti rashodi poslovanja	122.643,00	122.643,00	7.381,67	6,0
3299	Ostali nespomenuti rashodi poslovanja			7.381,67	
	Izvor: 52 Ostale pomoći	**3.273.428,00**	**3.273.428,00**	**1.560.759,55**	**47,7**
311	Plaće (Bruto)	2.508.207,00	2.508.207,00	1.109.498,24	44,2
3111	Plaće za redovan rad			1.107.534,43	
3114	Plaće za posebne uvjete rada			1.963,81	
312	Ostali rashodi za zaposlene	99.668,00	99.668,00	8.750,00	8,8
3121	Ostali rashodi za zaposlene			8.750,00	
313	Doprinosi na plaće	415.603,00	415.603,00	163.774,98	39,4
3132	Doprinosi za obvezno zdravstveno osiguranje			163.774,98	
321	Naknade troškova zaposlenima	145.900,00	145.900,00	268.510,90	184,0
3212	Naknade za prijevoz, za rad na terenu i odvojeni život			268.510,90	
322	Rashodi za materijal i energiju	104.050,00	104.050,00	8.746,98	8,4
3221	Uredski materijal i ostali materijalni rashodi			736,40	
3222	Materijal i sirovine			6.947,13	
3225	Sitni inventar i auto gume			1.063,45	
323	Rashodi za usluge	0,00	0,00	1.478,45	0,0
3237	Intelektualne i osobne usluge			1.478,45	
	Program: 1220 ŽUPANIJSKA DODATNA KAPITALNA ULAGANJA U OBRAZOVANJU	**9.993.000,00**	**9.993.000,00**	**51.336,25**	**0,5**
	K122001 Izgradnja i ulaganje u objekte srednjih i osnovnih škola	**618.000,00**	**618.000,00**	**51.336,25**	**8,3**
	Izvor: 11 Opći prihodi i primici	**618.000,00**	**618.000,00**	**51.336,25**	**8,3**
451	Dodatna ulaganja na građevinskim objektima	618.000,00	618.000,00	51.336,25	8,3
4511	Dodatna ulaganja na građevinskim objektima			51.336,25	
	K122002 Dogradnja i opremanje OŠ Martijanec	**9.375.000,00**	**9.375.000,00**	**0,00**	**0,0**
	Izvor: 52 Ostale pomoći	**2.375.000,00**	**2.375.000,00**	**0,00**	**0,0**
451	Dodatna ulaganja na građevinskim objektima	2.375.000,00	2.375.000,00	0,00	0,0
4511	Dodatna ulaganja na građevinskim objektima				
	Izvor: 81 Namjenski primici od zaduživanja	**7.000.000,00**	**7.000.000,00**	**0,00**	**0,0**
422	Postrojenja i oprema	500.000,00	500.000,00	0,00	0,0
451	Dodatna ulaganja na građevinskim objektima	6.500.000,00	6.500.000,00	0,00	0,0
	Program: 1230 ZAKONSKI STANDARD JAVNIH USTANOVA OŠ	**223.026.380,00**	**223.026.380,00**	**97.150.321,42**	**43,6**
	A123001 Odgojnoobrazovno, administrativno i tehničko osoblje	**206.388.138,00**	**206.388.138,00**	**93.872.239,51**	**45,5**

u kunama

Brojčana oznaka i naziv razdjela, glave, izvora financiranja, programa, aktivnosti i projekta	Izvorni plan 2020.	Tekući plan 2020.	Izvršenje I-VI 2020.	Indeks %
1	2	3	4	5=4/3*100
Izvor: 31 Vlastiti prihodi	**649.010,00**	**649.010,00**	**209.868,44**	**32,3**
321 Naknade troškova zaposlenima	20.500,00	20.500,00	4.982,00	24,3
3211 Službena putovanja			4.300,00	
3213 Stručno usavršavanje zaposlenika			600,00	
3214 Ostale naknade troškova zaposlenima			82,00	
322 Rashodi za materijal i energiju	301.280,00	301.280,00	123.176,90	40,9
3221 Uredski materijal i ostali materijalni rashodi			2.371,98	
3222 Materijal i sirovine			117.871,51	
3224 Materijal i dijelovi za tekuće i investicijsko održavanje			1.295,00	
3225 Sitni inventar i auto gume			1.174,42	
3227 Službena, radna i zaštitna odjeća i obuća			463,99	
323 Rashodi za usluge	140.330,00	140.330,00	13.743,31	9,8
3231 Usluge telefona, pošte i prijevoza			2.500,00	
3232 Usluge tekućeg i investicijskog održavanja			8.291,25	
3234 Komunalne usluge			739,98	
3237 Intelektualne i osobne usluge			400,00	
3238 Računalne usluge			1.612,83	
3239 Ostale usluge			199,25	
329 Ostali nespomenuti rashodi poslovanja	172.600,00	172.600,00	67.957,01	39,4
3293 Reprezentacija			2.500,00	
3294 Članarine i norme			100,00	
3295 Pristojbe i naknade			812,50	
3299 Ostali nespomenuti rashodi poslovanja			64.544,51	
343 Ostali financijski rashodi	14.300,00	14.300,00	0,60	0,0
3431 Bankarske usluge i usluge platnog prometa			0,60	
412 Nematerijalna imovina	0,00	0,00	8,62	0,0
4123 Licence			8,62	
Izvor: 43 Ostali prihodi za posebne namjene	**2.411.013,00**	**2.411.013,00**	**964.314,87**	**40,0**
321 Naknade troškova zaposlenima	21.000,00	21.000,00	2.576,00	12,3
3211 Službena putovanja			2.496,00	
3214 Ostale naknade troškova zaposlenima			80,00	
322 Rashodi za materijal i energiju	798.695,00	798.695,00	539.315,78	67,5
3221 Uredski materijal i ostali materijalni rashodi			16.769,92	
3222 Materijal i sirovine			504.838,38	
3224 Materijal i dijelovi za tekuće i investicijsko održavanje			357,50	
3225 Sitni inventar i auto gume			17.349,98	
323 Rashodi za usluge	432.160,00	432.160,00	63.109,50	14,6
3231 Usluge telefona, pošte i prijevoza			19.374,00	
3232 Usluge tekućeg i investicijskog održavanja			8.153,75	
3236 Zdravstvene i veterinarske usluge			1.602,96	
3237 Intelektualne i osobne usluge			9.290,31	
3239 Ostale usluge			24.688,48	
329 Ostali nespomenuti rashodi poslovanja	1.159.158,00	1.159.158,00	359.313,59	31,0
3294 Članarine i norme			2.400,00	
3299 Ostali nespomenuti rashodi poslovanja			356.913,59	

u kunama

Brojčana oznaka i naziv razdjela, glave, izvora financiranja, programa, aktivnosti i projekta		Izvorni plan 2020.	Tekući plan 2020.	Izvršenje I-VI 2020.	Indeks %
1		2	3	4	5=4/3*100
	Izvor: 44 Decentralizirana sredstva	**21.096.197,00**	**21.096.197,00**	**8.120.857,05**	**38,5**
321	Naknade troškova zaposlenima	1.403.700,00	1.403.700,00	351.465,69	25,0
3211	Službena putovanja			220.985,95	
3212	Naknade za prijevoz, za rad na terenu i odvojeni život			3.104,64	
3213	Stručno usavršavanje zaposlenika			111.074,10	
3214	Ostale naknade troškova zaposlenima			16.301,00	
322	Rashodi za materijal i energiju	9.495.800,00	9.495.800,00	4.779.265,86	50,3
3221	Uredski materijal i ostali materijalni rashodi			1.095.038,50	
3222	Materijal i sirovine			70.601,89	
3223	Energija			3.236.294,39	
3224	Materijal i dijelovi za tekuće i investicijsko održavanje			233.109,16	
3225	Sitni inventar i auto gume			121.856,27	
3227	Službena, radna i zaštitna odjeća i obuća			22.365,65	
323	Rashodi za usluge	9.353.797,00	9.353.797,00	2.684.285,82	28,7
3231	Usluge telefona, pošte i prijevoza			242.345,93	
3232	Usluge tekućeg i investicijskog održavanja			556.114,64	
3233	Usluge promidžbe i informiranja			37.461,31	
3234	Komunalne usluge			534.092,30	
3235	Zakupnine i najamnine			28.479,00	
3236	Zdravstvene i veterinarske usluge			237.864,79	
3237	Intelektualne i osobne usluge			617.655,88	
3238	Računalne usluge			282.666,15	
3239	Ostale usluge			147.605,82	
329	Ostali nespomenuti rashodi poslovanja	615.000,00	615.000,00	215.703,76	35,1
3291	Naknade za rad predstavničkih i izvršnih tijela, povjerenstava i slično			862,50	
3292	Premije osiguranja			92.581,48	
3293	Reprezentacija			9.313,25	
3294	Članarine i norme			40.592,50	
3295	Pristojbe i naknade			19.073,85	
3299	Ostali nespomenuti rashodi poslovanja			53.280,18	
343	Ostali financijski rashodi	227.900,00	227.900,00	90.135,92	39,6
3431	Bankarske usluge i usluge platnog prometa			71.864,52	
3433	Zatezne kamate			5.610,07	
3434	Ostali nespomenuti financijski rashodi			12.661,33	
	Izvor: 52 Ostale pomoći	**181.905.317,00**	**181.905.317,00**	**84.430.051,61**	**46,4**
311	Plaće (Bruto)	143.007.119,00	143.007.119,00	70.945.904,92	49,6
3111	Plaće za redovan rad			70.205.557,95	
3113	Plaće za prekovremeni rad			344.223,94	
3114	Plaće za posebne uvjete rada			396.123,03	
312	Ostali rashodi za zaposlene	5.857.639,00	5.857.639,00	2.113.702,06	36,1
3121	Ostali rashodi za zaposlene			2.113.702,06	
313	Doprinosi na plaće	23.560.350,00	23.560.350,00	8.648.472,43	36,7
3132	Doprinosi za obvezno zdravstveno osiguranje			8.636.066,18	
3133	Doprinosi za obvezno osiguranje u slučaju nezaposlenosti			12.406,25	

u kunama

Brojčana oznaka i naziv razdjela, glave, izvora financiranja, programa, aktivnosti i projekta		Izvorni plan 2020.	Tekući plan 2020.	Izvršenje I-VI 2020.	Indeks %
1		2	3	4	5=4/3*100
321	Naknade troškova zaposlenima	7.705.211,00	7.705.211,00	2.172.221,18	28,2
3211	Službena putovanja			2.369,87	
3212	Naknade za prijevoz, za rad na terenu i odvojeni život			2.169.517,31	
3213	Stručno usavršavanje zaposlenika			334,00	
322	Rashodi za materijal i energiju	743.878,00	743.878,00	111.544,17	15,0
3221	Uredski materijal i ostali materijalni rashodi			24.608,97	
3222	Materijal i sirovine			46.761,25	
3225	Sitni inventar i auto gume			40.048,02	
3227	Službena, radna i zaštitna odjeća i obuća			125,93	
323	Rashodi za usluge	467.700,00	467.700,00	151.656,23	32,4
3231	Usluge telefona, pošte i prijevoza			27.903,67	
3232	Usluge tekućeg i investicijskog održavanja			6.494,52	
3233	Usluge promidžbe i informiranja			720,00	
3237	Intelektualne i osobne usluge			87.797,94	
3238	Računalne usluge			6.000,00	
3239	Ostale usluge			22.740,10	
329	Ostali nespomenuti rashodi poslovanja	563.420,00	563.420,00	280.556,74	49,8
3293	Reprezentacija			360,00	
3295	Pristojbe i naknade			97.875,13	
3299	Ostali nespomenuti rashodi poslovanja			182.321,61	
412	Nematerijalna imovina	0,00	0,00	3.331,38	0,0
4123	Licence			3.331,38	
426	Nematerijalna proizvedena imovina	0,00	0,00	2.662,50	0,0
4262	Ulaganja u računalne programe			2.662,50	
	Izvor: 61 Donacije	**56.000,00**	**56.000,00**		
321	Naknade troškova zaposlenima	8.000,00	8.000,00	0,00	0,0
322	Rashodi za materijal i energiju	25.000,00	25.000,00	0,00	0,0
329	Ostali nespomenuti rashodi poslovanja	23.000,00	23.000,00	0,00	0,0
	Izvor: 71 Prihodi od nefinancijske imovine	**4.500,00**	**4.500,00**		
426	Nematerijalna proizvedena imovina	4.500,00	4.500,00	0,00	0,0
	Izvor: 81 Namjenski primici od zaduživanja	**266.101,00**	**266.101,00**	**147.147,54**	**55,3**
544	Otplata glavnice primljenih kredita i zajmova od kreditnih i ostalih financijskih institucija izvan javnog sektora	266.101,00	266.101,00	147.147,54	55,3
5443	Otplata glavnice primljenih kredita od tuzemnih kreditnih institucija izvan javnog sektora			147.147,54	
	A123002 Prijevoz učenika	**5.865.000,00**	**5.865.000,00**	**2.766.997,10**	**47,2**
	Izvor: 44 Decentralizirana sredstva	**5.865.000,00**	**5.865.000,00**	**2.766.997,10**	**47,2**
323	Rashodi za usluge	5.865.000,00	5.865.000,00	2.766.997,10	47,2
3231	Usluge telefona, pošte i prijevoza			2.766.997,10	
	K123001 Izgradnja i održavanje školskih objekata	**10.761.242,00**	**10.761.242,00**	**511.084,81**	**4,8**
	Izvor: 31 Vlastiti prihodi	**98.300,00**	**98.300,00**	**24.292,29**	**24,7**
422	Postrojenja i oprema	98.300,00	98.300,00	24.292,29	24,7
4221	Uredska oprema i namještaj			16.264,39	
4222	Komunikacijska oprema			5.550,00	
4227	Uređaji, strojevi i oprema za ostale namjene			2.477,90	

u kunama

Brojčana oznaka i naziv razdjela, glave, izvora financiranja, programa, aktivnosti i projekta		Izvorni plan 2020.	Tekući plan 2020.	Izvršenje I-VI 2020.	Indeks %
1		2	3	4	5=4/3*100
	Izvor: 43 Ostali prihodi za posebne namjene	**43.500,00**	**43.500,00**	**20.949,99**	**48,2**
422	Postrojenja i oprema	43.500,00	43.500,00	20.949,99	48,2
4227	Uređaji, strojevi i oprema za ostale namjene			20.949,99	
	Izvor: 44 Decentralizirana sredstva	**9.936.010,00**	**9.936.010,00**	**348.437,62**	**3,5**
421	Građevinski objekti	4.200.000,00	4.200.000,00	0,00	0,0
422	Postrojenja i oprema	581.500,00	581.500,00	201.549,35	34,7
4221	Uredska oprema i namještaj			58.650,24	
4223	Oprema za održavanje i zaštitu			41.977,50	
4226	Sportska i glazbena oprema			1.785,00	
4227	Uređaji, strojevi i oprema za ostale namjene			99.136,61	
451	Dodatna ulaganja na građevinskim objektima	5.154.510,00	5.154.510,00	146.888,27	2,9
4511	Dodatna ulaganja na građevinskim objektima			146.888,27	
	Izvor: 52 Ostale pomoći	**603.639,00**	**603.639,00**	**108.186,87**	**17,9**
323	Rashodi za usluge	56.100,00	56.100,00	56.062,50	99,9
3232	Usluge tekućeg i investicijskog održavanja			56.062,50	
422	Postrojenja i oprema	430.539,00	430.539,00	52.124,37	12,1
4221	Uredska oprema i namještaj			37.385,00	
4226	Sportska i glazbena oprema			5.187,50	
4227	Uređaji, strojevi i oprema za ostale namjene			9.551,87	
451	Dodatna ulaganja na građevinskim objektima	117.000,00	117.000,00	0,00	0,0
	Izvor: 61 Donacije	**31.000,00**	**31.000,00**		
422	Postrojenja i oprema	31.000,00	31.000,00	0,00	0,0
	Izvor: 71 Prihodi od nefinancijske imovine	**48.793,00**	**48.793,00**	**9.218,04**	**18,9**
421	Građevinski objekti	14.000,00	14.000,00	7.747,00	55,3
4212	Poslovni objekti			7.747,00	
422	Postrojenja i oprema	34.793,00	34.793,00	1.471,04	4,2
4221	Uredska oprema i namještaj			990,90	
4222	Komunikacijska oprema			480,14	
	T123001 Investicijsko održavanje školskih objekata i opreme	**12.000,00**	**12.000,00**	**0,00**	**0,0**
	Izvor: 31 Vlastiti prihodi	**12.000,00**	**12.000,00**	**0,00**	**0,0**
323	Rashodi za usluge	12.000,00	12.000,00	0,00	0,0
	Glava: 01503 SREDNJEŠKOLSKO OBRAZOVANJE	**246.543.103,00**	**246.543.103,00**	**102.298.106,33**	**41,5**
	Izvor: 11 Opći prihodi i primici	**7.542.238,00**	**7.542.238,00**	**3.396.523,94**	**45,0**
	Izvor: 31 Vlastiti prihodi	**12.912.059,00**	**12.912.059,00**	**4.221.515,17**	**32,7**
	Izvor: 43 Ostali prihodi za posebne namjene	**3.166.604,00**	**3.166.604,00**	**1.126.734,94**	**35,6**
	Izvor: 44 Decentralizirana sredstva	**25.055.302,00**	**25.055.302,00**	**11.660.255,68**	**46,5**
	Izvor: 51 Pomoći EU	**53.276.931,00**	**53.276.931,00**	**5.363.154,22**	**10,1**
	Izvor: 52 Ostale pomoći	**141.780.563,00**	**141.780.563,00**	**74.914.990,82**	**52,8**
	Izvor: 61 Donacije	**376.147,00**	**376.147,00**	**39.723,87**	**10,6**

u kunama

	Brojčana oznaka i naziv razdjela, glave, izvora financiranja, programa, aktivnosti i projekta	Izvorni plan 2020.	Tekući plan 2020.	Izvršenje I-VI 2020.	Indeks %
	1	2	3	4	5=4/3*100
	Izvor: 71 Prihodi od nefinancijske imovine	**63.810,00**	**63.810,00**		
	Izvor: 81 Namjenski primici od zaduživanja	**2.369.449,00**	**2.369.449,00**	**1.575.207,69**	**66,5**
	Program: 1140 PROGRAMI EUROPSKIH POSLOVA	**57.786.100,00**	**57.786.100,00**	**8.278.633,83**	**14,3**
	K114002 EnU projekti na županijskim objektima	**9.658.103,00**	**9.658.103,00**	**7.093.285,45**	**73,4**
	Izvor: 44 Decentralizirana sredstva	**1.102.000,00**	**1.102.000,00**	**1.026.900,00**	**93,2**
323	Rashodi za usluge	52.000,00	52.000,00	18.900,00	36,4
3237	Intelektualne i osobne usluge			18.900,00	
451	Dodatna ulaganja na građevinskim objektima	1.050.000,00	1.050.000,00	1.008.000,00	96,0
4511	Dodatna ulaganja na građevinskim objektima			1.008.000,00	
	Izvor: 51 Pomoći EU	**5.835.684,00**	**5.835.684,00**	**4.407.894,17**	**75,5**
323	Rashodi za usluge	18.900,00	18.900,00	3.060,00	16,2
3233	Usluge promidžbe i informiranja			2.868,75	
3239	Ostale usluge			191,25	
451	Dodatna ulaganja na građevinskim objektima	5.816.784,00	5.816.784,00	4.404.834,17	75,7
4511	Dodatna ulaganja na građevinskim objektima			4.404.834,17	
	Izvor: 52 Ostale pomoći	**2.720.419,00**	**2.720.419,00**	**1.658.491,28**	**61,0**
323	Rashodi za usluge	0,00	0,00	231,25	0,0
3237	Intelektualne i osobne usluge			231,25	
451	Dodatna ulaganja na građevinskim objektima	2.720.419,00	2.720.419,00	1.658.260,03	61,0
4511	Dodatna ulaganja na građevinskim objektima			1.658.260,03	
	T114010 Međunarodni projekti iz EU fondova	**46.592.484,00**	**46.592.484,00**	**717.938,94**	**1,5**
	Izvor: 31 Vlastiti prihodi	**25.000,00**	**25.000,00**	**0,00**	**0,0**
329	Ostali nespomenuti rashodi poslovanja	25.000,00	25.000,00	0,00	0,0
	Izvor: 51 Pomoći EU	**46.556.544,00**	**46.556.544,00**	**716.460,43**	**1,5**
311	Plaće (Bruto)	255.885,00	255.885,00	55.465,23	21,7
3111	Plaće za redovan rad			55.465,23	
312	Ostali rashodi za zaposlene	65.666,00	65.666,00	12.063,40	18,4
3121	Ostali rashodi za zaposlene			12.063,40	
313	Doprinosi na plaće	47.150,00	47.150,00	1.781,27	3,8
3132	Doprinosi za obvezno zdravstveno osiguranje			1.781,27	
321	Naknade troškova zaposlenima	1.737.189,00	1.737.189,00	151.401,20	8,7
3211	Službena putovanja			128.880,80	
3212	Naknade za prijevoz, za rad na terenu i odvojeni život			4.498,08	
3214	Ostale naknade troškova zaposlenima			18.022,32	
322	Rashodi za materijal i energiju	190.838,00	190.838,00	25.960,68	13,6
3221	Uredski materijal i ostali materijalni rashodi			15.559,72	
3222	Materijal i sirovine			10.400,96	

u kunama

Brojčana oznaka i naziv razdjela, glave, izvora financiranja, programa, aktivnosti i projekta		Izvorni plan 2020.	Tekući plan 2020.	Izvršenje I-VI 2020.	Indeks %
1		2	3	4	5=4/3*100
323	Rashodi za usluge	19.998.100,00	19.998.100,00	197.993,88	1,0
3231	Usluge telefona, pošte i prijevoza			4.895,00	
3233	Usluge promidžbe i informiranja			13.772,33	
3237	Intelektualne i osobne usluge			174.995,30	
3239	Ostale usluge			4.331,25	
324	Naknade troškova osobama izvan radnog odnosa	1.014.000,00	1.014.000,00	191.951,71	18,9
3241	Naknade troškova osobama izvan radnog odnosa			191.951,71	
329	Ostali nespomenuti rashodi poslovanja	361.194,00	361.194,00	54.183,93	15,0
3292	Premije osiguranja			998,12	
3293	Reprezentacija			9.960,00	
3299	Ostali nespomenuti rashodi poslovanja			43.225,81	
422	Postrojenja i oprema	86.522,00	86.522,00	25.659,13	29,7
4221	Uredska oprema i namještaj			25.659,13	
451	Dodatna ulaganja na građevinskim objektima	22.800.000,00	22.800.000,00	0,00	0,0
	Izvor: 52 Ostale pomoći	**10.940,00**	**10.940,00**	**1.478,51**	**13,5**
322	Rashodi za materijal i energiju	10.940,00	10.940,00	1.478,51	13,5
3222	Materijal i sirovine			1.478,51	
	T114017 Asistenti u nastavi	**908.205,00**	**908.205,00**	**413.164,30**	**45,5**
	Izvor: 11 Opći prihodi i primici	**346.205,00**	**346.205,00**	**106.570,30**	**30,8**
311	Plaće (Bruto)	260.649,00	260.649,00	84.711,23	32,5
3111	Plaće za redovan rad			84.711,23	
312	Ostali rashodi za zaposlene	21.000,00	21.000,00	6.000,00	28,6
3121	Ostali rashodi za zaposlene			6.000,00	
313	Doprinosi na plaće	43.859,00	43.859,00	13.977,30	31,9
3132	Doprinosi za obvezno zdravstveno osiguranje			13.977,30	
321	Naknade troškova zaposlenima	20.697,00	20.697,00	1.881,77	9,1
3212	Naknade za prijevoz, za rad na terenu i odvojeni život			1.881,77	
	Izvor: 51 Pomoći EU	**390.168,00**	**390.168,00**	**203.022,49**	**52,0**
311	Plaće (Bruto)	259.704,00	259.704,00	135.730,80	52,3
3111	Plaće za redovan rad			135.730,80	
312	Ostali rashodi za zaposlene	31.500,00	31.500,00	20.202,86	64,1
3121	Ostali rashodi za zaposlene			20.202,86	
313	Doprinosi na plaće	71.187,00	71.187,00	39.510,49	55,5
3132	Doprinosi za obvezno zdravstveno osiguranje			39.510,49	
321	Naknade troškova zaposlenima	27.777,00	27.777,00	7.578,34	27,3
3212	Naknade za prijevoz, za rad na terenu i odvojeni život			7.578,34	
	Izvor: 52 Ostale pomoći	**171.832,00**	**171.832,00**	**103.571,51**	**60,3**
311	Plaće (Bruto)	171.832,00	171.832,00	103.571,51	60,3
3111	Plaće za redovan rad			103.571,51	

u kunama

	Brojčana oznaka i naziv razdjela, glave, izvora financiranja, programa, aktivnosti i projekta	Izvorni plan 2020.	Tekući plan 2020.	Izvršenje I-VI 2020.	Indeks %
	1	2	3	4	5=4/3*100
	T114036 Školska Shema	**627.308,00**	**627.308,00**	**54.245,14**	**8,7**
	Izvor: 51 Pomoći EU	**494.535,00**	**494.535,00**	**35.777,13**	**7,2**
322	Rashodi za materijal i energiju	494.535,00	494.535,00	35.777,13	7,2
3222	Materijal i sirovine			35.777,13	
	Izvor: 52 Ostale pomoći	**132.773,00**	**132.773,00**	**18.468,01**	**13,9**
322	Rashodi za materijal i energiju	132.773,00	132.773,00	18.468,01	13,9
3221	Uredski materijal i ostali materijalni rashodi			1.392,30	
3222	Materijal i sirovine			4.819,01	
3225	Sitni inventar i auto gume			12.256,70	
	Program: 1210 JAVNE POTREBE U OBRAZOVANJU IZNAD ZAKONSKOG STANDARDA	**16.771.759,00**	**16.771.759,00**	**7.314.555,58**	**43,6**
	A121006 Centri izvrsnosti	**2.732.000,00**	**2.732.000,00**	**2.495.734,95**	**91,4**
	Izvor: 11 Opći prihodi i primici	**2.732.000,00**	**2.732.000,00**	**2.495.734,95**	**91,4**
311	Plaće (Bruto)	92.703,00	92.703,00	46.004,00	49,6
3111	Plaće za redovan rad			46.004,00	
313	Doprinosi na plaće	15.297,00	15.297,00	7.589,00	49,6
3132	Doprinosi za obvezno zdravstveno osiguranje			7.589,00	
322	Rashodi za materijal i energiju	255.500,00	255.500,00	235.631,91	92,2
3221	Uredski materijal i ostali materijalni rashodi			95.539,33	
3222	Materijal i sirovine			137.824,60	
3225	Sitni inventar i auto gume			2.267,98	
323	Rashodi za usluge	1.880.538,00	1.880.538,00	1.736.169,27	92,3
3231	Usluge telefona, pošte i prijevoza			487.719,53	
3233	Usluge promidžbe i informiranja			5.000,00	
3237	Intelektualne i osobne usluge			1.227.991,92	
3239	Ostale usluge			15.457,82	
329	Ostali nespomenuti rashodi poslovanja	42.000,00	42.000,00	32.065,27	76,4
3299	Ostali nespomenuti rashodi poslovanja			32.065,27	
422	Postrojenja i oprema	445.962,00	445.962,00	438.275,50	98,3
4221	Uredska oprema i namještaj			141.737,50	
4224	Medicinska i laboratorijska oprema			58.000,00	
4227	Uređaji, strojevi i oprema za ostale namjene			238.538,00	
	A121007 Međunarodna matura	**250.000,00**	**250.000,00**	**150.000,00**	**60,0**
	Izvor: 11 Opći prihodi i primici	**250.000,00**	**250.000,00**	**150.000,00**	**60,0**
311	Plaće (Bruto)	213.300,00	213.300,00	128.760,00	60,4
3111	Plaće za redovan rad			128.760,00	
313	Doprinosi na plaće	36.700,00	36.700,00	21.240,00	57,9
3132	Doprinosi za obvezno zdravstveno osiguranje			21.240,00	
	A121016 Programi u školstvu iznad zakonskog standarda	**13.589.259,00**	**13.589.259,00**	**4.637.754,63**	**34,1**
	Izvor: 11 Opći prihodi i primici	**149.400,00**	**149.400,00**	**101.724,01**	**68,1**
312	Ostali rashodi za zaposlene	10.000,00	10.000,00	0,00	0,0
322	Rashodi za materijal i energiju	68.000,00	68.000,00	41.384,01	60,9
3221	Uredski materijal i ostali materijalni rashodi			34.124,01	
3222	Materijal i sirovine			7.260,00	

u kunama

Brojčana oznaka i naziv razdjela, glave, izvora financiranja, programa, aktivnosti i projekta		Izvorni plan 2020.	Tekući plan 2020.	Izvršenje I-VI 2020.	Indeks %
1		2	3	4	5=4/3*100
323	Rashodi za usluge	71.000,00	71.000,00	60.340,00	85,0
3237	Intelektualne i osobne usluge			18.240,00	
3239	Ostale usluge			42.100,00	
329	Ostali nespomenuti rashodi poslovanja	400,00	400,00	0,00	0,0
	Izvor: 31 Vlastiti prihodi	**10.604.845,00**	**10.604.845,00**	**3.489.440,17**	**32,9**
311	Plaće (Bruto)	2.728.713,00	2.728.713,00	1.374.294,94	50,4
3111	Plaće za redovan rad			1.367.489,32	
3113	Plaće za prekovremeni rad			6.805,62	
312	Ostali rashodi za zaposlene	140.000,00	140.000,00	87.137,74	62,2
3121	Ostali rashodi za zaposlene			87.137,74	
313	Doprinosi na plaće	468.287,00	468.287,00	260.720,75	55,7
3132	Doprinosi za obvezno zdravstveno osiguranje			260.720,75	
321	Naknade troškova zaposlenima	374.000,00	374.000,00	130.467,47	34,9
3211	Službena putovanja			1.555,60	
3212	Naknade za prijevoz, za rad na terenu i odvojeni život			117.358,42	
3213	Stručno usavršavanje zaposlenika			11.553,45	
322	Rashodi za materijal i energiju	1.311.000,00	1.311.000,00	990.704,40	75,6
3221	Uredski materijal i ostali materijalni rashodi			26.798,77	
3222	Materijal i sirovine			892.123,13	
3223	Energija			60.224,23	
3224	Materijal i dijelovi za tekuće i investicijsko održavanje			7.531,63	
3225	Sitni inventar i auto gume			939,84	
3227	Službena, radna i zaštitna odjeća i obuća			3.086,80	
323	Rashodi za usluge	898.945,00	898.945,00	395.642,43	44,0
3231	Usluge telefona, pošte i prijevoza			3.929,42	
3232	Usluge tekućeg i investicijskog održavanja			8.026,93	
3233	Usluge promidžbe i informiranja			14.972,84	
3234	Komunalne usluge			1.782,37	
3235	Zakupnine i najamnine			35.248,81	
3236	Zdravstvene i veterinarske usluge			4.375,36	
3237	Intelektualne i osobne usluge			301.910,76	
3238	Računalne usluge			3.311,72	
3239	Ostale usluge			22.084,22	
324	Naknade troškova osobama izvan radnog odnosa	17.400,00	17.400,00	2.829,60	16,3
3241	Naknade troškova osobama izvan radnog odnosa			2.829,60	
329	Ostali nespomenuti rashodi poslovanja	4.444.500,00	4.444.500,00	159.031,02	3,6
3292	Premije osiguranja			11.325,51	
3293	Reprezentacija			2.061,44	
3294	Članarine i norme			33.212,62	
3295	Pristojbe i naknade			1.275,00	
3299	Ostali nespomenuti rashodi poslovanja			111.156,45	
343	Ostali financijski rashodi	13.000,00	13.000,00	8.835,18	68,0
3431	Bankarske usluge i usluge platnog prometa			7.494,46	

u kunama

Brojčana oznaka i naziv razdjela, glave, izvora financiranja, programa, aktivnosti i projekta		Izvorni plan 2020.	Tekući plan 2020.	Izvršenje I-VI 2020.	Indeks %
1		2	3	4	5=4/3*100
3432	Negativne tečajne razlike i razlike zbog primjene valutne klauzule			57,39	
3433	Zatezne kamate			463,33	
3434	Ostali nespomenuti financijski rashodi			820,00	
422	Postrojenja i oprema	203.000,00	203.000,00	79.276,64	39,1
4221	Uredska oprema i namještaj			73.156,64	
4222	Komunikacijska oprema			140,00	
4223	Oprema za održavanje i zaštitu			2.044,00	
4225	Instrumenti, uređaji i strojevi			3.936,00	
424	Knjige, umjetnička djela i ostale izložbene vrijednosti	6.000,00	6.000,00	500,00	8,3
4241	Knjige			500,00	
	Izvor: 43 Ostali prihodi za posebne namjene	**52.000,00**	**52.000,00**	**14.880,00**	**28,6**
322	Rashodi za materijal i energiju	4.000,00	4.000,00	0,00	0,0
323	Rashodi za usluge	2.000,00	2.000,00	0,00	0,0
329	Ostali nespomenuti rashodi poslovanja	41.000,00	41.000,00	14.880,00	36,3
3299	Ostali nespomenuti rashodi poslovanja			14.880,00	
424	Knjige, umjetnička djela i ostale izložbene vrijednosti	5.000,00	5.000,00	0,00	0,0
	Izvor: 52 Ostale pomoći	**2.486.457,00**	**2.486.457,00**	**991.986,58**	**39,9**
311	Plaće (Bruto)	350.000,00	350.000,00	184.750,86	52,8
3111	Plaće za redovan rad			184.750,86	
321	Naknade troškova zaposlenima	242.000,00	242.000,00	27.731,43	11,5
3211	Službena putovanja			2.136,00	
3212	Naknade za prijevoz, za rad na terenu i odvojeni život			25.595,43	
322	Rashodi za materijal i energiju	32.500,00	32.500,00	113.742,75	350,0
3221	Uredski materijal i ostali materijalni rashodi			7.274,10	
3222	Materijal i sirovine			22.131,79	
3224	Materijal i dijelovi za tekuće i investicijsko održavanje			794,76	
3225	Sitni inventar i auto gume			83.542,10	
323	Rashodi za usluge	10.500,00	10.500,00	398.687,01	3.797,0
3231	Usluge telefona, pošte i prijevoza			505,00	
3232	Usluge tekućeg i investicijskog održavanja			337.439,15	
3235	Zakupnine i najamnine			1.721,33	
3237	Intelektualne i osobne usluge			50.609,75	
3239	Ostale usluge			8.411,78	
324	Naknade troškova osobama izvan radnog odnosa	46.500,00	46.500,00	10.339,83	22,2
3241	Naknade troškova osobama izvan radnog odnosa			10.339,83	
329	Ostali nespomenuti rashodi poslovanja	48.000,00	48.000,00	24.937,52	52,0
3295	Pristojbe i naknade			24.937,52	
372	Ostale naknade građanima i kućanstvima iz proračuna	20.000,00	20.000,00	4.009,80	20,1
3721	Naknade građanima i kućanstvima u novcu			4.009,80	

u kunama

Brojčana oznaka i naziv razdjela, glave, izvora financiranja, programa, aktivnosti i projekta		Izvorni plan 2020.	Tekući plan 2020.	Izvršenje I-VI 2020.	Indeks %
1		2	3	4	5=4/3*100
412	Nematerijalna imovina	0,00	0,00	7.720,18	0,0
4123	Licence			7.720,18	
422	Postrojenja i oprema	1.734.957,00	1.734.957,00	97.925,20	5,6
4221	Uredska oprema i namještaj			10.500,00	
4225	Instrumenti, uređaji i strojevi			87.425,20	
424	Knjige, umjetnička djela i ostale izložbene vrijednosti	2.000,00	2.000,00	2.114,00	105,7
4241	Knjige			2.114,00	
451	Dodatna ulaganja na građevinskim objektima	0,00	0,00	120.028,00	0,0
4511	Dodatna ulaganja na građevinskim objektima			120.028,00	
	Izvor: 61 Donacije	**289.747,00**	**289.747,00**	**39.723,87**	**13,7**
322	Rashodi za materijal i energiju	80.000,00	80.000,00	0,00	0,0
323	Rashodi za usluge	55.000,00	55.000,00	0,00	0,0
329	Ostali nespomenuti rashodi poslovanja	75.589,00	75.589,00	0,00	0,0
422	Postrojenja i oprema	74.158,00	74.158,00	39.463,87	53,2
4221	Uredska oprema i namještaj			18.359,87	
4223	Oprema za održavanje i zaštitu			12.844,00	
4226	Sportska i glazbena oprema			7.695,00	
4227	Uređaji, strojevi i oprema za ostale namjene			565,00	
424	Knjige, umjetnička djela i ostale izložbene vrijednosti	5.000,00	5.000,00	260,00	5,2
4241	Knjige			260,00	
	Izvor: 71 Prihodi od nefinancijske imovine	**6.810,00**	**6.810,00**		
323	Rashodi za usluge	6.150,00	6.150,00	0,00	0,0
422	Postrojenja i oprema	660,00	660,00	0,00	0,0
	A121019 Prehrana učenika	**200.000,00**	**200.000,00**	**31.066,00**	**15,5**
	Izvor: 11 Opći prihodi i primici	**200.000,00**	**200.000,00**	**31.066,00**	**15,5**
372	Ostale naknade građanima i kućanstvima iz proračuna	200.000,00	200.000,00	31.066,00	15,5
3722	Naknade građanima i kućanstvima u naravi			31.066,00	
	A121022 Glazbene svečanosti	**500,00**	**500,00**	**0,00**	**0,0**
	Izvor: 11 Opći prihodi i primici	**500,00**	**500,00**	**0,00**	**0,0**
323	Rashodi za usluge	500,00	500,00	0,00	0,0
	Program: 1220 ŽUPANIJSKA DODATNA KAPITALNA ULAGANJA U OBRAZOVANJU	**4.099.133,00**	**4.099.133,00**	**743.684,93**	**18,1**
	K122001 Izgradnja i ulaganje u objekte srednjih i osnovnih škola	**4.099.133,00**	**4.099.133,00**	**743.684,93**	**18,1**
	Izvor: 11 Opći prihodi i primici	**3.864.133,00**	**3.864.133,00**	**511.428,68**	**13,2**
342	Kamate za primljene kredite i zajmove	85.000,00	85.000,00	27.685,34	32,6
3422	Kamate za primljene kredite i zajmove od kreditnih i ostalih financijskih institucija u javnom sektoru			15.864,79	
3423	Kamate za primljene kredite i zajmove od kreditnih i ostalih financijskih institucija izvan javnog sektora			11.820,55	
451	Dodatna ulaganja na građevinskim objektima	3.464.133,00	3.464.133,00	407.962,09	11,8
4511	Dodatna ulaganja na građevinskim objektima			407.962,09	

u kunama

Brojčana oznaka i naziv razdjela, glave, izvora financiranja, programa, aktivnosti i projekta	Izvorni plan 2020.	Tekući plan 2020.	Izvršenje I-VI 2020.	Indeks %
1	2	3	4	5=4/3*100
544 Otplata glavnice primljenih kredita i zajmova od kreditnih i ostalih financijskih institucija izvan javnog sektora	315.000,00	315.000,00	75.781,25	24,1
5443 Otplata glavnice primljenih kredita od tuzemnih kreditnih institucija izvan javnog sektora			75.781,25	
Izvor: 52 Ostale pomoći	**235.000,00**	**235.000,00**	**232.256,25**	**98,8**
451 Dodatna ulaganja na građevinskim objektima	235.000,00	235.000,00	232.256,25	98,8
4511 Dodatna ulaganja na građevinskim objektima			232.256,25	
Program: 1240 ZAKONSKI STANDARD JAVNIH USTANOVA SŠ	**167.886.111,00**	**167.886.111,00**	**85.961.231,99**	**51,2**
A124001 Odgojnoobrazovno, administrativno i tehničko osoblje	**159.710.945,00**	**159.710.945,00**	**83.054.064,29**	**52,0**
Izvor: 31 Vlastiti prihodi	**1.604.163,00**	**1.604.163,00**	**665.057,07**	**41,5**
311 Plaće (Bruto)	304.200,00	304.200,00	279.984,86	92,0
3111 Plaće za redovan rad			277.431,33	
3113 Plaće za prekovremeni rad			2.553,53	
312 Ostali rashodi za zaposlene	42.500,00	42.500,00	2.560,00	6,0
3121 Ostali rashodi za zaposlene			2.560,00	
313 Doprinosi na plaće	51.050,00	51.050,00	46.197,67	90,5
3132 Doprinosi za obvezno zdravstveno osiguranje			46.197,67	
321 Naknade troškova zaposlenima	105.000,00	105.000,00	40.467,35	38,5
3211 Službena putovanja			1.708,00	
3212 Naknade za prijevoz, za rad na terenu i odvojeni život			37.214,57	
3213 Stručno usavršavanje zaposlenika			1.544,78	
322 Rashodi za materijal i energiju	421.417,00	421.417,00	87.551,11	20,8
3221 Uredski materijal i ostali materijalni rashodi			13.032,61	
3222 Materijal i sirovine			53.577,76	
3223 Energija			2.564,91	
3224 Materijal i dijelovi za tekuće i investicijsko održavanje			4.837,19	
3225 Sitni inventar i auto gume			12.786,64	
3227 Službena, radna i zaštitna odjeća i obuća			752,00	
323 Rashodi za usluge	445.896,00	445.896,00	154.776,57	34,7
3231 Usluge telefona, pošte i prijevoza			7.010,90	
3232 Usluge tekućeg i investicijskog održavanja			23.976,50	
3233 Usluge promidžbe i informiranja			2.000,00	
3234 Komunalne usluge			507,75	
3235 Zakupnine i najamnine			360,00	
3237 Intelektualne i osobne usluge			43.075,96	
3238 Računalne usluge			703,76	
3239 Ostale usluge			77.141,70	
324 Naknade troškova osobama izvan radnog odnosa	20.100,00	20.100,00	2.215,87	11,0
3241 Naknade troškova osobama izvan radnog odnosa			2.215,87	

u kunama

Brojčana oznaka i naziv razdjela, glave, izvora financiranja, programa, aktivnosti i projekta		Izvorni plan 2020.	Tekući plan 2020.	Izvršenje I-VI 2020.	Indeks %
1		2	3	4	5=4/3*100
329	Ostali nespomenuti rashodi poslovanja	202.000,00	202.000,00	48.836,38	24,2
3292	Premije osiguranja			2.305,00	
3293	Reprezentacija			3.402,56	
3294	Članarine i norme			1.505,00	
3295	Pristojbe i naknade			8.495,00	
3299	Ostali nespomenuti rashodi poslovanja			33.128,82	
343	Ostali financijski rashodi	12.000,00	12.000,00	2.409,82	20,1
3431	Bankarske usluge i usluge platnog prometa			1.125,36	
3432	Negativne tečajne razlike i razlike zbog primjene valutne klauzule			866,65	
3433	Zatezne kamate			417,81	
412	Nematerijalna imovina	0,00	0,00	57,44	0,0
4123	Licence			57,44	
	Izvor: 43 Ostali prihodi za posebne namjene	**3.114.604,00**	**3.114.604,00**	**1.111.854,94**	**35,7**
311	Plaće (Bruto)	100.000,00	100.000,00	69.519,75	69,5
3111	Plaće za redovan rad			69.519,75	
313	Doprinosi na plaće	16.500,00	16.500,00	13.504,33	81,8
3132	Doprinosi za obvezno zdravstveno osiguranje			13.504,33	
321	Naknade troškova zaposlenima	353.500,00	353.500,00	85.050,43	24,1
3211	Službena putovanja			76.377,22	
3213	Stručno usavršavanje zaposlenika			8.673,21	
322	Rashodi za materijal i energiju	1.026.000,00	1.026.000,00	408.622,78	39,8
3221	Uredski materijal i ostali materijalni rashodi			67.889,37	
3222	Materijal i sirovine			245.859,50	
3223	Energija			84.352,95	
3224	Materijal i dijelovi za tekuće i investicijsko održavanje			5.890,08	
3225	Sitni inventar i auto gume			3.210,00	
3227	Službena, radna i zaštitna odjeća i obuća			1.420,88	
323	Rashodi za usluge	959.268,00	959.268,00	463.114,85	48,3
3231	Usluge telefona, pošte i prijevoza			22.653,28	
3232	Usluge tekućeg i investicijskog održavanja			29.017,88	
3233	Usluge promidžbe i informiranja			30.115,67	
3234	Komunalne usluge			48.527,00	
3235	Zakupnine i najamnine			11.059,00	
3237	Intelektualne i osobne usluge			80.487,84	
3238	Računalne usluge			49.111,79	
3239	Ostale usluge			192.142,39	
324	Naknade troškova osobama izvan radnog odnosa	100.000,00	100.000,00	5.676,00	5,7
3241	Naknade troškova osobama izvan radnog odnosa			5.676,00	
329	Ostali nespomenuti rashodi poslovanja	344.336,00	344.336,00	35.529,34	10,3
3292	Premije osiguranja			5.846,82	
3293	Reprezentacija			3.924,50	
3294	Članarine i norme			8.375,00	
3299	Ostali nespomenuti rashodi poslovanja			17.383,02	

u kunama

Brojčana oznaka i naziv razdjela, glave, izvora financiranja, programa, aktivnosti i projekta		Izvorni plan 2020.	Tekući plan 2020.	Izvršenje I-VI 2020.	Indeks %
1		2	3	4	5=4/3*100
343	Ostali financijski rashodi	15.000,00	15.000,00	7.976,11	53,2
3431	Bankarske usluge i usluge platnog prometa			7.711,99	
3432	Negativne tečajne razlike i razlike zbog primjene valutne klauzule			35,06	
3433	Zatezne kamate			229,06	
422	Postrojenja i oprema	200.000,00	200.000,00	22.861,35	11,4
4221	Uredska oprema i namještaj			4.050,00	
4222	Komunikacijska oprema			15.500,00	
4226	Sportska i glazbena oprema			3.311,35	
	Izvor: 44 Decentralizirana sredstva	**17.022.565,00**	**17.022.565,00**	**8.156.874,05**	**47,9**
321	Naknade troškova zaposlenima	5.789.000,00	5.789.000,00	2.424.752,61	41,9
3211	Službena putovanja			134.736,63	
3212	Naknade za prijevoz, za rad na terenu i odvojeni život			2.237.142,73	
3213	Stručno usavršavanje zaposlenika			42.531,25	
3214	Ostale naknade troškova zaposlenima			10.342,00	
322	Rashodi za materijal i energiju	4.973.070,00	4.973.070,00	2.648.962,17	53,3
3221	Uredski materijal i ostali materijalni rashodi			496.299,66	
3222	Materijal i sirovine			282.745,93	
3223	Energija			1.650.507,77	
3224	Materijal i dijelovi za tekuće i investicijsko održavanje			137.720,17	
3225	Sitni inventar i auto gume			57.950,92	
3227	Službena, radna i zaštitna odjeća i obuća			23.737,72	
323	Rashodi za usluge	5.850.145,00	5.850.145,00	2.915.554,46	49,8
3231	Usluge telefona, pošte i prijevoza			221.049,75	
3232	Usluge tekućeg i investicijskog održavanja			659.476,22	
3233	Usluge promidžbe i informiranja			119.890,21	
3234	Komunalne usluge			550.890,21	
3235	Zakupnine i najamnine			235.173,36	
3236	Zdravstvene i veterinarske usluge			97.758,97	
3237	Intelektualne i osobne usluge			168.730,00	
3238	Računalne usluge			108.704,49	
3239	Ostale usluge			753.881,25	
329	Ostali nespomenuti rashodi poslovanja	305.350,00	305.350,00	120.225,24	39,4
3291	Naknade za rad predstavničkih i izvršnih tijela, povjerenstava i slično			1.200,00	
3292	Premije osiguranja			31.642,52	
3293	Reprezentacija			5.053,88	
3294	Članarine i norme			5.354,08	
3295	Pristojbe i naknade			47.058,13	
3299	Ostali nespomenuti rashodi poslovanja			29.916,63	
343	Ostali financijski rashodi	105.000,00	105.000,00	47.379,57	45,1
3431	Bankarske usluge i usluge platnog prometa			40.438,29	
3432	Negativne tečajne razlike i razlike zbog primjene valutne klauzule			210,10	
3433	Zatezne kamate			6.731,18	
	Izvor: 52 Ostale pomoći	**135.503.764,00**	**135.503.764,00**	**71.545.070,54**	**52,8**
311	Plaće (Bruto)	111.806.226,00	111.806.226,00	59.573.958,67	53,3
3111	Plaće za redovan rad			58.038.852,61	
3113	Plaće za prekovremeni rad			1.069.380,16	
3114	Plaće za posebne uvjete rada			465.725,90	

u kunama

Brojčana oznaka i naziv razdjela, glave, izvora financiranja, programa, aktivnosti i projekta		Izvorni plan 2020.	Tekući plan 2020.	Izvršenje I-VI 2020.	Indeks %
1		2	3	4	5=4/3*100
312	Ostali rashodi za zaposlene	4.066.360,00	4.066.360,00	2.083.965,02	51,3
3121	Ostali rashodi za zaposlene			2.083.965,02	
313	Doprinosi na plaće	18.978.578,00	18.978.578,00	9.626.606,64	50,7
3131	Doprinosi za mirovinsko osiguranje			12.510,00	
3132	Doprinosi za obvezno zdravstveno osiguranje			9.588.971,59	
3133	Doprinosi za obvezno osiguranje u slučaju nezaposlenosti			25.125,05	
321	Naknade troškova zaposlenima	361.500,00	361.500,00	482,00	0,1
3211	Službena putovanja			132,00	
3213	Stručno usavršavanje zaposlenika			350,00	
322	Rashodi za materijal i energiju	0,00	0,00	34.810,34	0,0
3221	Uredski materijal i ostali materijalni rashodi			16.484,34	
3224	Materijal i dijelovi za tekuće i investicijsko održavanje			4.449,39	
3225	Sitni inventar i auto gume			13.876,61	
323	Rashodi za usluge	217.600,00	217.600,00	165.527,41	76,1
3231	Usluge telefona, pošte i prijevoza			33.860,00	
3233	Usluge promidžbe i informiranja			1.125,00	
3235	Zakupnine i najamnine			6.458,53	
3237	Intelektualne i osobne usluge			123.783,88	
3239	Ostale usluge			300,00	
329	Ostali nespomenuti rashodi poslovanja	73.500,00	73.500,00	59.720,46	81,3
3295	Pristojbe i naknade			44.562,54	
3299	Ostali nespomenuti rashodi poslovanja			15.157,92	
	Izvor: 61 Donacije	**86.400,00**	**86.400,00**	**0,00**	**0,0**
321	Naknade troškova zaposlenima	30.000,00	30.000,00	0,00	0,0
322	Rashodi za materijal i energiju	29.400,00	29.400,00	0,00	0,0
323	Rashodi za usluge	25.000,00	25.000,00	0,00	0,0
329	Ostali nespomenuti rashodi poslovanja	2.000,00	2.000,00	0,00	0,0
	Izvor: 71 Prihodi od nefinancijske imovine	**10.000,00**	**10.000,00**		
426	Nematerijalna proizvedena imovina	10.000,00	10.000,00	0,00	0,0
	Izvor: 81 Namjenski primici od zaduživanja	**2.369.449,00**	**2.369.449,00**	**1.575.207,69**	**66,5**
544	Otplata glavnice primljenih kredita i zajmova od kreditnih i ostalih financijskih institucija izvan javnog sektora	2.369.449,00	2.369.449,00	1.575.207,69	66,5
5443	Otplata glavnice primljenih kredita od tuzemnih kreditnih institucija izvan javnog sektora			1.575.207,69	
	A124002 Smještaj učenika u učeničkim domovima	**1.389.100,00**	**1.389.100,00**	**575.820,00**	**41,5**
	Izvor: 44 Decentralizirana sredstva	**1.389.100,00**	**1.389.100,00**	**575.820,00**	**41,5**
372	Ostale naknade građanima i kućanstvima iz proračuna	1.389.100,00	1.389.100,00	575.820,00	41,5
3722	Naknade građanima i kućanstvima u naravi			575.820,00	
	A124003 Srednja škola Maruševec	**262.800,00**	**262.800,00**	**151.046,45**	**57,5**
	Izvor: 44 Decentralizirana sredstva	**262.800,00**	**262.800,00**	**151.046,45**	**57,5**

u kunama

Brojčana oznaka i naziv razdjela, glave, izvora financiranja, programa, aktivnosti i projekta		Izvorni plan 2020.	Tekući plan 2020.	Izvršenje I-VI 2020.	Indeks %
1		2	3	4	5=4/3*100
372	Ostale naknade građanima i kućanstvima iz proračuna	262.800,00	262.800,00	151.046,45	57,5
3722	Naknade građanima i kućanstvima u naravi			151.046,45	
	K124001 Izgradnja i održavanje školskih objekata	**6.250.215,00**	**6.250.215,00**	**2.109.217,50**	**33,8**
	Izvor: 31 Vlastiti prihodi	**525.000,00**	**525.000,00**	**58.289,87**	**11,1**
323	Rashodi za usluge	113.000,00	113.000,00	0,00	0,0
422	Postrojenja i oprema	265.100,00	265.100,00	55.164,87	20,8
4221	Uredska oprema i namještaj			49.792,24	
4222	Komunikacijska oprema			3.999,00	
4227	Uređaji, strojevi i oprema za ostale namjene			1.373,63	
423	Prijevozna sredstva	146.900,00	146.900,00	0,00	0,0
426	Nematerijalna proizvedena imovina	0,00	0,00	3.125,00	0,0
4262	Ulaganja u računalne programe			3.125,00	
	Izvor: 44 Decentralizirana sredstva	**5.158.837,00**	**5.158.837,00**	**1.687.259,49**	**32,7**
422	Postrojenja i oprema	2.123.137,00	2.123.137,00	286.453,59	13,5
4221	Uredska oprema i namještaj			76.386,00	
4222	Komunikacijska oprema			14.388,78	
4227	Uređaji, strojevi i oprema za ostale namjene			195.678,81	
451	Dodatna ulaganja na građevinskim objektima	3.035.700,00	3.035.700,00	1.400.805,90	46,1
4511	Dodatna ulaganja na građevinskim objektima			1.400.805,90	
	Izvor: 52 Ostale pomoći	**519.378,00**	**519.378,00**	**363.668,14**	**70,0**
422	Postrojenja i oprema	269.378,00	269.378,00	113.668,14	42,2
4221	Uredska oprema i namještaj			48.281,40	
4223	Oprema za održavanje i zaštitu			1.799,99	
4225	Instrumenti, uređaji i strojevi			9.800,00	
4226	Sportska i glazbena oprema			5.276,25	
4227	Uređaji, strojevi i oprema za ostale namjene			48.510,50	
451	Dodatna ulaganja na građevinskim objektima	250.000,00	250.000,00	250.000,00	100,0
4511	Dodatna ulaganja na građevinskim objektima			250.000,00	
	Izvor: 71 Prihodi od nefinancijske imovine	**47.000,00**	**47.000,00**	**0,00**	**0,0**
422	Postrojenja i oprema	47.000,00	47.000,00	0,00	0,0
	T124001 Investicijsko održavanje školskih objekata i opreme	**273.051,00**	**273.051,00**	**71.083,75**	**26,0**
	Izvor: 31 Vlastiti prihodi	**153.051,00**	**153.051,00**	**8.728,06**	**5,7**
322	Rashodi za materijal i energiju	79.000,00	79.000,00	3.020,23	3,8
3224	Materijal i dijelovi za tekuće i investicijsko održavanje			3.020,23	
323	Rashodi za usluge	74.051,00	74.051,00	5.707,83	7,7
3232	Usluge tekućeg i investicijskog održavanja			5.707,83	
	Izvor: 44 Decentralizirana sredstva	**120.000,00**	**120.000,00**	**62.355,69**	**52,0**
323	Rashodi za usluge	120.000,00	120.000,00	62.355,69	52,0
3232	Usluge tekućeg i investicijskog održavanja			62.355,69	

u kunama

	Brojčana oznaka i naziv razdjela, glave, izvora financiranja, programa, aktivnosti i projekta	Izvorni plan 2020.	Tekući plan 2020.	Izvršenje I-VI 2020.	Indeks %
	1	2	3	4	5=4/3*100
	Razdjel: 016 UPRAVNI ODJEL ZA ZDRAVSTVO, SOCIJALNU SKRB, CIVILNO DRUŠTVO I HRVATSKE BRANITELJE	**958.341.232,00**	**958.341.232,00**	**444.359.359,56**	**46,4**
	Glava: 01601 UPRAVNI ODJEL ZA ZDRAVSTVO, SOCIJALNU SKRB, CIVILNO DRUŠTVO I HRVATSKE BRANITELJE	**848.500,00**	**848.500,00**	**355.495,02**	**41,9**
	Izvor: 11 Opći prihodi i primici	**398.500,00**	**398.500,00**	**106.406,07**	**26,7**
	Izvor: 52 Ostale pomoći	**450.000,00**	**450.000,00**	**249.088,95**	**55,4**
	Program: 1070 AKTIVNOSTI IZ NADLEŽNOSTI ODJELA	**73.500,00**	**73.500,00**	**20.032,39**	**27,3**
	A107001 Javna uprava i administracija	**73.500,00**	**73.500,00**	**20.032,39**	**27,3**
	Izvor: 11 Opći prihodi i primici	**73.500,00**	**73.500,00**	**20.032,39**	**27,3**
321	Naknade troškova zaposlenima	20.000,00	20.000,00	2.625,00	13,1
3213	Stručno usavršavanje zaposlenika			2.625,00	
322	Rashodi za materijal i energiju	30.000,00	30.000,00	6.722,39	22,4
3221	Uredski materijal i ostali materijalni rashodi			6.722,39	
323	Rashodi za usluge	3.500,00	3.500,00	0,00	0,0
329	Ostali nespomenuti rashodi poslovanja	10.000,00	10.000,00	685,00	6,9
3293	Reprezentacija			685,00	
372	Ostale naknade građanima i kućanstvima iz proračuna	10.000,00	10.000,00	10.000,00	100,0
3721	Naknade građanima i kućanstvima u novcu			10.000,00	
	Program: 1380 CIVILNO DRUŠTVO	**215.000,00**	**215.000,00**	**86.373,68**	**40,2**
	A138006 Vijeća i predstavnici nacionalnih manjina	**96.000,00**	**96.000,00**	**47.000,00**	**49,0**
	Izvor: 11 Opći prihodi i primici	**96.000,00**	**96.000,00**	**47.000,00**	**49,0**
323	Rashodi za usluge	26.000,00	26.000,00	12.798,00	49,2
3239	Ostale usluge			12.798,00	
329	Ostali nespomenuti rashodi poslovanja	70.000,00	70.000,00	34.202,00	48,9
3291	Naknade za rad predstavničkih i izvršnih tijela, povjerenstava i slično			34.202,00	
	A138009 Savjet za umirovljenike i osobe starije životne dobi	**5.000,00**	**5.000,00**	**702,64**	**14,1**
	Izvor: 11 Opći prihodi i primici	**5.000,00**	**5.000,00**	**702,64**	**14,1**
329	Ostali nespomenuti rashodi poslovanja	5.000,00	5.000,00	702,64	14,1
3291	Naknade za rad predstavničkih i izvršnih tijela, povjerenstava i slično			702,64	
	A138010 Radna tijela i povjerenstva	**114.000,00**	**114.000,00**	**38.671,04**	**33,9**
	Izvor: 11 Opći prihodi i primici	**114.000,00**	**114.000,00**	**38.671,04**	**33,9**
322	Rashodi za materijal i energiju	2.000,00	2.000,00	0,00	0,0
323	Rashodi za usluge	25.000,00	25.000,00	24.185,95	96,7
3237	Intelektualne i osobne usluge			13.781,95	
3239	Ostale usluge			10.404,00	
324	Naknade troškova osobama izvan radnog odnosa	3.000,00	3.000,00	0,00	0,0
329	Ostali nespomenuti rashodi poslovanja	69.000,00	69.000,00	14.485,09	21,0
3291	Naknade za rad predstavničkih i izvršnih tijela, povjerenstava i slično			1.737,09	

u kunama

Brojčana oznaka i naziv razdjela, glave, izvora financiranja, programa, aktivnosti i projekta		Izvorni plan 2020.	Tekući plan 2020.	Izvršenje I-VI 2020.	Indeks %
1		2	3	4	5=4/3*100
3293	Reprezentacija			12.148,00	
3299	Ostali nespomenuti rashodi poslovanja			600,00	
372	Ostale naknade građanima i kućanstvima iz proračuna	5.000,00	5.000,00	0,00	0,0
381	Tekuće donacije	10.000,00	10.000,00	0,00	0,0
	Program: 1390 SKRB ZA HRVATSKE BRANITELJE	**560.000,00**	**560.000,00**	**249.088,95**	**44,5**
	A139001 Troškovi ukopa hrvatskih branitelja	**500.000,00**	**500.000,00**	**249.088,95**	**49,8**
	Izvor: 11 Opći prihodi i primici	**50.000,00**	**50.000,00**	**0,00**	**0,0**
372	Ostale naknade građanima i kućanstvima iz proračuna	50.000,00	50.000,00	0,00	0,0
	Izvor: 52 Ostale pomoći	**450.000,00**	**450.000,00**	**249.088,95**	**55,4**
372	Ostale naknade građanima i kućanstvima iz proračuna	450.000,00	450.000,00	249.088,95	55,4
3722	Naknade građanima i kućanstvima u naravi			249.088,95	
	K139001 Projekt Spomen obilježja	**60.000,00**	**60.000,00**	**0,00**	**0,0**
	Izvor: 11 Opći prihodi i primici	**60.000,00**	**60.000,00**	**0,00**	**0,0**
363	Pomoći unutar općeg proračuna	60.000,00	60.000,00	0,00	0,0
	Glava: 01602 ZDRAVSTVENA ZAŠTITA	**905.454.749,00**	**905.454.749,00**	**418.656.136,29**	**46,2**
	Izvor: 11 Opći prihodi i primici	**2.685.526,00**	**2.685.526,00**	**782.046,37**	**29,1**
	Izvor: 31 Vlastiti prihodi	**46.585.072,00**	**46.585.072,00**	**24.956.722,33**	**53,6**
	Izvor: 43 Ostali prihodi za posebne namjene	**551.901.013,00**	**551.901.013,00**	**306.738.979,88**	**55,6**
	Izvor: 44 Decentralizirana sredstva	**19.855.328,00**	**19.855.328,00**	**7.178.786,16**	**36,2**
	Izvor: 51 Pomoći EU	**165.537.400,00**	**165.537.400,00**	**32.836.589,13**	**19,8**
	Izvor: 52 Ostale pomoći	**17.707.180,00**	**17.707.180,00**	**4.738.887,15**	**26,8**
	Izvor: 61 Donacije	**2.899.256,00**	**2.899.256,00**	**1.784.747,07**	**61,6**
	Izvor: 71 Prihodi od nefinancijske imovine	**2.444.716,00**	**2.444.716,00**	**424.285,81**	**17,4**
	Izvor: 81 Namjenski primici od zaduživanja	**95.839.258,00**	**95.839.258,00**	**39.215.092,39**	**40,9**
	Program: 1140 PROGRAMI EUROPSKIH POSLOVA	**277.623.670,00**	**277.623.670,00**	**84.990.694,41**	**30,6**
	K114001 Međunarodni projekti u zdravstvu	**100.851.728,00**	**100.851.728,00**	**2.949.714,60**	**2,9**
	Izvor: 31 Vlastiti prihodi	**0,00**	**0,00**	**374.722,30**	**0,0**
421	Građevinski objekti	0,00	0,00	374.722,30	0,0
4212	Poslovni objekti			374.722,30	
	Izvor: 51 Pomoći EU	**94.087.073,00**	**94.087.073,00**	**2.342.118,64**	**2,5**
311	Plaće (Bruto)	1.734.213,00	1.734.213,00	1.409.504,34	81,3
3111	Plaće za redovan rad			1.353.987,90	
3114	Plaće za posebne uvjete rada			55.516,44	
312	Ostali rashodi za zaposlene	32.250,00	32.250,00	1.500,00	4,7
3121	Ostali rashodi za zaposlene			1.500,00	
313	Doprinosi na plaće	71.300,00	71.300,00	74.516,74	104,5
3132	Doprinosi za obvezno zdravstveno osiguranje			74.516,74	
321	Naknade troškova zaposlenima	469.950,00	469.950,00	185.629,58	39,5
3211	Službena putovanja			2.535,00	
3212	Naknade za prijevoz, za rad na terenu i odvojeni život			177.739,58	
3213	Stručno usavršavanje zaposlenika			5.355,00	

u kunama

Brojčana oznaka i naziv razdjela, glave, izvora financiranja, programa, aktivnosti i projekta		Izvorni plan 2020.	Tekući plan 2020.	Izvršenje I-VI 2020.	Indeks %
1		2	3	4	5=4/3*100
322	Rashodi za materijal i energiju	5.000,00	5.000,00	2.002,12	40,0
3221	Uredski materijal i ostali materijalni rashodi			2.002,12	
323	Rashodi za usluge	3.798.291,00	3.798.291,00	387.030,92	10,2
3237	Intelektualne i osobne usluge			387.030,92	
324	Naknade troškova osobama izvan radnog odnosa	0,00	0,00	11.959,02	0,0
3241	Naknade troškova osobama izvan radnog odnosa			11.959,02	
421	Građevinski objekti	60.838.569,00	60.838.569,00	269.975,92	0,4
4212	Poslovni objekti			269.975,92	
422	Postrojenja i oprema	27.137.500,00	27.137.500,00	0,00	0,0
	Izvor: 52 Ostale pomoći	**3.618.168,00**	**3.618.168,00**	**232.873,66**	**6,4**
311	Plaće (Bruto)	270.000,00	270.000,00	145.336,00	53,8
3111	Plaće za redovan rad			137.063,00	
3114	Plaće za posebne uvjete rada			8.273,00	
312	Ostali rashodi za zaposlene	5.250,00	5.250,00	0,00	0,0
313	Doprinosi na plaće	11.700,00	11.700,00	7.149,00	61,1
3132	Doprinosi za obvezno zdravstveno osiguranje			7.149,00	
321	Naknade troškova zaposlenima	73.050,00	73.050,00	18.379,00	25,2
3211	Službena putovanja			447,00	
3212	Naknade za prijevoz, za rad na terenu i odvojeni život			16.987,00	
3213	Stručno usavršavanje zaposlenika			945,00	
323	Rashodi za usluge	0,00	0,00	32.009,66	0,0
3237	Intelektualne i osobne usluge			32.009,66	
421	Građevinski objekti	3.258.168,00	3.258.168,00	0,00	0,0
422	Postrojenja i oprema	0,00	0,00	30.000,00	0,0
4224	Medicinska i laboratorijska oprema			30.000,00	
	Izvor: 81 Namjenski primici od zaduživanja	**3.146.487,00**	**3.146.487,00**	**0,00**	**0,0**
421	Građevinski objekti	3.146.487,00	3.146.487,00	0,00	0,0
	K114002 EnU projekti na županijskim objektima	**160.364.729,00**	**160.364.729,00**	**77.359.251,81**	**48,2**
	Izvor: 31 Vlastiti prihodi	**317.491,00**	**317.491,00**	**6.328.591,28**	**1.993,3**
451	Dodatna ulaganja na građevinskim objektima	317.491,00	317.491,00	6.328.591,28	1.993,3
4511	Dodatna ulaganja na građevinskim objektima			6.328.591,28	
	Izvor: 43 Ostali prihodi za posebne namjene	**3.820.866,00**	**3.820.866,00**	**0,00**	**0,0**
451	Dodatna ulaganja na građevinskim objektima	3.820.866,00	3.820.866,00	0,00	0,0
	Izvor: 44 Decentralizirana sredstva	**4.000.000,00**	**4.000.000,00**	**3.970.423,67**	**99,3**
451	Dodatna ulaganja na građevinskim objektima	4.000.000,00	4.000.000,00	3.970.423,67	99,3
4511	Dodatna ulaganja na građevinskim objektima			3.970.423,67	

u kunama

	Brojčana oznaka i naziv razdjela, glave, izvora financiranja, programa, aktivnosti i projekta	Izvorni plan 2020.	Tekući plan 2020.	Izvršenje I-VI 2020.	Indeks %
	1	2	3	4	5=4/3*100
	Izvor: 51 Pomoći EU	**63.183.795,00**	**63.183.795,00**	**27.888.901,90**	**44,1**
323	Rashodi za usluge	0,00	0,00	4.692,72	0,0
3237	Intelektualne i osobne usluge			4.692,72	
451	Dodatna ulaganja na građevinskim objektima	63.183.795,00	63.183.795,00	27.884.209,18	44,1
4511	Dodatna ulaganja na građevinskim objektima			27.884.209,18	
	Izvor: 52 Ostale pomoći	**9.753.644,00**	**9.753.644,00**	**759.299,57**	**7,8**
451	Dodatna ulaganja na građevinskim objektima	9.753.644,00	9.753.644,00	759.299,57	7,8
4511	Dodatna ulaganja na građevinskim objektima			759.299,57	
	Izvor: 81 Namjenski primici od zaduživanja	**79.288.933,00**	**79.288.933,00**	**38.412.035,39**	**48,5**
451	Dodatna ulaganja na građevinskim objektima	79.288.933,00	79.288.933,00	38.412.035,39	48,5
4511	Dodatna ulaganja na građevinskim objektima			38.412.035,39	
	K114003 EnU projekti zdravstvenih ustanova	**15.411.270,00**	**15.411.270,00**	**3.685.788,00**	**23,9**
	Izvor: 51 Pomoći EU	**7.439.523,00**	**7.439.523,00**	**1.740.584,00**	**23,4**
451	Dodatna ulaganja na građevinskim objektima	7.439.523,00	7.439.523,00	1.740.584,00	23,4
4511	Dodatna ulaganja na građevinskim objektima			1.740.584,00	
	Izvor: 52 Ostale pomoći	**2.902.896,00**	**2.902.896,00**	**1.167.122,00**	**40,2**
451	Dodatna ulaganja na građevinskim objektima	2.902.896,00	2.902.896,00	1.167.122,00	40,2
4511	Dodatna ulaganja na građevinskim objektima			1.167.122,00	
	Izvor: 81 Namjenski primici od zaduživanja	**5.068.851,00**	**5.068.851,00**	**778.082,00**	**15,4**
451	Dodatna ulaganja na građevinskim objektima	5.068.851,00	5.068.851,00	778.082,00	15,4
4511	Dodatna ulaganja na građevinskim objektima			778.082,00	
	T114027 Poboljšanje pristupa primarnoj zdravstvenoj zaštiti u Varaždinskoj županiji	**995.943,00**	**995.943,00**	**995.940,00**	**100,0**
	Izvor: 11 Opći prihodi i primici	**90.358,00**	**90.358,00**	**90.357,50**	**100,0**
323	Rashodi za usluge	5.348,00	5.348,00	5.347,50	100,0
3237	Intelektualne i osobne usluge			5.347,50	
422	Postrojenja i oprema	85.010,00	85.010,00	85.010,00	100,0
4224	Medicinska i laboratorijska oprema			85.010,00	
	Izvor: 51 Pomoći EU	**818.409,00**	**818.409,00**	**818.407,54**	**100,0**
323	Rashodi za usluge	75.757,00	75.757,00	75.756,24	100,0
3237	Intelektualne i osobne usluge			75.756,24	
422	Postrojenja i oprema	742.652,00	742.652,00	742.651,30	100,0
4224	Medicinska i laboratorijska oprema			742.651,30	

u kunama

Brojčana oznaka i naziv razdjela, glave, izvora financiranja, programa, aktivnosti i projekta		Izvorni plan 2020.	Tekući plan 2020.	Izvršenje I-VI 2020.	Indeks %
1		2	3	4	5=4/3*100
	Izvor: 52 Ostale pomoći	**87.176,00**	**87.176,00**	**87.174,96**	**100,0**
323	Rashodi za usluge	8.022,00	8.022,00	8.021,26	100,0
3237	Intelektualne i osobne usluge			8.021,26	
422	Postrojenja i oprema	79.154,00	79.154,00	79.153,70	100,0
4224	Medicinska i laboratorijska oprema			79.153,70	
	Program: 1280 PROGRAMI U ZDRAVSTVU - ZAKONSKA OBVEZA	**1.361.500,00**	**1.361.500,00**	**447.705,57**	**32,9**
	A128001 Zdravstvena kontrola vode i hrane	**27.000,00**	**27.000,00**	**15.000,00**	**55,6**
	Izvor: 11 Opći prihodi i primici	**15.000,00**	**15.000,00**	**15.000,00**	**100,0**
323	Rashodi za usluge	15.000,00	15.000,00	15.000,00	100,0
3236	Zdravstvene i veterinarske usluge			15.000,00	
	Izvor: 31 Vlastiti prihodi	**12.000,00**	**12.000,00**	**0,00**	**0,0**
311	Plaće (Bruto)	7.000,00	7.000,00	0,00	0,0
313	Doprinosi na plaće	1.200,00	1.200,00	0,00	0,0
322	Rashodi za materijal i energiju	1.500,00	1.500,00	0,00	0,0
323	Rashodi za usluge	2.300,00	2.300,00	0,00	0,0
	A128002 Mrtvozorstvo - izvan zdravstvenih ustanova	**481.000,00**	**481.000,00**	**217.491,26**	**45,2**
	Izvor: 11 Opći prihodi i primici	**481.000,00**	**481.000,00**	**217.491,26**	**45,2**
322	Rashodi za materijal i energiju	10.000,00	10.000,00	9.838,13	98,4
3221	Uredski materijal i ostali materijalni rashodi			9.838,13	
323	Rashodi za usluge	470.000,00	470.000,00	207.653,13	44,2
3236	Zdravstvene i veterinarske usluge			207.653,13	
329	Ostali nespomenuti rashodi poslovanja	1.000,00	1.000,00	0,00	0,0
	A128004 Povjerenstvo za zaštitu prava pacijenata	**1.500,00**	**1.500,00**	**0,00**	**0,0**
	Izvor: 11 Opći prihodi i primici	**1.500,00**	**1.500,00**	**0,00**	**0,0**
329	Ostali nespomenuti rashodi poslovanja	1.500,00	1.500,00	0,00	0,0
	A128005 Savjet za zdravlje	**6.000,00**	**6.000,00**	**215,00**	**3,6**
	Izvor: 11 Opći prihodi i primici	**6.000,00**	**6.000,00**	**215,00**	**3,6**
324	Naknade troškova osobama izvan radnog odnosa	4.000,00	4.000,00	0,00	0,0
329	Ostali nespomenuti rashodi poslovanja	2.000,00	2.000,00	215,00	10,8
3291	Naknade za rad predstavničkih i izvršnih tijela, povjerenstava i slično			215,00	
	A128007 Monitoring vode za ljudsku potrošnju	**720.000,00**	**720.000,00**	**193.099,66**	**26,8**
	Izvor: 11 Opći prihodi i primici	**400.000,00**	**400.000,00**	**107.277,66**	**26,8**
323	Rashodi za usluge	400.000,00	400.000,00	107.277,66	26,8
3236	Zdravstvene i veterinarske usluge			107.277,66	
	Izvor: 31 Vlastiti prihodi	**320.000,00**	**320.000,00**	**85.822,00**	**26,8**
311	Plaće (Bruto)	154.500,00	154.500,00	42.050,00	27,2
3111	Plaće za redovan rad			42.050,00	
313	Doprinosi na plaće	25.500,00	25.500,00	6.940,00	27,2
3132	Doprinosi za obvezno zdravstveno osiguranje			6.940,00	

u kunama

Brojčana oznaka i naziv razdjela, glave, izvora financiranja, programa, aktivnosti i projekta		Izvorni plan 2020.	Tekući plan 2020.	Izvršenje I-VI 2020.	Indeks %
1		2	3	4	5=4/3*100
322	Rashodi za materijal i energiju	15.000,00	15.000,00	690,00	4,6
3222	Materijal i sirovine			690,00	
323	Rashodi za usluge	125.000,00	125.000,00	36.142,00	28,9
3236	Zdravstvene i veterinarske usluge			33.470,00	
3237	Intelektualne i osobne usluge			2.672,00	
	A128008 Monitoring komaraca	**126.000,00**	**126.000,00**	**21.899,65**	**17,4**
	Izvor: 11 Opći prihodi i primici	**70.000,00**	**70.000,00**	**11.666,65**	**16,7**
323	Rashodi za usluge	70.000,00	70.000,00	11.666,65	16,7
3236	Zdravstvene i veterinarske usluge			11.666,65	
	Izvor: 31 Vlastiti prihodi	**56.000,00**	**56.000,00**	**10.233,00**	**18,3**
311	Plaće (Bruto)	7.500,00	7.500,00	1.370,00	18,3
3111	Plaće za redovan rad			1.370,00	
313	Doprinosi na plaće	1.300,00	1.300,00	237,00	18,2
3132	Doprinosi za obvezno zdravstveno osiguranje			237,00	
322	Rashodi za materijal i energiju	18.700,00	18.700,00	8.626,00	46,1
3222	Materijal i sirovine			8.626,00	
323	Rashodi za usluge	28.500,00	28.500,00	0,00	0,0
	Program: 1290 PROGRAMI U ZDRAVSTVENOJ ZAŠTITI IZNAD ZAKONSKOG STANDARDA	**7.445.668,00**	**7.445.668,00**	**1.178.443,29**	**15,8**
	A129003 Stomatološka preventiva i dežurstvo	**94.500,00**	**94.500,00**	**22.500,00**	**23,8**
	Izvor: 11 Opći prihodi i primici	**94.500,00**	**94.500,00**	**22.500,00**	**23,8**
311	Plaće (Bruto)	13.500,00	13.500,00	6.797,60	50,4
3113	Plaće za prekovremeni rad			6.797,60	
313	Doprinosi na plaće	1.500,00	1.500,00	702,40	46,8
3132	Doprinosi za obvezno zdravstveno osiguranje			702,40	
323	Rashodi za usluge	79.500,00	79.500,00	15.000,00	18,9
3236	Zdravstvene i veterinarske usluge			15.000,00	
	A129004 Prevencija ovisnosti	**103.000,00**	**103.000,00**	**40.593,00**	**39,4**
	Izvor: 11 Opći prihodi i primici	**53.000,00**	**53.000,00**	**20.330,00**	**38,4**
323	Rashodi za usluge	50.000,00	50.000,00	20.000,00	40,0
3239	Ostale usluge			20.000,00	
329	Ostali nespomenuti rashodi poslovanja	3.000,00	3.000,00	330,00	11,0
3299	Ostali nespomenuti rashodi poslovanja			330,00	
	Izvor: 31 Vlastiti prihodi	**50.000,00**	**50.000,00**	**20.263,00**	**40,5**
311	Plaće (Bruto)	12.500,00	12.500,00	6.250,00	50,0
3111	Plaće za redovan rad			6.250,00	
313	Doprinosi na plaće	2.100,00	2.100,00	1.032,00	49,1
3132	Doprinosi za obvezno zdravstveno osiguranje			1.032,00	
322	Rashodi za materijal i energiju	3.000,00	3.000,00	1.938,00	64,6
3222	Materijal i sirovine			1.938,00	

u kunama

Brojčana oznaka i naziv razdjela, glave, izvora financiranja, programa, aktivnosti i projekta		Izvorni plan 2020.	Tekući plan 2020.	Izvršenje I-VI 2020.	Indeks %
1		2	3	4	5=4/3*100
323	Rashodi za usluge	32.400,00	32.400,00	11.043,00	34,1
3231	Usluge telefona, pošte i prijevoza			421,00	
3237	Intelektualne i osobne usluge			10.622,00	
	A129005 Sektorske ambulante	**48.000,00**	**48.000,00**	**13.500,00**	**28,1**
	Izvor: 11 Opći prihodi i primici	**48.000,00**	**48.000,00**	**13.500,00**	**28,1**
322	Rashodi za materijal i energiju	25.000,00	25.000,00	4.030,00	16,1
3221	Uredski materijal i ostali materijalni rashodi			840,00	
3222	Materijal i sirovine			1.642,00	
3223	Energija			1.548,00	
323	Rashodi za usluge	23.000,00	23.000,00	9.470,00	41,2
3231	Usluge telefona, pošte i prijevoza			790,00	
3232	Usluge tekućeg i investicijskog održavanja			180,00	
3236	Zdravstvene i veterinarske usluge			8.500,00	
	A129006 Program suzbijanja ambrozije	**54.000,00**	**54.000,00**	**27.589,00**	**51,1**
	Izvor: 11 Opći prihodi i primici	**30.000,00**	**30.000,00**	**15.000,00**	**50,0**
323	Rashodi za usluge	30.000,00	30.000,00	15.000,00	50,0
3236	Zdravstvene i veterinarske usluge			15.000,00	
	Izvor: 31 Vlastiti prihodi	**24.000,00**	**24.000,00**	**12.589,00**	**52,5**
311	Plaće (Bruto)	16.000,00	16.000,00	8.230,00	51,4
3111	Plaće za redovan rad			8.230,00	
313	Doprinosi na plaće	2.600,00	2.600,00	1.359,00	52,3
3132	Doprinosi za obvezno zdravstveno osiguranje			1.359,00	
322	Rashodi za materijal i energiju	2.400,00	2.400,00	1.330,00	55,4
3222	Materijal i sirovine			1.330,00	
323	Rashodi za usluge	3.000,00	3.000,00	1.670,00	55,7
3237	Intelektualne i osobne usluge			1.670,00	
	A129008 Nabava opreme i dodatna ulaganja u zdravstvene objekte	**2.161.218,00**	**2.161.218,00**	**650.000,00**	**30,1**
	Izvor: 11 Opći prihodi i primici	**311.218,00**	**311.218,00**	**0,00**	**0,0**
323	Rashodi za usluge	229.755,00	229.755,00	0,00	0,0
451	Dodatna ulaganja na građevinskim objektima	81.463,00	81.463,00	0,00	0,0
	Izvor: 43 Ostali prihodi za posebne namjene	**1.850.000,00**	**1.850.000,00**	**650.000,00**	**35,1**
422	Postrojenja i oprema	650.000,00	650.000,00	650.000,00	100,0
4224	Medicinska i laboratorijska oprema			650.000,00	
423	Prijevozna sredstva	1.200.000,00	1.200.000,00	0,00	0,0
	A129009 Program »Zdrava županija«	**1.125.050,00**	**1.125.050,00**	**277.171,29**	**24,6**
	Izvor: 11 Opći prihodi i primici	**851.050,00**	**851.050,00**	**268.493,30**	**31,6**
311	Plaće (Bruto)	82.000,00	82.000,00	28.089,98	34,3
3111	Plaće za redovan rad			3.851,03	
3113	Plaće za prekovremeni rad			24.238,95	
313	Doprinosi na plaće	13.500,00	13.500,00	4.634,85	34,3
3132	Doprinosi za obvezno zdravstveno osiguranje			4.634,85	

u kunama

Brojčana oznaka i naziv razdjela, glave, izvora financiranja, programa, aktivnosti i projekta		Izvorni plan 2020.	Tekući plan 2020.	Izvršenje I-VI 2020.	Indeks %
1		2	3	4	5=4/3*100
322	Rashodi za materijal i energiju	225.500,00	225.500,00	82.218,47	36,5
3221	Uredski materijal i ostali materijalni rashodi			11.871,43	
3222	Materijal i sirovine			70.347,04	
323	Rashodi za usluge	292.000,00	292.000,00	70.000,00	24,0
3237	Intelektualne i osobne usluge			70.000,00	
329	Ostali nespomenuti rashodi poslovanja	7.000,00	7.000,00	7.000,00	100,0
3294	Članarine i norme			7.000,00	
372	Ostale naknade građanima i kućanstvima iz proračuna	81.050,00	81.050,00	39.550,00	48,8
3721	Naknade građanima i kućanstvima u novcu			17.500,00	
3722	Naknade građanima i kućanstvima u naravi			22.050,00	
381	Tekuće donacije	150.000,00	150.000,00	37.000,00	24,7
3811	Tekuće donacije u novcu			37.000,00	
	Izvor: 31 Vlastiti prihodi	**50.000,00**	**50.000,00**	**4.352,00**	**8,7**
323	Rashodi za usluge	50.000,00	50.000,00	4.352,00	8,7
3237	Intelektualne i osobne usluge			4.352,00	
	Izvor: 43 Ostali prihodi za posebne namjene	**224.000,00**	**224.000,00**	**4.325,99**	**1,9**
372	Ostale naknade građanima i kućanstvima iz proračuna	224.000,00	224.000,00	4.325,99	1,9
3722	Naknade građanima i kućanstvima u naravi			4.325,99	
	A129011 Palijativna skrb	**41.500,00**	**41.500,00**	**215,00**	**0,5**
	Izvor: 11 Opći prihodi i primici	**41.500,00**	**41.500,00**	**215,00**	**0,5**
323	Rashodi za usluge	30.000,00	30.000,00	0,00	0,0
329	Ostali nespomenuti rashodi poslovanja	1.500,00	1.500,00	215,00	14,3
3291	Naknade za rad predstavničkih i izvršnih tijela, povjerenstava i slično			215,00	
422	Postrojenja i oprema	10.000,00	10.000,00	0,00	0,0
	A129014 Specijalizacije doktora medicine	**192.400,00**	**192.400,00**	**0,00**	**0,0**
	Izvor: 11 Opći prihodi i primici	**192.400,00**	**192.400,00**	**0,00**	**0,0**
311	Plaće (Bruto)	144.400,00	144.400,00	0,00	0,0
312	Ostali rashodi za zaposlene	3.000,00	3.000,00	0,00	0,0
313	Doprinosi na plaće	25.000,00	25.000,00	0,00	0,0
321	Naknade troškova zaposlenima	20.000,00	20.000,00	0,00	0,0
	K129003 Izgradnja centralnog operacijskog bloka OBV	**151.000,00**	**151.000,00**	**146.875,00**	**97,3**
	Izvor: 43 Ostali prihodi za posebne namjene	**151.000,00**	**151.000,00**	**146.875,00**	**97,3**
323	Rashodi za usluge	151.000,00	151.000,00	146.875,00	97,3
3237	Intelektualne i osobne usluge			146.875,00	
	K129005 Dječji vrtić u OBV-u	**475.000,00**	**475.000,00**	**0,00**	**0,0**
	Izvor: 43 Ostali prihodi za posebne namjene	**475.000,00**	**475.000,00**		
323	Rashodi za usluge	475.000,00	475.000,00	0,00	0,0
	K129006 Respiracijski centar Klenovnik	**3.000.000,00**	**3.000.000,00**	**0,00**	**0,0**
	Izvor: 81 Namjenski primici od zaduživanja	**3.000.000,00**	**3.000.000,00**		
451	Dodatna ulaganja na građevinskim objektima	3.000.000,00	3.000.000,00	0,00	0,0

u kunama

Brojčana oznaka i naziv razdjela, glave, izvora financiranja, programa, aktivnosti i projekta		Izvorni plan 2020.	Tekući plan 2020.	Izvršenje I-VI 2020.	Indeks %
1		2	3	4	5=4/3*100
	Program: 1320 JAVNE USTANOVE U ZDRAVSTVU	**619.023.911,00**	**619.023.911,00**	**332.039.293,02**	**53,6**
	A132001 Redovna djelatnost ustanova u zdravstvu	**586.293.162,00**	**586.293.162,00**	**322.330.569,89**	**55,0**
	Izvor: 31 Vlastiti prihodi	**40.263.746,00**	**40.263.746,00**	**15.479.839,98**	**38,5**
311	Plaće (Bruto)	11.741.489,00	11.741.489,00	4.953.918,90	42,2
3111	Plaće za redovan rad			4.741.126,96	
3113	Plaće za prekovremeni rad			155.138,06	
3114	Plaće za posebne uvjete rada			57.653,88	
312	Ostali rashodi za zaposlene	1.850.000,00	1.850.000,00	771.184,10	41,7
3121	Ostali rashodi za zaposlene			771.184,10	
313	Doprinosi na plaće	4.226.600,00	4.226.600,00	1.514.725,65	35,8
3132	Doprinosi za obvezno zdravstveno osiguranje			1.514.725,65	
321	Naknade troškova zaposlenima	2.101.453,00	2.101.453,00	1.000.017,82	47,6
3211	Službena putovanja			62.020,91	
3212	Naknade za prijevoz, za rad na terenu i odvojeni život			622.234,30	
3213	Stručno usavršavanje zaposlenika			313.874,61	
3214	Ostale naknade troškova zaposlenima			1.888,00	
322	Rashodi za materijal i energiju	9.739.048,00	9.739.048,00	3.279.085,09	33,7
3221	Uredski materijal i ostali materijalni rashodi			189.560,63	
3222	Materijal i sirovine			1.952.117,75	
3223	Energija			1.099.352,14	
3224	Materijal i dijelovi za tekuće i investicijsko održavanje			606,05	
3225	Sitni inventar i auto gume			27.144,52	
3227	Službena, radna i zaštitna odjeća i obuća			10.304,00	
323	Rashodi za usluge	6.409.223,00	6.409.223,00	1.471.983,93	23,0
3231	Usluge telefona, pošte i prijevoza			76.482,24	
3232	Usluge tekućeg i investicijskog održavanja			4.421,17	
3233	Usluge promidžbe i informiranja			10.859,51	
3234	Komunalne usluge			370.045,38	
3235	Zakupnine i najamnine			33.779,69	
3236	Zdravstvene i veterinarske usluge			208.997,77	
3237	Intelektualne i osobne usluge			631.024,98	
3238	Računalne usluge			27.211,51	
3239	Ostale usluge			109.161,68	
324	Naknade troškova osobama izvan radnog odnosa	110.000,00	110.000,00	23.675,78	21,5
3241	Naknade troškova osobama izvan radnog odnosa			23.675,78	
329	Ostali nespomenuti rashodi poslovanja	2.630.183,00	2.630.183,00	347.516,23	13,2
3291	Naknade za rad predstavničkih i izvršnih tijela, povjerenstava i slično			13.796,52	
3292	Premije osiguranja			33.215,70	
3293	Reprezentacija			6.082,32	
3294	Članarine i norme			8.024,00	
3295	Pristojbe i naknade			56.915,59	
3299	Ostali nespomenuti rashodi poslovanja			229.482,10	

u kunama

Brojčana oznaka i naziv razdjela, glave, izvora financiranja, programa, aktivnosti i projekta		Izvorni plan 2020.	Tekući plan 2020.	Izvršenje I-VI 2020.	Indeks %
1		2	3	4	5=4/3*100
342	Kamate za primljene kredite i zajmove	88.486,00	88.486,00	20.211,61	22,8
3423	Kamate za primljene kredite i zajmove od kreditnih i ostalih financijskih institucija izvan javnog sektora			20.211,61	
343	Ostali financijski rashodi	125.808,00	125.808,00	105.144,56	83,6
3431	Bankarske usluge i usluge platnog prometa			44.164,97	
3433	Zatezne kamate			60.979,59	
372	Ostale naknade građanima i kućanstvima iz proračuna	38.500,00	38.500,00	10.900,00	28,3
3721	Naknade građanima i kućanstvima u novcu			10.900,00	
381	Tekuće donacije	0,00	0,00	5.615,00	0,0
3811	Tekuće donacije u novcu			5.615,00	
383	Kazne, penali i naknade štete	1.112.000,00	1.112.000,00	6.912,00	0,6
3831	Naknade šteta pravnim i fizičkim osobama			5.912,00	
3832	Penali, ležarine i drugo			1.000,00	
412	Nematerijalna imovina	90.956,00	90.956,00	469.615,00	516,3
4123	Licence			469.615,00	
422	Postrojenja i oprema	0,00	0,00	1.171.275,86	0,0
4221	Uredska oprema i namještaj			314.914,79	
4223	Oprema za održavanje i zaštitu			85.622,61	
4224	Medicinska i laboratorijska oprema			682.359,70	
4225	Instrumenti, uređaji i strojevi			80.098,76	
4227	Uređaji, strojevi i oprema za ostale namjene			8.280,00	
423	Prijevozna sredstva	0,00	0,00	69.228,75	0,0
4231	Prijevozna sredstva u cestovnom prometu			69.228,75	
424	Knjige, umjetnička djela i ostale izložbene vrijednosti	0,00	0,00	6.199,03	0,0
4241	Knjige			6.199,03	
426	Nematerijalna proizvedena imovina	0,00	0,00	252.630,67	0,0
4262	Ulaganja u računalne programe			252.630,67	
	Izvor: 43 Ostali prihodi za posebne namjene	**541.256.247,00**	**541.256.247,00**	**303.685.204,35**	**56,1**
311	Plaće (Bruto)	303.090.568,00	303.090.568,00	165.511.654,72	54,6
3111	Plaće za redovan rad			143.814.649,36	
3113	Plaće za prekovremeni rad			7.587.073,23	
3114	Plaće za posebne uvjete rada			14.109.932,13	
312	Ostali rashodi za zaposlene	13.670.196,00	13.670.196,00	6.717.446,05	49,1
3121	Ostali rashodi za zaposlene			6.717.446,05	
313	Doprinosi na plaće	46.343.821,00	46.343.821,00	22.711.545,60	49,0
3132	Doprinosi za obvezno zdravstveno osiguranje			22.706.023,18	
3133	Doprinosi za obvezno osiguranje u slučaju nezaposlenosti			5.522,42	
321	Naknade troškova zaposlenima	18.158.865,00	18.158.865,00	6.443.534,40	35,5
3211	Službena putovanja			14.892,29	

u kunama

Brojčana oznaka i naziv razdjela, glave, izvora financiranja, programa, aktivnosti i projekta		Izvorni plan 2020.	Tekući plan 2020.	Izvršenje I-VI 2020.	Indeks %
1		2	3	4	5=4/3*100
3212	Naknade za prijevoz, za rad na terenu i odvojeni život			6.301.646,38	
3213	Stručno usavršavanje zaposlenika			126.995,73	
322	Rashodi za materijal i energiju	126.472.819,00	126.472.819,00	76.652.031,07	60,6
3221	Uredski materijal i ostali materijalni rashodi			2.868.091,53	
3222	Materijal i sirovine			63.764.817,93	
3223	Energija			7.280.282,77	
3224	Materijal i dijelovi za tekuće i investicijsko održavanje			1.503.332,79	
3225	Sitni inventar i auto gume			1.071.915,11	
3227	Službena, radna i zaštitna odjeća i obuća			163.590,94	
323	Rashodi za usluge	22.475.595,00	22.475.595,00	14.896.753,20	66,3
3231	Usluge telefona, pošte i prijevoza			658.123,68	
3232	Usluge tekućeg i investicijskog održavanja			3.539.809,38	
3233	Usluge promidžbe i informiranja			204.980,97	
3234	Komunalne usluge			2.994.722,66	
3235	Zakupnine i najamnine			346.425,64	
3236	Zdravstvene i veterinarske usluge			3.560.517,01	
3237	Intelektualne i osobne usluge			1.777.590,52	
3238	Računalne usluge			1.304.464,16	
3239	Ostale usluge			510.119,18	
324	Naknade troškova osobama izvan radnog odnosa	705.623,00	705.623,00	44.775,57	6,4
3241	Naknade troškova osobama izvan radnog odnosa			44.775,57	
329	Ostali nespomenuti rashodi poslovanja	3.028.898,00	3.028.898,00	3.135.244,91	103,5
3291	Naknade za rad predstavničkih i izvršnih tijela, povjerenstava i slično			173.398,73	
3292	Premije osiguranja			751.811,43	
3293	Reprezentacija			4.772,22	
3294	Članarine i norme			40.687,50	
3295	Pristojbe i naknade			1.351.041,72	
3296	Troškovi sudskih postupaka			72.228,00	
3299	Ostali nespomenuti rashodi poslovanja			741.305,31	
342	Kamate za primljene kredite i zajmove	563.798,00	563.798,00	1.844,00	0,3
3423	Kamate za primljene kredite i zajmove od kreditnih i ostalih financijskih institucija izvan javnog sektora			1.844,00	
343	Ostali financijski rashodi	1.309.751,00	1.309.751,00	1.735.292,47	132,5
3431	Bankarske usluge i usluge platnog prometa			97.584,20	
3432	Negativne tečajne razlike i razlike zbog primjene valutne klauzule			20,03	
3433	Zatezne kamate			1.637.688,24	
372	Ostale naknade građanima i kućanstvima iz proračuna	22.500,00	22.500,00	10.900,00	48,4
3721	Naknade građanima i kućanstvima u novcu			10.900,00	
383	Kazne, penali i naknade štete	30.000,00	30.000,00	4.770,00	15,9
3831	Naknade šteta pravnim i fizičkim osobama			4.770,00	
412	Nematerijalna imovina	503.684,00	503.684,00	0,00	0,0

u kunama

Brojčana oznaka i naziv razdjela, glave, izvora financiranja, programa, aktivnosti i projekta		Izvorni plan 2020.	Tekući plan 2020.	Izvršenje I-VI 2020.	Indeks %
1		2	3	4	5=4/3*100
422	Postrojenja i oprema	52.045,00	52.045,00	2.366.419,21	4.546,9
4221	Uredska oprema i namještaj			685.934,90	
4224	Medicinska i laboratorijska oprema			1.680.484,31	
423	Prijevozna sredstva	5.263,00	5.263,00	0,00	0,0
424	Knjige, umjetnička djela i ostale izložbene vrijednosti	11.952,00	11.952,00	0,00	0,0
426	Nematerijalna proizvedena imovina	125.000,00	125.000,00	0,00	0,0
451	Dodatna ulaganja na građevinskim objektima	4.650.269,00	4.650.269,00	3.452.993,15	74,3
4511	Dodatna ulaganja na građevinskim objektima			3.452.993,15	
452	Dodatna ulaganja na postrojenjima i opremi	35.600,00	35.600,00	0,00	0,0
	Izvor: 51 Pomoći EU	**8.600,00**	**8.600,00**	**46.577,05**	**541,6**
311	Plaće (Bruto)	0,00	0,00	29.916,00	0,0
3111	Plaće za redovan rad			29.916,00	
313	Doprinosi na plaće	0,00	0,00	4.936,00	0,0
3132	Doprinosi za obvezno zdravstveno osiguranje			4.936,00	
321	Naknade troškova zaposlenima	0,00	0,00	5.702,00	0,0
3212	Naknade za prijevoz, za rad na terenu i odvojeni život			5.702,00	
324	Naknade troškova osobama izvan radnog odnosa	8.600,00	8.600,00	6.023,05	70,0
3241	Naknade troškova osobama izvan radnog odnosa			6.023,05	
	Izvor: 52 Ostale pomoći	**1.029.484,00**	**1.029.484,00**	**2.172.104,96**	**211,0**
311	Plaće (Bruto)	517.836,00	517.836,00	1.839.760,55	355,3
3111	Plaće za redovan rad			1.839.760,55	
313	Doprinosi na plaće	76.614,00	76.614,00	16.905,10	22,1
3132	Doprinosi za obvezno zdravstveno osiguranje			16.905,10	
321	Naknade troškova zaposlenima	36.741,00	36.741,00	2.644,00	7,2
3212	Naknade za prijevoz, za rad na terenu i odvojeni život			2.644,00	
322	Rashodi za materijal i energiju	65.000,00	65.000,00	181.985,35	280,0
3222	Materijal i sirovine			181.985,35	
323	Rashodi za usluge	75.000,00	75.000,00	0,00	0,0
324	Naknade troškova osobama izvan radnog odnosa	1.043,00	1.043,00	29.000,00	2.780,4
3241	Naknade troškova osobama izvan radnog odnosa			29.000,00	
342	Kamate za primljene kredite i zajmove	113.141,00	113.141,00	78.915,95	69,8
3423	Kamate za primljene kredite i zajmove od kreditnih i ostalih financijskih institucija izvan javnog sektora			78.915,95	

u kunama

Brojčana oznaka i naziv razdjela, glave, izvora financiranja, programa, aktivnosti i projekta		Izvorni plan 2020.	Tekući plan 2020.	Izvršenje I-VI 2020.	Indeks %
1		2	3	4	5=4/3*100
343	Ostali financijski rashodi	115.409,00	115.409,00	0,00	0,0
372	Ostale naknade građanima i kućanstvima iz proračuna	0,00	0,00	22.894,01	0,0
3722	Naknade građanima i kućanstvima u naravi			22.894,01	
451	Dodatna ulaganja na građevinskim objektima	28.700,00	28.700,00	0,00	0,0
	Izvor: 61 Donacije	**1.859.877,00**	**1.859.877,00**	**773.621,07**	**41,6**
321	Naknade troškova zaposlenima	10.000,00	10.000,00	13.441,53	134,4
3211	Službena putovanja			11.441,53	
3213	Stručno usavršavanje zaposlenika			2.000,00	
322	Rashodi za materijal i energiju	1.361.515,00	1.361.515,00	722.883,25	53,1
3221	Uredski materijal i ostali materijalni rashodi			9.059,28	
3222	Materijal i sirovine			674.103,22	
3223	Energija			1.000,00	
3224	Materijal i dijelovi za tekuće i investicijsko održavanje			404,00	
3225	Sitni inventar i auto gume			38.316,75	
323	Rashodi za usluge	260.362,00	260.362,00	0,00	0,0
329	Ostali nespomenuti rashodi poslovanja	220.000,00	220.000,00	2.000,00	0,9
3299	Ostali nespomenuti rashodi poslovanja			2.000,00	
424	Knjige, umjetnička djela i ostale izložbene vrijednosti	8.000,00	8.000,00	0,00	0,0
426	Nematerijalna proizvedena imovina	0,00	0,00	35.296,29	0,0
4262	Ulaganja u računalne programe			35.296,29	
	Izvor: 71 Prihodi od nefinancijske imovine	**1.828.016,00**	**1.828.016,00**	**148.247,48**	**8,1**
323	Rashodi za usluge	769.100,00	769.100,00	148.247,48	19,3
3232	Usluge tekućeg i investicijskog održavanja			87.737,50	
3237	Intelektualne i osobne usluge			60.509,98	
383	Kazne, penali i naknade štete	1.031.291,00	1.031.291,00	0,00	0,0
421	Građevinski objekti	27.625,00	27.625,00	0,00	0,0
	Izvor: 81 Namjenski primici od zaduživanja	**47.192,00**	**47.192,00**	**24.975,00**	**52,9**
342	Kamate za primljene kredite i zajmove	41.000,00	41.000,00	18.784,00	45,8
3423	Kamate za primljene kredite i zajmove od kreditnih i ostalih financijskih institucija izvan javnog sektora			18.784,00	
343	Ostali financijski rashodi	6.192,00	6.192,00	6.191,00	100,0
3431	Bankarske usluge i usluge platnog prometa			6.191,00	
	K132001 Investicijsko ulaganje - izgradnja objekata, nabava opreme	**22.173.948,00**	**22.173.948,00**	**3.787.986,00**	**17,1**
	Izvor: 31 Vlastiti prihodi	**2.651.835,00**	**2.651.835,00**	**1.579.323,96**	**59,6**
421	Građevinski objekti	45.000,00	45.000,00	45.000,00	100,0
4212	Poslovni objekti			45.000,00	
422	Postrojenja i oprema	2.306.835,00	2.306.835,00	963.717,84	41,8
4221	Uredska oprema i namještaj			94.995,41	
4222	Komunikacijska oprema			5.833,04	

u kunama

Brojčana oznaka i naziv razdjela, glave, izvora financiranja, programa, aktivnosti i projekta	Izvorni plan 2020.	Tekući plan 2020.	Izvršenje I-VI 2020.	Indeks %
1	2	3	4	5=4/3*100
4224 Medicinska i laboratorijska oprema			277.686,25	
4225 Instrumenti, uređaji i strojevi			11.548,75	
4227 Uređaji, strojevi i oprema za ostale namjene			573.654,39	
423 Prijevozna sredstva	300.000,00	300.000,00	0,00	0,0
451 Dodatna ulaganja na građevinskim objektima	0,00	0,00	570.606,12	0,0
4511 Dodatna ulaganja na građevinskim objektima			570.606,12	
Izvor: 43 Ostali prihodi za posebne namjene	**114.900,00**	**114.900,00**	**40.000,00**	**34,8**
422 Postrojenja i oprema	114.900,00	114.900,00	40.000,00	34,8
4221 Uredska oprema i namještaj			6.442,00	
4223 Oprema za održavanje i zaštitu			1.661,00	
4224 Medicinska i laboratorijska oprema			31.897,00	
Izvor: 44 Decentralizirana sredstva	**12.187.527,00**	**12.187.527,00**	**571.905,68**	**4,7**
422 Postrojenja i oprema	10.122.344,00	10.122.344,00	440.734,75	4,4
4221 Uredska oprema i namještaj			17.875,00	
4224 Medicinska i laboratorijska oprema			384.859,75	
4227 Uređaji, strojevi i oprema za ostale namjene			38.000,00	
423 Prijevozna sredstva	888.000,00	888.000,00	0,00	0,0
451 Dodatna ulaganja na građevinskim objektima	1.177.183,00	1.177.183,00	131.170,93	11,1
4511 Dodatna ulaganja na građevinskim objektima			131.170,93	
Izvor: 52 Ostale pomoći	**315.812,00**	**315.812,00**	**320.312,00**	**101,4**
422 Postrojenja i oprema	0,00	0,00	4.500,00	0,0
4224 Medicinska i laboratorijska oprema			4.500,00	
451 Dodatna ulaganja na građevinskim objektima	315.812,00	315.812,00	315.812,00	100,0
4511 Dodatna ulaganja na građevinskim objektima			315.812,00	
Izvor: 61 Donacije	**1.039.379,00**	**1.039.379,00**	**1.011.126,00**	**97,3**
422 Postrojenja i oprema	1.039.379,00	1.039.379,00	1.011.126,00	97,3
4221 Uredska oprema i namještaj			198.151,31	
4222 Komunikacijska oprema			3.389,12	
4223 Oprema za održavanje i zaštitu			2.056,26	
4224 Medicinska i laboratorijska oprema			655.411,48	
4227 Uređaji, strojevi i oprema za ostale namjene			152.117,83	
Izvor: 71 Prihodi od nefinancijske imovine	**576.700,00**	**576.700,00**	**265.318,36**	**46,0**
422 Postrojenja i oprema	576.700,00	576.700,00	265.318,36	46,0
4221 Uredska oprema i namještaj			246.894,36	
4222 Komunikacijska oprema			1.013,00	
4223 Oprema za održavanje i zaštitu			5.014,00	
4227 Uređaji, strojevi i oprema za ostale namjene			12.397,00	
Izvor: 81 Namjenski primici od zaduživanja	**5.287.795,00**	**5.287.795,00**	**0,00**	**0,0**
451 Dodatna ulaganja na građevinskim objektima	5.287.795,00	5.287.795,00	0,00	0,0

u kunama

Brojčana oznaka i naziv razdjela, glave, izvora financiranja, programa, aktivnosti i projekta		Izvorni plan 2020.	Tekući plan 2020.	Izvršenje I-VI 2020.	Indeks %
1		2	3	4	5=4/3*100
	K132002 Informatizacija	**1.427.500,00**	**1.427.500,00**	**459.694,35**	**32,2**
	Izvor: 31 Vlastiti prihodi	**205.000,00**	**205.000,00**	**60.039,35**	**29,3**
323	Rashodi za usluge	10.000,00	10.000,00	10.957,00	109,6
3232	Usluge tekućeg i investicijskog održavanja			10.957,00	
412	Nematerijalna imovina	165.000,00	165.000,00	46.083,35	27,9
4123	Licence			46.083,35	
422	Postrojenja i oprema	20.000,00	20.000,00	2.999,00	15,0
4221	Uredska oprema i namještaj			2.999,00	
426	Nematerijalna proizvedena imovina	10.000,00	10.000,00	0,00	0,0
	Izvor: 43 Ostali prihodi za posebne namjene	**310.000,00**	**310.000,00**	**687,50**	**0,2**
323	Rashodi za usluge	10.000,00	10.000,00	687,50	6,9
3232	Usluge tekućeg i investicijskog održavanja			687,50	
426	Nematerijalna proizvedena imovina	300.000,00	300.000,00	0,00	0,0
4262	Ulaganja u računalne programe				
	Izvor: 44 Decentralizirana sredstva	**912.500,00**	**912.500,00**	**398.967,50**	**43,7**
422	Postrojenja i oprema	112.500,00	112.500,00	37.467,50	33,3
4221	Uredska oprema i namještaj			37.467,50	
426	Nematerijalna proizvedena imovina	800.000,00	800.000,00	361.500,00	45,2
4262	Ulaganja u računalne programe			361.500,00	
	T132001 Investicijsko i tekuće održavanje objekata i opreme	**7.394.801,00**	**7.394.801,00**	**3.473.653,76**	**47,0**
	Izvor: 31 Vlastiti prihodi	**2.435.000,00**	**2.435.000,00**	**896.546,46**	**36,8**
322	Rashodi za materijal i energiju	450.000,00	450.000,00	142.204,00	31,6
3224	Materijal i dijelovi za tekuće i investicijsko održavanje			142.204,00	
323	Rashodi za usluge	1.985.000,00	1.985.000,00	754.342,46	38,0
3232	Usluge tekućeg i investicijskog održavanja			754.342,46	
	Izvor: 43 Ostali prihodi za posebne namjene	**3.330.000,00**	**3.330.000,00**	**1.494.398,02**	**44,9**
322	Rashodi za materijal i energiju	1.040.000,00	1.040.000,00	332.840,81	32,0
3224	Materijal i dijelovi za tekuće i investicijsko održavanje			332.840,81	
323	Rashodi za usluge	2.290.000,00	2.290.000,00	1.161.557,21	50,7
3232	Usluge tekućeg i investicijskog održavanja			1.161.557,21	
	Izvor: 44 Decentralizirana sredstva	**1.589.801,00**	**1.589.801,00**	**1.071.989,31**	**67,4**
322	Rashodi za materijal i energiju	513.864,00	513.864,00	258.379,16	50,3
3224	Materijal i dijelovi za tekuće i investicijsko održavanje			258.379,16	
323	Rashodi za usluge	1.075.937,00	1.075.937,00	813.610,15	75,6
3232	Usluge tekućeg i investicijskog održavanja			813.610,15	
	Izvor: 71 Prihodi od nefinancijske imovine	**40.000,00**	**40.000,00**	**10.719,97**	**26,8**
323	Rashodi za usluge	40.000,00	40.000,00	10.719,97	26,8
3232	Usluge tekućeg i investicijskog održavanja			10.719,97	
	T132002 Otplata kredita	**1.734.500,00**	**1.734.500,00**	**1.987.389,02**	**114,6**
	Izvor: 31 Vlastiti prihodi	**200.000,00**	**200.000,00**	**104.400,00**	**52,2**

u kunama

Brojčana oznaka i naziv razdjela, glave, izvora financiranja, programa, aktivnosti i projekta	Izvorni plan 2020.	Tekući plan 2020.	Izvršenje I-VI 2020.	Indeks %
1	2	3	4	5=4/3*100
544 Otplata glavnice primljenih kredita i zajmova od kreditnih i ostalih financijskih institucija izvan javnog sektora	200.000,00	200.000,00	104.400,00	52,2
5443 Otplata glavnice primljenih kredita od tuzemnih kreditnih institucija izvan javnog sektora			104.400,00	
Izvor: 43 Ostali prihodi za posebne namjene	**369.000,00**	**369.000,00**	**717.489,02**	**194,4**
544 Otplata glavnice primljenih kredita i zajmova od kreditnih i ostalih financijskih institucija izvan javnog sektora	369.000,00	369.000,00	717.489,02	194,4
5443 Otplata glavnice primljenih kredita od tuzemnih kreditnih institucija izvan javnog sektora			717.489,02	
Izvor: 44 Decentralizirana sredstva	**1.165.500,00**	**1.165.500,00**	**1.165.500,00**	**100,0**
544 Otplata glavnice primljenih kredita i zajmova od kreditnih i ostalih financijskih institucija izvan javnog sektora	1.165.500,00	1.165.500,00	1.165.500,00	100,0
5443 Otplata glavnice primljenih kredita od tuzemnih kreditnih institucija izvan javnog sektora			1.165.500,00	
Glava: 01603 SOCIJALNA SKRB	**52.037.983,00**	**52.037.983,00**	**25.347.728,25**	**48,7**
Izvor: 11 Opći prihodi i primici	**2.213.950,00**	**2.213.950,00**	**820.426,11**	**37,1**
Izvor: 31 Vlastiti prihodi	**220.000,00**	**220.000,00**	**35.827,88**	**16,3**
Izvor: 43 Ostali prihodi za posebne namjene	**12.220.000,00**	**12.220.000,00**	**6.790.405,28**	**55,6**
Izvor: 44 Decentralizirana sredstva	**8.103.590,00**	**8.103.590,00**	**2.813.147,20**	**34,7**
Izvor: 51 Pomoći EU	**12.823.326,00**	**12.823.326,00**	**7.870.978,03**	**61,4**
Izvor: 52 Ostale pomoći	**3.706.010,00**	**3.706.010,00**	**3.053.551,22**	**82,4**
Izvor: 81 Namjenski primici od zaduživanja	**12.751.107,00**	**12.751.107,00**	**3.963.392,53**	**31,1**
Program: 1140 PROGRAMI E UROPSKIH POSLOVA	**29.250.443,00**	**29.250.443,00**	**14.887.921,78**	**50,9**
K114002 EnU projekti na županijskim objektima	**29.250.443,00**	**29.250.443,00**	**14.887.921,78**	**50,9**
Izvor: 51 Pomoći EU	**12.823.326,00**	**12.823.326,00**	**7.870.978,03**	**61,4**
323 Rashodi za usluge	429.976,00	429.976,00	3.494,52	0,8
3237 Intelektualne i osobne usluge			3.494,52	
451 Dodatna ulaganja na građevinskim objektima	12.393.350,00	12.393.350,00	7.867.483,51	63,5
4511 Dodatna ulaganja na građevinskim objektima			7.867.483,51	
Izvor: 52 Ostale pomoći	**3.676.010,00**	**3.676.010,00**	**3.053.551,22**	**83,1**
323 Rashodi za usluge	224.712,00	224.712,00	370,01	0,2
3237 Intelektualne i osobne usluge			370,01	
451 Dodatna ulaganja na građevinskim objektima	3.451.298,00	3.451.298,00	3.053.181,21	88,5
4511 Dodatna ulaganja na građevinskim objektima			3.053.181,21	
Izvor: 81 Namjenski primici od zaduživanja	**12.751.107,00**	**12.751.107,00**	**3.963.392,53**	**31,1**
323 Rashodi za usluge	149.808,00	149.808,00	0,00	0,0
451 Dodatna ulaganja na građevinskim objektima	12.601.299,00	12.601.299,00	3.963.392,53	31,5
4511 Dodatna ulaganja na građevinskim objektima			3.963.392,53	

u kunama

	Brojčana oznaka i naziv razdjela, glave, izvora financiranja, programa, aktivnosti i projekta	Izvorni plan 2020.	Tekući plan 2020.	Izvršenje I-VI 2020.	Indeks %
	1	2	3	4	5=4/3*100
	Program: 1301 SOCIJALNA SKRB - ZAKONSKI STANDARD	**616.000,00**	**616.000,00**	**279.076,11**	**45,3**
	A130101 Društvo Crvenog križa Varaždinske županije	**450.000,00**	**450.000,00**	**225.000,00**	**50,0**
	Izvor: 11 Opći prihodi i primici	**450.000,00**	**450.000,00**	**225.000,00**	**50,0**
381	Tekuće donacije	450.000,00	450.000,00	225.000,00	50,0
3811	Tekuće donacije u novcu			225.000,00	
	A130102 Socijalni planovi i radna tijela	**16.000,00**	**16.000,00**	**0,00**	**0,0**
	Izvor: 11 Opći prihodi i primici	**16.000,00**	**16.000,00**	**0,00**	**0,0**
322	Rashodi za materijal i energiju	4.000,00	4.000,00	0,00	0,0
323	Rashodi za usluge	4.000,00	4.000,00	0,00	0,0
324	Naknade troškova osobama izvan radnog odnosa	4.000,00	4.000,00	0,00	0,0
329	Ostali nespomenuti rashodi poslovanja	4.000,00	4.000,00	0,00	0,0
	A130103 Dom za žrtve obiteljskog nasilja Utočište Sveti Nikola Varaždin	**150.000,00**	**150.000,00**	**54.076,11**	**36,1**
	Izvor: 11 Opći prihodi i primici	**150.000,00**	**150.000,00**	**54.076,11**	**36,1**
381	Tekuće donacije	150.000,00	150.000,00	54.076,11	36,1
3811	Tekuće donacije u novcu			54.076,11	
	Program: 1302 SOCIJALNA SKRB - IZNAD ZAKONSKI STANDARD	**1.527.950,00**	**1.527.950,00**	**512.200,00**	**33,5**
	A130201 Programi pomoći osobama treće životne dobi	**747.050,00**	**747.050,00**	**247.500,00**	**33,1**
	Izvor: 11 Opći prihodi i primici	**747.050,00**	**747.050,00**	**247.500,00**	**33,1**
372	Ostale naknade građanima i kućanstvima iz proračuna	157.300,00	157.300,00	0,00	0,0
381	Tekuće donacije	589.750,00	589.750,00	247.500,00	42,0
3811	Tekuće donacije u novcu			247.500,00	
	A130203 Udruge - programi iz područja zdravstvene i socijalne skrbi	**400.000,00**	**400.000,00**	**174.700,00**	**43,7**
	Izvor: 11 Opći prihodi i primici	**400.000,00**	**400.000,00**	**174.700,00**	**43,7**
381	Tekuće donacije	400.000,00	400.000,00	174.700,00	43,7
3811	Tekuće donacije u novcu			174.700,00	
	A130204 Socijalne pomoći	**360.900,00**	**360.900,00**	**90.000,00**	**24,9**
	Izvor: 11 Opći prihodi i primici	**360.900,00**	**360.900,00**	**90.000,00**	**24,9**
372	Ostale naknade građanima i kućanstvima iz proračuna	210.900,00	210.900,00	10.000,00	4,7
3721	Naknade građanima i kućanstvima u novcu			10.000,00	
381	Tekuće donacije	150.000,00	150.000,00	80.000,00	53,3
3811	Tekuće donacije u novcu			80.000,00	
	A130205 Programi pomoći OSI i teže zaposlivih osoba	**20.000,00**	**20.000,00**	**0,00**	**0,0**
	Izvor: 11 Opći prihodi i primici	**20.000,00**	**20.000,00**	**0,00**	**0,0**
381	Tekuće donacije	20.000,00	20.000,00	0,00	0,0
	Program: 1310 POMOĆ ZA OGRJEV - MINIMALNI ZAKONSKI STANDARD	**1.061.550,00**	**1.061.550,00**	**0,00**	**0,0**
	A131001 Pomoć za ogrjev - preko proračuna JLS	**1.061.550,00**	**1.061.550,00**	**0,00**	**0,0**
	Izvor: 44 Decentralizirana sredstva	**1.061.550,00**	**1.061.550,00**	**0,00**	**0,0**
363	Pomoći unutar općeg proračuna	1.061.550,00	1.061.550,00	0,00	0,0

u kunama

	Brojčana oznaka i naziv razdjela, glave, izvora financiranja, programa, aktivnosti i projekta	Izvorni plan 2020.	Tekući plan 2020.	Izvršenje I-VI 2020.	Indeks %
	1	2	3	4	5=4/3*100
	Program: 1330 CENTRI ZA SOCIJALNU SKRB - DECENTRALIZACIJA	**2.631.274,00**	**2.631.274,00**	**1.099.268,61**	**41,8**
	A133001 Stručno i administrativno osoblje	**2.631.274,00**	**2.631.274,00**	**1.099.268,61**	**41,8**
	Izvor: 44 Decentralizirana sredstva	**2.631.274,00**	**2.631.274,00**	**1.099.268,61**	**41,8**
366	Pomoći proračunskim korisnicima drugih proračuna	2.631.274,00	2.631.274,00	1.099.268,61	41,8
3661	Tekuće pomoći proračunskim korisnicima drugih proračuna			1.099.268,61	
	Program: 1340 DOM ZA STARIJE I NEMOĆNE OSOBE	**16.950.766,00**	**16.950.766,00**	**8.569.261,75**	**50,6**
	A134001 Stručno i administrativno osoblje	**16.620.766,00**	**16.620.766,00**	**8.472.039,26**	**51,0**
	Izvor: 11 Opći prihodi i primici	**70.000,00**	**70.000,00**	**29.150,00**	**41,6**
311	Plaće (Bruto)	60.000,00	60.000,00	25.000,00	41,7
3111	Plaće za redovan rad			25.000,00	
313	Doprinosi na plaće	10.000,00	10.000,00	4.150,00	41,5
3132	Doprinosi za obvezno zdravstveno osiguranje			4.150,00	
	Izvor: 31 Vlastiti prihodi	**220.000,00**	**220.000,00**	**35.827,88**	**16,3**
329	Ostali nespomenuti rashodi poslovanja	72.000,00	72.000,00	35.827,88	49,8
3291	Naknade za rad predstavničkih i izvršnih tijela, povjerenstava i slično			35.827,88	
422	Postrojenja i oprema	148.000,00	148.000,00	0,00	0,0
	Izvor: 43 Ostali prihodi za posebne namjene	**12.220.000,00**	**12.220.000,00**	**6.790.405,28**	**55,6**
311	Plaće (Bruto)	8.537.000,00	8.537.000,00	4.310.634,51	50,5
3111	Plaće za redovan rad			4.310.634,51	
312	Ostali rashodi za zaposlene	465.000,00	465.000,00	136.643,20	29,4
3121	Ostali rashodi za zaposlene			136.643,20	
313	Doprinosi na plaće	1.408.000,00	1.408.000,00	714.064,02	50,7
3131	Doprinosi za mirovinsko osiguranje			2.834,33	
3132	Doprinosi za obvezno zdravstveno osiguranje			711.229,69	
321	Naknade troškova zaposlenima	701.000,00	701.000,00	338.659,26	48,3
3211	Službena putovanja			170,00	
3212	Naknade za prijevoz, za rad na terenu i odvojeni život			327.879,26	
3213	Stručno usavršavanje zaposlenika			10.610,00	
322	Rashodi za materijal i energiju	439.268,00	439.268,00	775.561,51	176,6
3221	Uredski materijal i ostali materijalni rashodi			163.179,00	
3222	Materijal i sirovine			269.320,34	
3223	Energija			305.089,53	
3224	Materijal i dijelovi za tekuće i investicijsko održavanje			32.901,42	
3225	Sitni inventar i auto gume			2.884,24	
3227	Službena, radna i zaštitna odjeća i obuća			2.186,98	
323	Rashodi za usluge	579.732,00	579.732,00	413.080,44	71,3
3231	Usluge telefona, pošte i prijevoza			9.289,35	

u kunama

Brojčana oznaka i naziv razdjela, glave, izvora financiranja, programa, aktivnosti i projekta		Izvorni plan 2020.	Tekući plan 2020.	Izvršenje I-VI 2020.	Indeks %
1		2	3	4	5=4/3*100
3232	Usluge tekućeg i investicijskog održavanja			120.256,50	
3233	Usluge promidžbe i informiranja			9.714,91	
3234	Komunalne usluge			195.800,68	
3236	Zdravstvene i veterinarske usluge			15.590,46	
3237	Intelektualne i osobne usluge			44.777,41	
3238	Računalne usluge			16.754,38	
3239	Ostale usluge			896,75	
329	Ostali nespomenuti rashodi poslovanja	54.500,00	54.500,00	42.988,56	78,9
3292	Premije osiguranja			13.227,88	
3293	Reprezentacija			2.562,03	
3296	Troškovi sudskih postupaka			17.500,00	
3299	Ostali nespomenuti rashodi poslovanja			9.698,65	
342	Kamate za primljene kredite i zajmove	0,00	0,00	914,30	0,0
3422	Kamate za primljene kredite i zajmove od kreditnih i ostalih financijskih institucija u javnom sektoru			914,30	
343	Ostali financijski rashodi	15.000,00	15.000,00	10.515,72	70,1
3431	Bankarske usluge i usluge platnog prometa			9.662,84	
3433	Zatezne kamate			852,88	
372	Ostale naknade građanima i kućanstvima iz proračuna	20.500,00	20.500,00	4.900,00	23,9
3721	Naknade građanima i kućanstvima u novcu			4.900,00	
383	Kazne, penali i naknade štete	0,00	0,00	42.443,76	0,0
3831	Naknade šteta pravnim i fizičkim osobama			42.443,76	
	Izvor: 44 Decentralizirana sredstva	**4.080.766,00**	**4.080.766,00**	**1.616.656,10**	**39,6**
322	Rashodi za materijal i energiju	3.400.000,00	3.400.000,00	1.291.709,13	38,0
3221	Uredski materijal i ostali materijalni rashodi			143.750,00	
3222	Materijal i sirovine			760.435,66	
3223	Energija			387.523,47	
323	Rashodi za usluge	680.766,00	680.766,00	324.946,97	47,7
3231	Usluge telefona, pošte i prijevoza			17.237,65	
3232	Usluge tekućeg i investicijskog održavanja			40.000,00	
3234	Komunalne usluge			256.459,32	
3238	Računalne usluge			11.250,00	
	Izvor: 52 Ostale pomoći	**30.000,00**	**30.000,00**	**0,00**	**0,0**
322	Rashodi za materijal i energiju	20.000,00	20.000,00	0,00	0,0
323	Rashodi za usluge	10.000,00	10.000,00	0,00	0,0
	K134001 Održavanje objekata	**330.000,00**	**330.000,00**	**97.222,49**	**29,5**
	Izvor: 44 Decentralizirana sredstva	**330.000,00**	**330.000,00**	**97.222,49**	**29,5**
323	Rashodi za usluge	100.000,00	100.000,00	67.222,50	67,2
3232	Usluge tekućeg i investicijskog održavanja			67.222,50	
422	Postrojenja i oprema	80.000,00	80.000,00	29.999,99	37,5
4221	Uredska oprema i namještaj			29.999,99	
451	Dodatna ulaganja na građevinskim objektima	150.000,00	150.000,00	0,00	0,0

u kunama

	Brojčana oznaka i naziv razdjela, glave, izvora financiranja, programa, aktivnosti i projekta	Izvorni plan 2020.	Tekući plan 2020.	Izvršenje I-VI 2020.	Indeks %
	1	2	3	4	5=4/3*100
	Razdjel: 017 UPRAVNI ODJEL ZA PROSTORNO UREĐENJE, GRADITELJSTVO I ZAŠTITU OKOLIŠA	**27.931.795,00**	**27.931.795,00**	**14.345.300,52**	**51,4**
	Glava: 01701 UPRAVNI ODJEL ZA PROSTORNO UREĐENJE, GRADITELJSTVO I ZAŠTITU OKOLIŠA	**23.996.395,00**	**23.996.395,00**	**12.989.523,38**	**54,1**
	Izvor: 11 Opći prihodi i primici	**11.895.424,00**	**11.895.424,00**	**3.357.996,09**	**28,2**
	Izvor: 43 Ostali prihodi za posebne namjene	**40.000,00**	**40.000,00**	**0,00**	**0,0**
	Izvor: 51 Pomoći EU	**5.168.057,00**	**5.168.057,00**	**4.283.921,74**	**82,9**
	Izvor: 52 Ostale pomoći	**3.448.773,00**	**3.448.773,00**	**3.234.417,58**	**93,8**
	Izvor: 81 Namjenski primici od zaduživanja	**3.444.141,00**	**3.444.141,00**	**2.113.187,97**	**61,4**
	Program: 1070 AKTIVNOSTI IZ NADLEŽNOSTI ODJELA	**6.902.469,00**	**6.902.469,00**	**593.926,96**	**8,6**
	A107001 Javna uprava i administracija	**50.000,00**	**50.000,00**	**19.416,12**	**38,8**
	Izvor: 11 Opći prihodi i primici	**50.000,00**	**50.000,00**	**19.416,12**	**38,8**
321	Naknade troškova zaposlenima	13.000,00	13.000,00	4.425,00	34,0
3213	Stručno usavršavanje zaposlenika			4.425,00	
322	Rashodi za materijal i energiju	22.000,00	22.000,00	10.597,62	48,2
3221	Uredski materijal i ostali materijalni rashodi			10.597,62	
329	Ostali nespomenuti rashodi poslovanja	5.000,00	5.000,00	583,50	11,7
3293	Reprezentacija			383,50	
3295	Pristojbe i naknade			200,00	
372	Ostale naknade građanima i kućanstvima iz proračuna	10.000,00	10.000,00	3.810,00	38,1
3721	Naknade građanima i kućanstvima u novcu			3.810,00	
	A107007 Izrada prostorno planskih podloga i održavanje baze podataka	**336.250,00**	**336.250,00**	**31.050,00**	**9,2**
	Izvor: 11 Opći prihodi i primici	**336.250,00**	**336.250,00**	**31.050,00**	**9,2**
323	Rashodi za usluge	336.250,00	336.250,00	31.050,00	9,2
3233	Usluge promidžbe i informiranja			3.862,50	
3237	Intelektualne i osobne usluge			27.187,50	
	K107004 Rasvjeta oplošja zgrade Vodotornja	**4.350.000,00**	**4.350.000,00**	**543.460,84**	**12,5**
	Izvor: 11 Opći prihodi i primici	**4.350.000,00**	**4.350.000,00**	**543.460,84**	**12,5**
451	Dodatna ulaganja na građevinskim objektima	4.350.000,00	4.350.000,00	543.460,84	12,5
4511	Dodatna ulaganja na građevinskim objektima			543.460,84	
	K107005 Uređenje zgrade Vodotornja	**2.166.219,00**	**2.166.219,00**	**0,00**	**0,0**
	Izvor: 11 Opći prihodi i primici	**2.166.219,00**	**2.166.219,00**	**0,00**	**0,0**
323	Rashodi za usluge	1.293.750,00	1.293.750,00	0,00	0,0
451	Dodatna ulaganja na građevinskim objektima	872.469,00	872.469,00	0,00	0,0
	Program: 1080 PROGRAM ZBRINJAVANJA OTPADA	**615.000,00**	**615.000,00**	**161.820,68**	**26,3**
	A108001 Monitoring i održavanje odlagališta otpada	**265.000,00**	**265.000,00**	**129.438,47**	**48,8**
	Izvor: 11 Opći prihodi i primici	**265.000,00**	**265.000,00**	**129.438,47**	**48,8**
329	Ostali nespomenuti rashodi poslovanja	265.000,00	265.000,00	129.438,47	48,8
3299	Ostali nespomenuti rashodi poslovanja			129.438,47	

u kunama

	Brojčana oznaka i naziv razdjela, glave, izvora financiranja, programa, aktivnosti i projekta	Izvorni plan 2020.	Tekući plan 2020.	Izvršenje I-VI 2020.	Indeks %
	1	2	3	4	5=4/3*100
	T108003 Gospodarenje otpadom	**350.000,00**	**350.000,00**	**32.382,21**	**9,3**
	Izvor: 11 Opći prihodi i primici	**350.000,00**	**350.000,00**	**32.382,21**	**9,3**
351	Subvencije trgovačkim društvima u javnom sektoru	350.000,00	350.000,00	32.382,21	9,3
3512	Subvencije trgovačkim društvima u javnom sektoru			32.382,21	
	Program: 1090 PROGRAM ZAŠTITE OKOLIŠA	**115.000,00**	**115.000,00**	**49.500,00**	**43,0**
	A109011 Sklonište za životinje »Spas«	**45.000,00**	**45.000,00**	**22.500,00**	**50,0**
	Izvor: 11 Opći prihodi i primici	**45.000,00**	**45.000,00**	**22.500,00**	**50,0**
381	Tekuće donacije	45.000,00	45.000,00	22.500,00	50,0
3811	Tekuće donacije u novcu			22.500,00	
	A109015 Zakonske obveze u zaštiti okoliša	**40.000,00**	**40.000,00**	**0,00**	**0,0**
	Izvor: 43 Ostali prihodi za posebne namjene	**40.000,00**	**40.000,00**	**0,00**	**0,0**
329	Ostali nespomenuti rashodi poslovanja	40.000,00	40.000,00	0,00	0,0
	A109017 Udruge iz područja zaštite prirode i okoliša	**30.000,00**	**30.000,00**	**27.000,00**	**90,0**
	Izvor: 11 Opći prihodi i primici	**30.000,00**	**30.000,00**	**27.000,00**	**90,0**
381	Tekuće donacije	30.000,00	30.000,00	27.000,00	90,0
3811	Tekuće donacije u novcu			27.000,00	
	Program: 1140 PROGRAMI EUROPSKIH POSLOVA	**16.363.926,00**	**16.363.926,00**	**12.184.275,74**	**74,5**
	K114002 EnU projekti na županijskim objektima	**16.363.926,00**	**16.363.926,00**	**12.184.275,74**	**74,5**
	Izvor: 11 Opći prihodi i primici	**4.302.955,00**	**4.302.955,00**	**2.552.748,45**	**59,3**
323	Rashodi za usluge	1.090,00	1.090,00	0,00	0,0
329	Ostali nespomenuti rashodi poslovanja	3.750,00	3.750,00	0,00	0,0
451	Dodatna ulaganja na građevinskim objektima	4.298.115,00	4.298.115,00	2.552.748,45	59,4
4511	Dodatna ulaganja na građevinskim objektima			2.552.748,45	
	Izvor: 51 Pomoći EU	**5.168.057,00**	**5.168.057,00**	**4.283.921,74**	**82,9**
323	Rashodi za usluge	15.407,00	15.407,00	0,00	0,0
451	Dodatna ulaganja na građevinskim objektima	5.152.650,00	5.152.650,00	4.283.921,74	83,1
4511	Dodatna ulaganja na građevinskim objektima			4.283.921,74	
	Izvor: 52 Ostale pomoći	**3.448.773,00**	**3.448.773,00**	**3.234.417,58**	**93,8**
451	Dodatna ulaganja na građevinskim objektima	2.132.778,00	2.132.778,00	1.918.422,95	90,0
4511	Dodatna ulaganja na građevinskim objektima			1.918.422,95	
323	Rashodi za usluge	1.632,00	1.632,00	0,00	0,0
451	Dodatna ulaganja na građevinskim objektima	1.314.363,00	1.314.363,00	1.315.994,63	100,1
4511	Dodatna ulaganja na građevinskim objektima			1.315.994,63	

u kunama

Brojčana oznaka i naziv razdjela, glave, izvora financiranja, programa, aktivnosti i projekta	Izvorni plan 2020.	Tekući plan 2020.	Izvršenje I-VI 2020.	Indeks %
1	2	3	4	5=4/3*100
Izvor: 81 Namjenski primici od zaduživanja	**3.444.141,00**	**3.444.141,00**	**2.113.187,97**	**61,4**
451 Dodatna ulaganja na građevinskim objektima	3.444.141,00	3.444.141,00	2.113.187,97	61,4
4511 Dodatna ulaganja na građevinskim objektima			2.113.187,97	
Glava: 01702 ZAVOD ZA PROSTORNO UREĐENJE VARAŽDINSKE ŽUPANIJE	**2.623.100,00**	**2.623.100,00**	**964.910,94**	**36,8**
Izvor: 11 Opći prihodi i primici	**2.280.200,00**	**2.280.200,00**	**871.740,64**	**38,2**
Izvor: 31 Vlastiti prihodi	**36.600,00**	**36.600,00**	**0,00**	**0,0**
Izvor: 52 Ostale pomoći	**306.300,00**	**306.300,00**	**93.170,30**	**30,4**
Program: 1370 PROSTORNO UREĐENJE I GRADITELJSTVO	**2.623.100,00**	**2.623.100,00**	**964.910,94**	**36,8**
A137001 Stručno i administrativno osoblje	**2.623.100,00**	**2.623.100,00**	**964.910,94**	**36,8**
Izvor: 11 Opći prihodi i primici	**2.280.200,00**	**2.280.200,00**	**871.740,64**	**38,2**
311 Plaće (Bruto)	1.156.100,00	1.156.100,00	559.782,88	48,4
3111 Plaće za redovan rad			559.782,88	
312 Ostali rashodi za zaposlene	152.200,00	152.200,00	43.760,00	28,8
3121 Ostali rashodi za zaposlene			43.760,00	
313 Doprinosi na plaće	206.200,00	206.200,00	92.364,18	44,8
3132 Doprinosi za obvezno zdravstveno osiguranje			92.364,18	
321 Naknade troškova zaposlenima	175.000,00	175.000,00	45.233,25	25,9
3211 Službena putovanja			600,00	
3212 Naknade za prijevoz, za rad na terenu i odvojeni život			42.852,00	
3213 Stručno usavršavanje zaposlenika			1.781,25	
322 Rashodi za materijal i energiju	121.000,00	121.000,00	26.935,28	22,3
3221 Uredski materijal i ostali materijalni rashodi			12.034,31	
3223 Energija			14.900,97	
323 Rashodi za usluge	335.000,00	335.000,00	85.291,23	25,5
3231 Usluge telefona, pošte i prijevoza			14.861,46	
3232 Usluge tekućeg i investicijskog održavanja			312,50	
3233 Usluge promidžbe i informiranja			1.260,00	
3234 Komunalne usluge			10.378,34	
3235 Zakupnine i najamnine			11.328,70	
3237 Intelektualne i osobne usluge			20.320,23	
3238 Računalne usluge			20.330,00	
3239 Ostale usluge			6.500,00	
329 Ostali nespomenuti rashodi poslovanja	59.700,00	59.700,00	12.076,57	20,2
3291 Naknade za rad predstavničkih i izvršnih tijela, povjerenstava i slično			5.194,56	
3292 Premije osiguranja			3.056,57	
3293 Reprezentacija			428,88	
3294 Članarine i norme			2.700,00	
3299 Ostali nespomenuti rashodi poslovanja			696,56	
343 Ostali financijski rashodi	6.000,00	6.000,00	1.058,25	17,6
3431 Bankarske usluge i usluge platnog prometa			1.058,25	
412 Nematerijalna imovina	45.000,00	45.000,00	0,00	0,0

u kunama

Brojčana oznaka i naziv razdjela, glave, izvora financiranja, programa, aktivnosti i projekta		Izvorni plan 2020.	Tekući plan 2020.	Izvršenje I-VI 2020.	Indeks %
1		2	3	4	5=4/3*100
422	Postrojenja i oprema	24.000,00	24.000,00	5.239,00	21,8
4221	Uredska oprema i namještaj			5.239,00	
	Izvor: 31 Vlastiti prihodi	**36.600,00**	**36.600,00**		
311	Plaće (Bruto)	36.000,00	36.000,00	0,00	0,0
329	Ostali nespomenuti rashodi poslovanja	600,00	600,00	0,00	0,0
	Izvor: 52 Ostale pomoći	**306.300,00**	**306.300,00**	**93.170,30**	**30,4**
311	Plaće (Bruto)	181.000,00	181.000,00	65.464,20	36,2
3111	Plaće za redovan rad			65.464,20	
312	Ostali rashodi za zaposlene	18.000,00	18.000,00	1.843,00	10,2
3121	Ostali rashodi za zaposlene			1.843,00	
313	Doprinosi na plaće	30.300,00	30.300,00	10.801,60	35,7
3132	Doprinosi za obvezno zdravstveno osiguranje			10.801,60	
321	Naknade troškova zaposlenima	41.000,00	41.000,00	15.061,50	36,7
3212	Naknade za prijevoz, za rad na terenu i odvojeni život			15.061,50	
412	Nematerijalna imovina	14.000,00	14.000,00	0,00	0,0
422	Postrojenja i oprema	22.000,00	22.000,00	0,00	0,0
	Glava: 01703 JAVNA USTANOVA ZA UPRAVLJANJE ZAŠTIĆENIM DIJELOVIMA PRIRODE	**1.312.300,00**	**1.312.300,00**	**390.866,20**	**29,8**
	Izvor: 11 Opći prihodi i primici	**1.305.500,00**	**1.305.500,00**	**390.866,13**	**29,9**
	Izvor: 31 Vlastiti prihodi	**2.000,00**	**2.000,00**	**0,07**	**0,0**
	Izvor: 51 Pomoći EU	**2.000,00**	**2.000,00**	**0,00**	**0,0**
	Izvor: 52 Ostale pomoći	**2.800,00**	**2.800,00**	**0,00**	**0,0**
	Program: 1090 PROGRAM ZAŠTITE OKOLIŠA	**1.155.798,00**	**1.155.798,00**	**390.866,20**	**33,8**
	A109012 Stručno i administrativno osoblje	**675.375,00**	**675.375,00**	**300.188,38**	**44,5**
	Izvor: 11 Opći prihodi i primici	**675.375,00**	**675.375,00**	**300.188,38**	**44,5**
311	Plaće (Bruto)	530.177,00	530.177,00	241.334,71	45,5
3111	Plaće za redovan rad			241.334,71	
312	Ostali rashodi za zaposlene	57.200,00	57.200,00	20.438,32	35,7
3121	Ostali rashodi za zaposlene			20.438,32	
313	Doprinosi na plaće	87.998,00	87.998,00	38.415,35	43,7
3132	Doprinosi za obvezno zdravstveno osiguranje			38.415,35	
	A109014 Rashodi za provođenje programa javne ustanove	**480.423,00**	**480.423,00**	**90.677,82**	**18,9**
	Izvor: 11 Opći prihodi i primici	**475.623,00**	**475.623,00**	**90.677,75**	**19,1**
321	Naknade troškova zaposlenima	75.456,00	75.456,00	23.669,08	31,4
3211	Službena putovanja			642,00	
3212	Naknade za prijevoz, za rad na terenu i odvojeni život			23.027,08	
322	Rashodi za materijal i energiju	102.000,00	102.000,00	13.906,87	13,6
3221	Uredski materijal i ostali materijalni rashodi			4.437,89	
3223	Energija			8.120,45	
3224	Materijal i dijelovi za tekuće i investicijsko održavanje			1.348,53	

u kunama

Brojčana oznaka i naziv razdjela, glave, izvora financiranja, programa, aktivnosti i projekta		Izvorni plan 2020.	Tekući plan 2020.	Izvršenje I-VI 2020.	Indeks %
1		2	3	4	5=4/3*100
323	Rashodi za usluge	232.467,00	232.467,00	47.677,59	20,5
3231	Usluge telefona, pošte i prijevoza			6.979,73	
3234	Komunalne usluge			461,00	
3236	Zdravstvene i veterinarske usluge			225,00	
3237	Intelektualne i osobne usluge			35.971,46	
3239	Ostale usluge			4.040,40	
329	Ostali nespomenuti rashodi poslovanja	44.900,00	44.900,00	3.873,36	8,6
3292	Premije osiguranja			3.873,36	
343	Ostali financijski rashodi	6.000,00	6.000,00	1.550,85	25,9
3431	Bankarske usluge i usluge platnog prometa			1.525,85	
3434	Ostali nespomenuti financijski rashodi			25,00	
366	Pomoći proračunskim korisnicima drugih proračuna	1.050,00	1.050,00	0,00	0,0
369	Prijenosi između proračunskih korisnika istog proračuna	1.050,00	1.050,00	0,00	0,0
381	Tekuće donacije	700,00	700,00	0,00	0,0
412	Nematerijalna imovina	2.000,00	2.000,00	0,00	0,0
422	Postrojenja i oprema	10.000,00	10.000,00	0,00	0,0
	Izvor: 31 Vlastiti prihodi	**2.000,00**	**2.000,00**	**0,07**	**0,0**
323	Rashodi za usluge	2.000,00	2.000,00	0,07	0,0
3239	Ostale usluge			0,07	
	Izvor: 52 Ostale pomoći	**2.800,00**	**2.800,00**	**0,00**	**0,0**
366	Pomoći proračunskim korisnicima drugih proračuna	1.050,00	1.050,00	0,00	0,0
369	Prijenosi između proračunskih korisnika istog proračuna	1.050,00	1.050,00	0,00	0,0
381	Tekuće donacije	700,00	700,00	0,00	0,0
	Program: 1140 PROGRAMI EUROPSKIH POSLOVA	**156.502,00**	**156.502,00**	**0,00**	**0,0**
	T114025 Projekt DRAVA LIFE	**13.533,00**	**13.533,00**	**0,00**	**0,0**
	Izvor: 11 Opći prihodi i primici	**12.533,00**	**12.533,00**	**0,00**	**0,0**
329	Ostali nespomenuti rashodi poslovanja	12.533,00	12.533,00	0,00	0,0
	Izvor: 51 Pomoći EU	**1.000,00**	**1.000,00**	**0,00**	**0,0**
422	Postrojenja i oprema	1.000,00	1.000,00	0,00	0,0
	T114029 Poučna staza Drava	**1.000,00**	**1.000,00**	**0,00**	**0,0**
	Izvor: 51 Pomoći EU	**1.000,00**	**1.000,00**		
323	Rashodi za usluge	500,00	500,00	0,00	0,0
422	Postrojenja i oprema	500,00	500,00	0,00	0,0
	T114042 Projekt Riverside	**41.969,00**	**41.969,00**	**0,00**	**0,0**
	Izvor: 11 Opći prihodi i primici	**41.969,00**	**41.969,00**	**0,00**	**0,0**
311	Plaće (Bruto)	29.623,00	29.623,00	0,00	0,0
313	Doprinosi na plaće	5.264,00	5.264,00	0,00	0,0
321	Naknade troškova zaposlenima	3.644,00	3.644,00	0,00	0,0
322	Rashodi za materijal i energiju	2.438,00	2.438,00	0,00	0,0
323	Rashodi za usluge	1.000,00	1.000,00	0,00	0,0
	T114043 Projekt LifelineMDD	**100.000,00**	**100.000,00**	**0,00**	**0,0**
	Izvor: 11 Opći prihodi i primici	**100.000,00**	**100.000,00**	**0,00**	**0,0**
322	Rashodi za materijal i energiju	4.120,00	4.120,00	0,00	0,0
323	Rashodi za usluge	84.480,00	84.480,00	0,00	0,0
422	Postrojenja i oprema	11.400,00	11.400,00	0,00	0,0

u kunama

	Brojčana oznaka i naziv razdjela, glave, izvora financiranja, programa, aktivnosti i projekta	Izvorni plan 2020.	Tekući plan 2020.	Izvršenje I-VI 2020.	Indeks %
	1	2	3	4	5=4/3*100
	Razdjel: 018 UPRAVNI ODJEL ZA GOSPODARSTVO I EUROPSKE POSLOVE	**20.708.080,00**	**20.708.080,00**	**8.113.159,22**	**39,2**
	Glava: 01801 UPRAVNI ODJEL ZA GOSPODARSTVO I EUROPSKE POSLOVE	**14.868.186,00**	**14.868.186,00**	**6.462.871,57**	**43,5**
	Izvor: 11 Opći prihodi i primici	**12.211.271,00**	**12.211.271,00**	**5.985.478,58**	**49,0**
	Izvor: 51 Pomoći EU	**1.149.575,00**	**1.149.575,00**	**176.399,71**	**15,3**
	Izvor: 52 Ostale pomoći	**1.287.340,00**	**1.287.340,00**	**130.048,91**	**10,1**
	Izvor: 61 Donacije	**220.000,00**	**220.000,00**	**170.944,37**	**77,7**
	Program: 1070 AKTIVNOSTI IZ NADLEŽNOSTI ODJELA	**168.000,00**	**165.500,00**	**50.499,28**	**30,5**
	A107001 Javna uprava i administracija	**168.000,00**	**165.500,00**	**50.499,28**	**30,5**
	Izvor: 11 Opći prihodi i primici	**168.000,00**	**165.500,00**	**50.499,28**	**30,5**
321	Naknade troškova zaposlenima	20.000,00	20.000,00	3.825,00	19,1
3213	Stručno usavršavanje zaposlenika			3.825,00	
322	Rashodi za materijal i energiju	30.000,00	30.000,00	17.980,66	59,9
3221	Uredski materijal i ostali materijalni rashodi			17.980,66	
323	Rashodi za usluge	30.000,00	30.000,00	13.477,60	44,9
3231	Usluge telefona, pošte i prijevoza			40,10	
3233	Usluge promidžbe i informiranja			12.500,00	
3237	Intelektualne i osobne usluge			937,50	
329	Ostali nespomenuti rashodi poslovanja	38.000,00	38.000,00	15.216,02	40,0
3293	Reprezentacija			10.216,02	
3294	Članarine i norme			5.000,00	
372	Ostale naknade građanima i kućanstvima iz proračuna	50.000,00	47.500,00	0,00	0,0
	Program: 1120 PROGRAM ENERGETIKE	**100.000,00**	**100.000,00**	**0,00**	**0,0**
	A112001 Energetska učinkovitost Varaždinske županije	**100.000,00**	**100.000,00**	**0,00**	**0,0**
	Izvor: 11 Opći prihodi i primici	**100.000,00**	**100.000,00**	**0,00**	**0,0**
323	Rashodi za usluge	50.000,00	50.000,00	0,00	0,0
372	Ostale naknade građanima i kućanstvima iz proračuna	50.000,00	50.000,00	0,00	0,0
	Program: 1130 PROGRAM UREĐENJE PROMETNICA	**100.000,00**	**97.800,00**	**0,00**	**0,0**
	A113001 Komunalno uređenje romskih naselja	**50.000,00**	**50.000,00**	**0,00**	**0,0**
	Izvor: 11 Opći prihodi i primici	**50.000,00**	**50.000,00**	**0,00**	**0,0**
323	Rashodi za usluge	50.000,00	50.000,00	0,00	0,0
	T113001 Rekonstrukcija i održavanje prometnica	**50.000,00**	**47.800,00**	**0,00**	**0,0**
	Izvor: 11 Opći prihodi i primici	**50.000,00**	**47.800,00**	**0,00**	**0,0**
363	Pomoći unutar općeg proračuna	50.000,00	47.800,00	0,00	0,0
	Program: 1140 PROGRAMI EUROPSKIH POSLOVA	**2.376.686,00**	**2.365.186,00**	**394.585,23**	**16,7**
	A114001 Skupština europskih regija (SER)	**165.000,00**	**165.000,00**	**2.580,53**	**1,6**
	Izvor: 11 Opći prihodi i primici	**165.000,00**	**165.000,00**	**2.580,53**	**1,6**
321	Naknade troškova zaposlenima	30.000,00	30.000,00	425,00	1,4
3213	Stručno usavršavanje zaposlenika			425,00	

u kunama

Brojčana oznaka i naziv razdjela, glave, izvora financiranja, programa, aktivnosti i projekta		Izvorni plan 2020.	Tekući plan 2020.	Izvršenje I-VI 2020.	Indeks %
1		2	3	4	5=4/3*100
323	Rashodi za usluge	10.000,00	10.000,00	0,00	0,0
329	Ostali nespomenuti rashodi poslovanja	125.000,00	125.000,00	2.155,53	1,7
3291	Naknade za rad predstavničkih i izvršnih tijela, povjerenstava i slično			2.155,53	
	A114002 Savjet za EU poslove	**50.000,00**	**50.000,00**	**3.600,00**	**7,2**
	Izvor: 11 Opći prihodi i primici	**50.000,00**	**50.000,00**	**3.600,00**	**7,2**
323	Rashodi za usluge	30.000,00	30.000,00	3.600,00	12,0
3239	Ostale usluge			3.600,00	
329	Ostali nespomenuti rashodi poslovanja	20.000,00	20.000,00	0,00	0,0
	A114003 Članarine međunarodnim organizacijama	**80.000,00**	**80.000,00**	**52.888,30**	**66,1**
	Izvor: 11 Opći prihodi i primici	**80.000,00**	**80.000,00**	**52.888,30**	**66,1**
329	Ostali nespomenuti rashodi poslovanja	80.000,00	80.000,00	52.888,30	66,1
3294	Članarine i norme			52.888,30	
	T114002 Ured u Bruxellesu	**90.000,00**	**90.000,00**	**47.456,25**	**52,7**
	Izvor: 11 Opći prihodi i primici	**90.000,00**	**90.000,00**	**47.456,25**	**52,7**
329	Ostali nespomenuti rashodi poslovanja	90.000,00	90.000,00	47.456,25	52,7
3299	Ostali nespomenuti rashodi poslovanja			47.456,25	
	T114010 Međunarodni projekti iz EU fondova	**232.000,00**	**220.500,00**	**77.947,78**	**35,4**
	Izvor: 11 Opći prihodi i primici	**232.000,00**	**220.500,00**	**77.947,78**	**35,4**
321	Naknade troškova zaposlenima	1.000,00	1.000,00	0,00	0,0
323	Rashodi za usluge	230.000,00	218.500,00	77.947,78	35,7
3233	Usluge promidžbe i informiranja			19.987,50	
3237	Intelektualne i osobne usluge			7.886,03	
3239	Ostale usluge			50.074,25	
329	Ostali nespomenuti rashodi poslovanja	1.000,00	1.000,00	0,00	0,0
	T114028 Razvoj prometne infrastrukture	**17.000,00**	**17.000,00**	**0,00**	**0,0**
	Izvor: 11 Opći prihodi i primici	**17.000,00**	**17.000,00**	**0,00**	**0,0**
323	Rashodi za usluge	17.000,00	17.000,00	0,00	0,0
	T114031 SOLICRIS - Solidarnost u prevenciji kriznih situacija i umrežavanje JLS-a i građana u dinamičkoj Europi	**12.400,00**	**12.400,00**	**1.123,36**	**9,1**
	Izvor: 51 Pomoći EU	**12.400,00**	**12.400,00**	**1.123,36**	**9,1**
311	Plaće (Bruto)	7.000,00	7.000,00	0,00	0,0
313	Doprinosi na plaće	1.205,00	1.205,00	0,00	0,0
321	Naknade troškova zaposlenima	2.000,00	2.000,00	1.123,36	56,2
3211	Službena putovanja			1.123,36	
322	Rashodi za materijal i energiju	2.195,00	2.195,00	0,00	0,0
	T114033 Lokalne inicijative za poticanje zapošljavanja u Varaždinskoj županiji - LEPEZA VŽ	**1.315.588,00**	**1.315.588,00**	**204.776,03**	**15,6**
	Izvor: 11 Opći prihodi i primici	**300.000,00**	**300.000,00**	**3.525,00**	**1,2**
323	Rashodi za usluge	300.000,00	300.000,00	3.525,00	1,2
3237	Intelektualne i osobne usluge			3.525,00	

u kunama

Brojčana oznaka i naziv razdjela, glave, izvora financiranja, programa, aktivnosti i projekta		Izvorni plan 2020.	Tekući plan 2020.	Izvršenje I-VI 2020.	Indeks %
1		2	3	4	5=4/3*100
	Izvor: 51 Pomoći EU	**818.248,00**	**818.248,00**	**171.063,37**	**20,9**
311	Plaće (Bruto)	21.250,00	21.250,00	0,00	0,0
313	Doprinosi na plaće	4.250,00	4.250,00	0,00	0,0
321	Naknade troškova zaposlenima	5.844,00	5.844,00	0,00	0,0
322	Rashodi za materijal i energiju	0,00	0,00	3.298,32	0,0
3221	Uredski materijal i ostali materijalni rashodi			3.298,32	
323	Rashodi za usluge	73.448,00	73.448,00	7.650,00	10,4
3235	Zakupnine i najamnine			3.187,50	
3237	Intelektualne i osobne usluge			4.462,50	
324	Naknade troškova osobama izvan radnog odnosa	84.435,00	84.435,00	4.977,60	5,9
3241	Naknade troškova osobama izvan radnog odnosa			4.977,60	
329	Ostali nespomenuti rashodi poslovanja	35.297,00	35.297,00	12.244,25	34,7
3293	Reprezentacija			12.244,25	
353	Subvencije trgovačkim društvima, zadrugama, poljoprivrednicima i obrtnicima iz EU sredstava	565.250,00	565.250,00	142.893,20	25,3
3531	Subvencije trgovačkim društvima, zadrugama, poljoprivrednicima i obrtnicima iz EU sredstava			142.893,20	
368	Pomoći temeljem prijenosa EU sredstava	28.474,00	28.474,00	0,00	0,0
	Izvor: 52 Ostale pomoći	**197.340,00**	**197.340,00**	**30.187,66**	**15,3**
311	Plaće (Bruto)	3.750,00	3.750,00	0,00	0,0
313	Doprinosi na plaće	750,00	750,00	0,00	0,0
321	Naknade troškova zaposlenima	1.032,00	1.032,00	0,00	0,0
322	Rashodi za materijal i energiju	0,00	0,00	582,06	0,0
3221	Uredski materijal i ostali materijalni rashodi			582,06	
323	Rashodi za usluge	65.903,00	65.903,00	1.350,00	2,1
3235	Zakupnine i najamnine			562,50	
3237	Intelektualne i osobne usluge			787,50	
324	Naknade troškova osobama izvan radnog odnosa	14.901,00	14.901,00	878,40	5,9
3241	Naknade troškova osobama izvan radnog odnosa			878,40	
329	Ostali nespomenuti rashodi poslovanja	6.229,00	6.229,00	2.160,75	34,7
3293	Reprezentacija			2.160,75	
352	Subvencije trgovačkim društvima, zadrugama, poljoprivrednicima i obrtnicima izvan javnog sektora	99.750,00	99.750,00	25.216,45	25,3
3522	Subvencije trgovačkim društvima i zadrugama izvan javnog sektora			14.716,45	
3523	Subvencije poljoprivrednicima i obrtnicima			10.500,00	
366	Pomoći proračunskim korisnicima drugih proračuna	5.025,00	5.025,00	0,00	0,0

u kunama

	Brojčana oznaka i naziv razdjela, glave, izvora financiranja, programa, aktivnosti i projekta	Izvorni plan 2020.	Tekući plan 2020.	Izvršenje I-VI 2020.	Indeks %
	1	2	3	4	5=4/3*100
	T114040 Projekt RESPONSe	**329.198,00**	**329.198,00**	**4.212,98**	**1,3**
	Izvor: 11 Opći prihodi i primici	**65.771,00**	**65.771,00**	**0,00**	**0,0**
311	Plaće (Bruto)	14.416,00	14.416,00	0,00	0,0
313	Doprinosi na plaće	2.379,00	2.379,00	0,00	0,0
321	Naknade troškova zaposlenima	10.785,00	10.785,00	0,00	0,0
323	Rashodi za usluge	19.568,00	19.568,00	0,00	0,0
3237	Intelektualne i osobne usluge				
324	Naknade troškova osobama izvan radnog odnosa	18.623,00	18.623,00	0,00	0,0
	Izvor: 51 Pomoći EU	**263.427,00**	**263.427,00**	**4.212,98**	**1,6**
311	Plaće (Bruto)	57.940,00	57.940,00	0,00	0,0
313	Doprinosi na plaće	9.560,00	9.560,00	0,00	0,0
321	Naknade troškova zaposlenima	43.152,00	43.152,00	0,00	0,0
323	Rashodi za usluge	78.300,00	78.300,00	4.212,98	5,4
3237	Intelektualne i osobne usluge			4.212,98	
324	Naknade troškova osobama izvan radnog odnosa	74.475,00	74.475,00	0,00	0,0
	T114041 Responsible Green Destination Amazon of Europe - Amazing AOE	**85.500,00**	**85.500,00**	**0,00**	**0,0**
	Izvor: 11 Opći prihodi i primici	**30.000,00**	**30.000,00**	**0,00**	**0,0**
321	Naknade troškova zaposlenima	5.000,00	5.000,00	0,00	0,0
323	Rashodi za usluge	20.000,00	20.000,00	0,00	0,0
381	Tekuće donacije	5.000,00	5.000,00	0,00	0,0
	Izvor: 51 Pomoći EU	**55.500,00**	**55.500,00**	**0,00**	**0,0**
321	Naknade troškova zaposlenima	9.250,00	9.250,00	0,00	0,0
323	Rashodi za usluge	37.000,00	37.000,00	0,00	0,0
381	Tekuće donacije	9.250,00	9.250,00	0,00	0,0
	Program: 1160 PROGRAM RAZVOJA OBRTNIŠTVA, PODUZETNIŠTVA I TURIZMA	**9.967.500,00**	**9.983.700,00**	**5.277.783,08**	**52,9**
	A116001 Podizanje kvalitete turističkih usluga i povećanje smještajnih kapaciteta	**900.000,00**	**1.100.000,00**	**822.000,00**	**74,7**
	Izvor: 11 Opći prihodi i primici	**900.000,00**	**1.100.000,00**	**822.000,00**	**74,7**
352	Subvencije trgovačkim društvima, zadrugama, poljoprivrednicima i obrtnicima izvan javnog sektora	500.000,00	500.000,00	257.000,00	51,4
3522	Subvencije trgovačkim društvima i zadrugama izvan javnog sektora			37.000,00	
3523	Subvencije poljoprivrednicima i obrtnicima			220.000,00	
372	Ostale naknade građanima i kućanstvima iz proračuna	400.000,00	600.000,00	565.000,00	94,2
3721	Naknade građanima i kućanstvima u novcu			565.000,00	
	A116002 Potpore liječnicima u funkciji razvoja zajednice	**400.000,00**	**380.000,00**	**136.669,41**	**36,0**
	Izvor: 11 Opći prihodi i primici	**400.000,00**	**380.000,00**	**136.669,41**	**36,0**
372	Ostale naknade građanima i kućanstvima iz proračuna	400.000,00	380.000,00	136.669,41	36,0
3722	Naknade građanima i kućanstvima u naravi			136.669,41	

u kunama

	Brojčana oznaka i naziv razdjela, glave, izvora financiranja, programa, aktivnosti i projekta	Izvorni plan 2020.	Tekući plan 2020.	Izvršenje I-VI 2020.	Indeks %
	1	2	3	4	5=4/3*100
	A116003 Program razvoja cikloturizma na kontinentu	**460.000,00**	**449.500,00**	**0,00**	**0,0**
	Izvor: 11 Opći prihodi i primici	**210.000,00**	**199.500,00**	**0,00**	**0,0**
323	Rashodi za usluge	210.000,00	199.500,00	0,00	0,0
	Izvor: 52 Ostale pomoći	**250.000,00**	**250.000,00**	**0,00**	**0,0**
323	Rashodi za usluge	250.000,00	250.000,00	0,00	0,0
	K116001 Program razvoja javne turističke infrastrukture	**687.500,00**	**675.200,00**	**0,00**	**0,0**
	Izvor: 11 Opći prihodi i primici	**247.500,00**	**235.200,00**	**0,00**	**0,0**
323	Rashodi za usluge	247.500,00	235.200,00	0,00	0,0
	Izvor: 52 Ostale pomoći	**440.000,00**	**440.000,00**	**0,00**	**0,0**
323	Rashodi za usluge	440.000,00	440.000,00	0,00	0,0
	T116001 Regresiranje kamata za poduzetničke kredite	**750.000,00**	**732.500,00**	**80.683,04**	**11,0**
	Izvor: 11 Opći prihodi i primici	**350.000,00**	**332.500,00**	**29.877,42**	**9,0**
323	Rashodi za usluge	50.000,00	47.500,00	15.000,00	31,6
3237	Intelektualne i osobne usluge			15.000,00	
352	Subvencije trgovačkim društvima, zadrugama, poljoprivrednicima i obrtnicima izvan javnog sektora	300.000,00	285.000,00	14.877,42	5,2
3523	Subvencije poljoprivrednicima i obrtnicima			14.877,42	
	Izvor: 52 Ostale pomoći	**400.000,00**	**400.000,00**	**50.805,62**	**12,7**
352	Subvencije trgovačkim društvima, zadrugama, poljoprivrednicima i obrtnicima izvan javnog sektora	400.000,00	400.000,00	50.805,62	12,7
3523	Subvencije poljoprivrednicima i obrtnicima			50.805,62	
	T116004 Programi razvoja gospodarstva	**3.870.000,00**	**3.746.500,00**	**1.540.930,63**	**41,1**
	Izvor: 11 Opći prihodi i primici	**3.870.000,00**	**3.746.500,00**	**1.540.930,63**	**41,1**
323	Rashodi za usluge	1.400.000,00	1.350.000,00	126.290,63	9,4
3231	Usluge telefona, pošte i prijevoza			7.900,00	
3233	Usluge promidžbe i informiranja			15.000,00	
3237	Intelektualne i osobne usluge			75.390,63	
3239	Ostale usluge			28.000,00	
329	Ostali nespomenuti rashodi poslovanja	30.000,00	28.500,00	4.240,00	14,9
3293	Reprezentacija			4.240,00	
352	Subvencije trgovačkim društvima, zadrugama, poljoprivrednicima i obrtnicima izvan javnog sektora	100.000,00	95.000,00	0,00	0,0
363	Pomoći unutar općeg proračuna	200.000,00	190.000,00	3.000,00	1,6
3631	Tekuće pomoći unutar općeg proračuna			3.000,00	
381	Tekuće donacije	1.140.000,00	1.083.000,00	407.400,00	37,6
3811	Tekuće donacije u novcu			407.400,00	
532	Dionice i udjeli u glavnici trgovačkih društava u javnom sektoru	1.000.000,00	1.000.000,00	1.000.000,00	100,0
5321	Dionice i udjeli u glavnici trgovačkih društava u javnom sektoru			1.000.000,00	

u kunama

	Brojčana oznaka i naziv razdjela, glave, izvora financiranja, programa, aktivnosti i projekta	Izvorni plan 2020.	Tekući plan 2020.	Izvršenje I-VI 2020.	Indeks %
	1	2	3	4	5=4/3*100
	T116007 Pomoć obrtništvu u situaciji uzrokovanom COVID-19	**2.700.000,00**	**2.700.000,00**	**2.697.500,00**	**99,9**
	Izvor: 11 Opći prihodi i primici	**2.480.000,00**	**2.480.000,00**	**2.477.500,00**	**99,9**
352	Subvencije trgovačkim društvima, zadrugama, poljoprivrednicima i obrtnicima izvan javnog sektora	1.480.000,00	1.480.000,00	1.477.500,00	99,8
3523	Subvencije poljoprivrednicima i obrtnicima			1.477.500,00	
516	Izdaci za dane zajmove trgovačkim društvima i obrtnicima izvan javnog sektora	1.000.000,00	1.000.000,00	1.000.000,00	100,0
5163	Dani zajmovi tuzemnim trgovačkim društvima izvan javnog sektora			1.000.000,00	
	Izvor: 52 Ostale pomoći			**49.055,63**	
352	Subvencije trgovačkim društvima, zadrugama, poljoprivrednicima i obrtnicima izvan javnog sektora	0,00	0,00	49.055,63	0,0
3523	Subvencije poljoprivrednicima i obrtnicima			49.055,63	
	Izvor: 61 Donacije	**220.000,00**	**220.000,00**	**170.944,37**	**77,7**
352	Subvencije trgovačkim društvima, zadrugama, poljoprivrednicima i obrtnicima izvan javnog sektora	220.000,00	220.000,00	170.944,37	77,7
3523	Subvencije poljoprivrednicima i obrtnicima			170.944,37	
	T116008 Prezentacijski centri Gomila i Gaveznica	**200.000,00**	**200.000,00**	**0,00**	**0,0**
	Izvor: 11 Opći prihodi i primici	**200.000,00**	**200.000,00**	**0,00**	**0,0**
411	Materijalna imovina - prirodna bogatstva	200.000,00	200.000,00	0,00	0,0
	Program: 1166 JAVNI RED I SIGURNOST	**2.156.000,00**	**2.156.000,00**	**740.003,98**	**34,3**
	A116603 Vatrogasna zajednica Varaždinske županije - sufin.red. aktivnosti	**1.040.000,00**	**1.040.000,00**	**490.000,00**	**47,1**
	Izvor: 11 Opći prihodi i primici	**1.040.000,00**	**1.040.000,00**	**490.000,00**	**47,1**
381	Tekuće donacije	1.040.000,00	1.040.000,00	490.000,00	47,1
3811	Tekuće donacije u novcu			490.000,00	
	A116604 Sufinanciranje aktivnosti civilne zaštite	**610.000,00**	**610.000,00**	**222.166,90**	**36,4**
	Izvor: 11 Opći prihodi i primici	**610.000,00**	**610.000,00**	**222.166,90**	**36,4**
322	Rashodi za materijal i energiju	130.000,00	130.000,00	50.559,16	38,9
3221	Uredski materijal i ostali materijalni rashodi			429,85	
3222	Materijal i sirovine			2.879,31	
3227	Službena, radna i zaštitna odjeća i obuća			47.250,00	
323	Rashodi za usluge	220.000,00	220.000,00	61.107,74	27,8
3231	Usluge telefona, pošte i prijevoza			1.008,54	
3235	Zakupnine i najamnine			21.649,20	
3237	Intelektualne i osobne usluge			38.000,00	
3239	Ostale usluge			450,00	
324	Naknade troškova osobama izvan radnog odnosa	10.000,00	10.000,00	0,00	0,0

u kunama

Brojčana oznaka i naziv razdjela, glave, izvora financiranja, programa, aktivnosti i projekta		Izvorni plan 2020.	Tekući plan 2020.	Izvršenje I-VI 2020.	Indeks %
1		2	3	4	5=4/3*100
381	Tekuće donacije	200.000,00	200.000,00	110.500,00	55,3
3811	Tekuće donacije u novcu			110.500,00	
422	Postrojenja i oprema	50.000,00	50.000,00	0,00	0,0
	A116605 Financiranje aktivnosti obrane i sigurnosti	**16.000,00**	**16.000,00**	**5.000,00**	**31,3**
	Izvor: 11 Opći prihodi i primici	**16.000,00**	**16.000,00**	**5.000,00**	**31,3**
323	Rashodi za usluge	1.000,00	1.000,00	0,00	0,0
329	Ostali nespomenuti rashodi poslovanja	5.000,00	5.000,00	5.000,00	100,0
3293	Reprezentacija			5.000,00	
363	Pomoći unutar općeg proračuna	10.000,00	10.000,00	0,00	0,0
	A116606 Savjet za sigurnost prometa Varaždinske županije	**10.000,00**	**10.000,00**	**2.999,58**	**30,0**
	Izvor: 11 Opći prihodi i primici	**10.000,00**	**10.000,00**	**2.999,58**	**30,0**
323	Rashodi za usluge	5.000,00	5.000,00	0,00	0,0
329	Ostali nespomenuti rashodi poslovanja	5.000,00	5.000,00	2.999,58	60,0
3293	Reprezentacija			2.999,58	
	T116601 Vatrogasna oprema	**480.000,00**	**480.000,00**	**19.837,50**	**4,1**
	Izvor: 11 Opći prihodi i primici	**480.000,00**	**480.000,00**	**19.837,50**	**4,1**
323	Rashodi za usluge	140.000,00	140.000,00	19.837,50	14,2
3232	Usluge tekućeg i investicijskog održavanja			19.837,50	
382	Kapitalne donacije	340.000,00	340.000,00	0,00	0,0
	Glava: 01802 JAVNA USTANOVA ZA REGIONALNI RAZVOJ VARAŽDINSKE ŽUPANIJE	**5.839.894,00**	**5.839.894,00**	**1.650.287,65**	**28,3**
	Izvor: 11 Opći prihodi i primici	**1.739.717,00**	**1.739.717,00**	**439.791,32**	**25,3**
	Izvor: 31 Vlastiti prihodi	**10.000,00**	**10.000,00**	**0,00**	**0,0**
	Izvor: 51 Pomoći EU	**3.702.225,00**	**3.702.225,00**	**1.100.026,29**	**29,7**
	Izvor: 52 Ostale pomoći	**387.952,00**	**387.952,00**	**110.470,04**	**28,5**
	Program: 1135 REGIONALNI KOORDINATOR	**1.495.134,00**	**1.495.134,00**	**368.004,64**	**24,6**
	A113501 Rashodi za provođenje redovne djelatnosti	**1.495.134,00**	**1.495.134,00**	**368.004,64**	**24,6**
	Izvor: 11 Opći prihodi i primici	**1.483.000,00**	**1.483.000,00**	**366.461,54**	**24,7**
311	Plaće (Bruto)	500.000,00	500.000,00	139.814,88	28,0
3111	Plaće za redovan rad			139.814,88	
312	Ostali rashodi za zaposlene	150.000,00	150.000,00	33.000,00	22,0
3121	Ostali rashodi za zaposlene			33.000,00	
313	Doprinosi na plaće	85.000,00	85.000,00	18.877,10	22,2
3132	Doprinosi za obvezno zdravstveno osiguranje			18.877,10	
321	Naknade troškova zaposlenima	350.000,00	350.000,00	88.059,93	25,2
3211	Službena putovanja			2.581,98	
3212	Naknade za prijevoz, za rad na terenu i odvojeni život			68.438,95	
3214	Ostale naknade troškova zaposlenima			17.039,00	
322	Rashodi za materijal i energiju	30.000,00	30.000,00	5.684,41	19,0

u kunama

Brojčana oznaka i naziv razdjela, glave, izvora financiranja, programa, aktivnosti i projekta		Izvorni plan 2020.	Tekući plan 2020.	Izvršenje I-VI 2020.	Indeks %
1		2	3	4	5=4/3*100
3221	Uredski materijal i ostali materijalni rashodi			1.526,36	
3223	Energija			310,41	
3225	Sitni inventar i auto gume			3.847,64	
323	Rashodi za usluge	200.000,00	200.000,00	39.787,61	19,9
3231	Usluge telefona, pošte i prijevoza			1.070,62	
3232	Usluge tekućeg i investicijskog održavanja			4.312,50	
3235	Zakupnine i najamnine			2.909,28	
3237	Intelektualne i osobne usluge			20.000,00	
3238	Računalne usluge			8.630,21	
3239	Ostale usluge			2.865,00	
324	Naknade troškova osobama izvan radnog odnosa	10.000,00	10.000,00	2.256,36	22,6
3241	Naknade troškova osobama izvan radnog odnosa			2.256,36	
329	Ostali nespomenuti rashodi poslovanja	100.000,00	100.000,00	36.185,94	36,2
3291	Naknade za rad predstavničkih i izvršnih tijela, povjerenstava i slično			36.110,94	
3295	Pristojbe i naknade			50,00	
3299	Ostali nespomenuti rashodi poslovanja			25,00	
342	Kamate za primljene kredite i zajmove	3.000,00	3.000,00	0,00	0,0
343	Ostali financijski rashodi	5.000,00	5.000,00	2.795,31	55,9
3431	Bankarske usluge i usluge platnog prometa			2.752,63	
3433	Zatezne kamate			42,68	
412	Nematerijalna imovina	20.000,00	20.000,00	0,00	0,0
422	Postrojenja i oprema	30.000,00	30.000,00	0,00	0,0
	Izvor: 31 Vlastiti prihodi	**10.000,00**	**10.000,00**		
322	Rashodi za materijal i energiju	10.000,00	10.000,00	0,00	0,0
	Izvor: 51 Pomoći EU	**1.814,00**	**1.814,00**	**1.311,63**	**72,3**
324	Naknade troškova osobama izvan radnog odnosa	1.814,00	1.814,00	1.311,63	72,3
3241	Naknade troškova osobama izvan radnog odnosa			1.311,63	
	Izvor: 52 Ostale pomoći	**320,00**	**320,00**	**231,47**	**72,3**
324	Naknade troškova osobama izvan radnog odnosa	320,00	320,00	231,47	72,3
3241	Naknade troškova osobama izvan radnog odnosa			231,47	
	Program: 1140 PROGRAMI EUROPSKIH POSLOVA	**4.344.760,00**	**4.344.760,00**	**1.282.283,01**	**29,5**
	T114017 Asistenti u nastavi	**162.100,00**	**162.100,00**	**125.344,50**	**77,3**
	Izvor: 11 Opći prihodi i primici	**5.187,00**	**5.187,00**	**4.011,02**	**77,3**
311	Plaće (Bruto)	4.096,00	4.096,00	3.227,53	78,8
3111	Plaće za redovan rad			3.227,53	
313	Doprinosi na plaće	704,00	704,00	532,54	75,6
3132	Doprinosi za obvezno zdravstveno osiguranje			532,54	

u kunama

Brojčana oznaka i naziv razdjela, glave, izvora financiranja, programa, aktivnosti i projekta		Izvorni plan 2020.	Tekući plan 2020.	Izvršenje I-VI 2020.	Indeks %
1		2	3	4	5=4/3*100
321	Naknade troškova zaposlenima	307,00	307,00	250,95	81,7
3212	Naknade za prijevoz, za rad na terenu i odvojeni život			250,95	
322	Rashodi za materijal i energiju	80,00	80,00	0,00	0,0
	Izvor: 51 Pomoći EU	**149.132,00**	**149.132,00**	**115.316,93**	**77,3**
311	Plaće (Bruto)	117.760,00	117.760,00	92.791,43	78,8
3111	Plaće za redovan rad			92.791,43	
313	Doprinosi na plaće	20.240,00	20.240,00	15.310,59	75,7
3132	Doprinosi za obvezno zdravstveno osiguranje			15.310,59	
321	Naknade troškova zaposlenima	8.832,00	8.832,00	7.214,91	81,7
3212	Naknade za prijevoz, za rad na terenu i odvojeni život			7.214,91	
322	Rashodi za materijal i energiju	2.300,00	2.300,00	0,00	0,0
	Izvor: 52 Ostale pomoći	**7.781,00**	**7.781,00**	**6.016,55**	**77,3**
311	Plaće (Bruto)	6.144,00	6.144,00	4.841,30	78,8
3111	Plaće za redovan rad			4.841,30	
313	Doprinosi na plaće	1.056,00	1.056,00	798,82	75,7
3132	Doprinosi za obvezno zdravstveno osiguranje			798,82	
321	Naknade troškova zaposlenima	461,00	461,00	376,43	81,7
3212	Naknade za prijevoz, za rad na terenu i odvojeni život			376,43	
322	Rashodi za materijal i energiju	120,00	120,00	0,00	0,0
	T114033 Lokalne inicijative za poticanje zapošljavanja u Varaždinskoj županiji - LEPEZA VŽ	**17.160,00**	**17.160,00**	**1.625,82**	**9,5**
	Izvor: 51 Pomoći EU	**14.604,00**	**14.604,00**	**1.381,95**	**9,5**
311	Plaće (Bruto)	10.900,00	10.900,00	1.186,23	10,9
3111	Plaće za redovan rad			1.186,23	
313	Doprinosi na plaće	1.800,00	1.800,00	195,72	10,9
3131	Doprinosi za mirovinsko osiguranje			195,72	
322	Rashodi za materijal i energiju	1.904,00	1.904,00	0,00	0,0
	Izvor: 52 Ostale pomoći	**2.556,00**	**2.556,00**	**243,87**	**9,5**
311	Plaće (Bruto)	1.900,00	1.900,00	209,33	11,0
3111	Plaće za redovan rad			209,33	
313	Doprinosi na plaće	320,00	320,00	34,54	10,8
3132	Doprinosi za obvezno zdravstveno osiguranje			34,54	
322	Rashodi za materijal i energiju	336,00	336,00	0,00	0,0
	T114037 SoKroG – Socijalna aktivacija za osiguranje zdravog, sigurnog i pristupačnog pograničnog područja	**365.500,00**	**365.500,00**	**140.763,36**	**38,5**
	Izvor: 11 Opći prihodi i primici	**21.530,00**	**21.530,00**	**8.445,79**	**39,2**

u kunama

Brojčana oznaka i naziv razdjela, glave, izvora financiranja, programa, aktivnosti i projekta		Izvorni plan 2020.	Tekući plan 2020.	Izvršenje I-VI 2020.	Indeks %
1		2	3	4	5=4/3*100
311	Plaće (Bruto)	12.000,00	12.000,00	6.613,93	55,1
3111	Plaće za redovan rad			6.613,93	
313	Doprinosi na plaće	2.000,00	2.000,00	1.091,28	54,6
3132	Doprinosi za obvezno zdravstveno osiguranje			1.091,28	
321	Naknade troškova zaposlenima	330,00	330,00	328,08	99,4
3211	Službena putovanja			50,64	
3212	Naknade za prijevoz, za rad na terenu i odvojeni život			277,44	
322	Rashodi za materijal i energiju	1.200,00	1.200,00	0,00	0,0
323	Rashodi za usluge	6.000,00	6.000,00	412,50	6,9
3237	Intelektualne i osobne usluge			412,50	
	Izvor: 51 Pomoći EU	**311.675,00**	**311.675,00**	**119.648,84**	**38,4**
311	Plaće (Bruto)	175.000,00	175.000,00	93.697,26	53,5
3111	Plaće za redovan rad			93.697,26	
313	Doprinosi na plaće	30.000,00	30.000,00	15.460,03	51,5
3132	Doprinosi za obvezno zdravstveno osiguranje			15.460,03	
321	Naknade troškova zaposlenima	4.675,00	4.675,00	4.647,80	99,4
3211	Službena putovanja			717,40	
3212	Naknade za prijevoz, za rad na terenu i odvojeni život			3.930,40	
322	Rashodi za materijal i energiju	17.000,00	17.000,00	0,00	0,0
323	Rashodi za usluge	85.000,00	85.000,00	5.843,75	6,9
3237	Intelektualne i osobne usluge			5.843,75	
	Izvor: 52 Ostale pomoći	**32.295,00**	**32.295,00**	**12.668,73**	**39,2**
311	Plaće (Bruto)	18.000,00	18.000,00	9.920,91	55,1
3111	Plaće za redovan rad			9.920,91	
313	Doprinosi na plaće	3.000,00	3.000,00	1.636,95	54,6
3132	Doprinosi za obvezno zdravstveno osiguranje			1.636,95	
321	Naknade troškova zaposlenima	495,00	495,00	492,12	99,4
3211	Službena putovanja			75,96	
3212	Naknade za prijevoz, za rad na terenu i odvojeni život			416,16	
322	Rashodi za materijal i energiju	1.800,00	1.800,00	0,00	0,0
323	Rashodi za usluge	9.000,00	9.000,00	618,75	6,9
3237	Intelektualne i osobne usluge			618,75	
	T114039 Suradnja za razvoj	**3.800.000,00**	**3.800.000,00**	**1.014.549,33**	**26,7**
	Izvor: 11 Opći prihodi i primici	**230.000,00**	**230.000,00**	**60.872,97**	**26,5**
311	Plaće (Bruto)	140.000,00	140.000,00	43.208,64	30,9
3111	Plaće za redovan rad			43.208,64	
313	Doprinosi na plaće	24.000,00	24.000,00	5.487,92	22,9
3132	Doprinosi za obvezno zdravstveno osiguranje			5.487,92	

u kunama

Brojčana oznaka i naziv razdjela, glave, izvora financiranja, programa, aktivnosti i projekta		Izvorni plan 2020.	Tekući plan 2020.	Izvršenje I-VI 2020.	Indeks %
1		2	3	4	5=4/3*100
321	Naknade troškova zaposlenima	25.200,00	25.200,00	685,49	2,7
3211	Službena putovanja			274,49	
3213	Stručno usavršavanje zaposlenika			411,00	
322	Rashodi za materijal i energiju	9.000,00	9.000,00	178,15	2,0
3221	Uredski materijal i ostali materijalni rashodi			10,53	
3223	Energija			167,62	
323	Rashodi za usluge	15.000,00	15.000,00	2.221,10	14,8
3231	Usluge telefona, pošte i prijevoza			577,19	
3235	Zakupnine i najamnine			1.571,01	
3239	Ostale usluge			72,90	
329	Ostali nespomenuti rashodi poslovanja	1.800,00	1.800,00	0,00	0,0
422	Postrojenja i oprema	15.000,00	15.000,00	9.091,67	60,6
4221	Uredska oprema i namještaj			9.091,67	
	Izvor: 51 Pomoći EU	**3.225.000,00**	**3.225.000,00**	**862.366,94**	**26,7**
311	Plaće (Bruto)	1.950.000,00	1.950.000,00	612.122,55	31,4
3111	Plaće za redovan rad			612.122,55	
313	Doprinosi na plaće	340.000,00	340.000,00	77.745,50	22,9
3132	Doprinosi za obvezno zdravstveno osiguranje			77.745,50	
321	Naknade troškova zaposlenima	357.000,00	357.000,00	9.711,05	2,7
3211	Službena putovanja			3.888,55	
3213	Stručno usavršavanje zaposlenika			5.822,50	
322	Rashodi za materijal i energiju	127.500,00	127.500,00	2.523,79	2,0
3221	Uredski materijal i ostali materijalni rashodi			149,14	
3223	Energija			2.374,65	
323	Rashodi za usluge	212.500,00	212.500,00	31.465,38	14,8
3231	Usluge telefona, pošte i prijevoza			8.176,69	
3235	Zakupnine i najamnine			22.255,94	
3239	Ostale usluge			1.032,75	
329	Ostali nespomenuti rashodi poslovanja	25.500,00	25.500,00	0,00	0,0
422	Postrojenja i oprema	212.500,00	212.500,00	128.798,67	60,6
4221	Uredska oprema i namještaj			128.798,67	
	Izvor: 52 Ostale pomoći	**345.000,00**	**345.000,00**	**91.309,42**	**26,5**
311	Plaće (Bruto)	210.000,00	210.000,00	64.812,97	30,9
3111	Plaće za redovan rad			64.812,97	
313	Doprinosi na plaće	36.000,00	36.000,00	8.231,88	22,9
3132	Doprinosi za obvezno zdravstveno osiguranje			8.231,88	
321	Naknade troškova zaposlenima	37.800,00	37.800,00	1.028,23	2,7
3211	Službena putovanja			411,73	
3213	Stručno usavršavanje zaposlenika			616,50	
322	Rashodi za materijal i energiju	13.500,00	13.500,00	267,21	2,0
3221	Uredski materijal i ostali materijalni rashodi			15,79	
3223	Energija			251,42	

u kunama

Brojčana oznaka i naziv razdjela, glave, izvora financiranja, programa, aktivnosti i projekta		Izvorni plan 2020.	Tekući plan 2020.	Izvršenje I-VI 2020.	Indeks %
1		2	3	4	5=4/3*100
323	Rashodi za usluge	22.500,00	22.500,00	3.331,62	14,8
3231	Usluge telefona, pošte i prijevoza			865,76	
3235	Zakupnine i najamnine			2.356,51	
3239	Ostale usluge			109,35	
329	Ostali nespomenuti rashodi poslovanja	2.700,00	2.700,00	0,00	0,0
422	Postrojenja i oprema	22.500,00	22.500,00	13.637,51	60,6
4221	Uredska oprema i namještaj			13.637,51	
	Razdjel: 019 UPRAVNI ODJEL ZA OPĆU UPRAVU	**257.500,00**	**257.500,00**	**22.059,38**	**8,6**
	Glava: 01901 UPRAVNI ODJEL ZA OPĆU UPRAVU	**257.500,00**	**257.500,00**	**22.059,38**	**8,6**
	Izvor: 11 Opći prihodi i primici	**257.500,00**	**257.500,00**	**22.059,38**	**8,6**
	Program: 1070 AKTIVNOSTI IZ NADLEŽNOSTI ODJELA	**257.500,00**	**257.500,00**	**22.059,38**	**8,6**
	A107001 Javna uprava i administracija	**257.500,00**	**257.500,00**	**22.059,38**	**8,6**
	Izvor: 11 Opći prihodi i primici	**257.500,00**	**257.500,00**	**22.059,38**	**8,6**
321	Naknade troškova zaposlenima	20.000,00	20.000,00	0,00	0,0
322	Rashodi za materijal i energiju	170.000,00	170.000,00	22.059,38	13,0
3221	Uredski materijal i ostali materijalni rashodi			22.059,38	
323	Rashodi za usluge	15.000,00	15.000,00	0,00	0,0
324	Naknade troškova osobama izvan radnog odnosa	26.000,00	26.000,00	0,00	0,0
329	Ostali nespomenuti rashodi poslovanja	26.500,00	26.500,00	0,00	0,0
	Razdjel: 020 UPRAVNI ODJEL ZA PRORAČUN I JAVNU NABAVU	**28.101.818,00**	**28.101.818,00**	**12.588.875,17**	**44,8**
	Glava: 02001 UPRAVNI ODJEL ZA PRORAČUN I JAVNU NABAVU	**28.101.818,00**	**28.101.818,00**	**12.588.875,17**	**44,8**
	Izvor: 11 Opći prihodi i primici	**27.911.518,00**	**27.911.518,00**	**12.544.424,27**	**44,9**
	Izvor: 43 Ostali prihodi za posebne namjene	**180.000,00**	**180.000,00**	**38.085,97**	**21,2**
	Izvor: 52 Ostale pomoći	**10.300,00**	**10.300,00**	**6.364,93**	**61,8**
	Program: 1070 AKTIVNOSTI IZ NADLEŽNOSTI ODJELA	**27.475.818,00**	**27.475.818,00**	**12.523.390,32**	**45,6**
	A107001 Javna uprava i administracija	**26.085.818,00**	**26.085.818,00**	**11.964.949,42**	**45,9**
	Izvor: 11 Opći prihodi i primici	**26.075.518,00**	**26.075.518,00**	**11.936.662,99**	**45,8**
311	Plaće (Bruto)	17.934.817,00	17.934.817,00	8.394.857,11	46,8
3111	Plaće za redovan rad			8.369.184,29	
3113	Plaće za prekovremeni rad			25.672,82	
312	Ostali rashodi za zaposlene	2.818.000,00	2.818.000,00	1.059.748,67	37,6
3121	Ostali rashodi za zaposlene			1.059.748,67	
313	Doprinosi na plaće	2.958.411,00	2.958.411,00	1.387.567,22	46,9
3132	Doprinosi za obvezno zdravstveno osiguranje			1.387.567,22	
321	Naknade troškova zaposlenima	2.315.790,00	2.315.790,00	1.077.551,36	46,5
3212	Naknade za prijevoz, za rad na terenu i odvojeni život			1.075.352,36	
3213	Stručno usavršavanje zaposlenika			2.199,00	

u kunama

Brojčana oznaka i naziv razdjela, glave, izvora financiranja, programa, aktivnosti i projekta		Izvorni plan 2020.	Tekući plan 2020.	Izvršenje I-VI 2020.	Indeks %
1		2	3	4	5=4/3*100
322	Rashodi za materijal i energiju	20.000,00	20.000,00	7.606,63	38,0
3221	Uredski materijal i ostali materijalni rashodi			7.606,63	
323	Rashodi za usluge	2.500,00	2.500,00	0,00	0,0
324	Naknade troškova osobama izvan radnog odnosa	13.000,00	13.000,00	9.332,00	71,8
3241	Naknade troškova osobama izvan radnog odnosa			9.332,00	
329	Ostali nespomenuti rashodi poslovanja	3.000,00	3.000,00	0,00	0,0
372	Ostale naknade građanima i kućanstvima iz proračuna	10.000,00	10.000,00	0,00	0,0
	Izvor: 43 Ostali prihodi za posebne namjene			**21.921,50**	
311	Plaće (Bruto)	0,00	0,00	21.921,50	0,0
3111	Plaće za redovan rad			21.921,50	
	Izvor: 52 Ostale pomoći	**10.300,00**	**10.300,00**	**6.364,93**	**61,8**
324	Naknade troškova osobama izvan radnog odnosa	10.300,00	10.300,00	6.364,93	61,8
3241	Naknade troškova osobama izvan radnog odnosa			6.364,93	
	A107010 Ostali zajednički rashodi	**1.390.000,00**	**1.390.000,00**	**558.440,90**	**40,2**
	Izvor: 11 Opći prihodi i primici	**1.390.000,00**	**1.390.000,00**	**558.440,90**	**40,2**
323	Rashodi za usluge	1.200.000,00	1.200.000,00	506.425,67	42,2
3231	Usluge telefona, pošte i prijevoza			22,50	
3233	Usluge promidžbe i informiranja			13.125,00	
3238	Računalne usluge			3.937,50	
3239	Ostale usluge			489.340,67	
329	Ostali nespomenuti rashodi poslovanja	100.000,00	100.000,00	18.452,58	18,5
3295	Pristojbe i naknade			18.281,28	
3299	Ostali nespomenuti rashodi poslovanja			171,30	
343	Ostali financijski rashodi	90.000,00	90.000,00	33.562,65	37,3
3431	Bankarske usluge i usluge platnog prometa			31.897,14	
3432	Negativne tečajne razlike i razlike zbog primjene valutne klauzule			1.108,80	
3433	Zatezne kamate			556,71	
	Program: 1350 UPRAVLJANJE JAVNIM FINANCIJAMA	**626.000,00**	**626.000,00**	**65.484,85**	**10,5**
	A135001 Otplata kredita za OBV	**80.000,00**	**80.000,00**	**0,00**	**0,0**
	Izvor: 11 Opći prihodi i primici	**80.000,00**	**80.000,00**	**0,00**	**0,0**
342	Kamate za primljene kredite i zajmove	80.000,00	80.000,00	0,00	0,0
	A135002 Otplata kredita za Vodotoranj	**177.000,00**	**177.000,00**	**0,00**	**0,0**
	Izvor: 11 Opći prihodi i primici	**177.000,00**	**177.000,00**	**0,00**	**0,0**
342	Kamate za primljene kredite i zajmove	22.000,00	22.000,00	0,00	0,0
343	Ostali financijski rashodi	5.000,00	5.000,00	0,00	0,0
542	Otplata glavnice primljenih kredita i zajmova od kreditnih i ostalih financijskih institucija u javnom sektoru	150.000,00	150.000,00	0,00	0,0
	A135003 Otplata kredita za Šaulovec	**265.000,00**	**265.000,00**	**65.484,85**	**24,7**
	Izvor: 11 Opći prihodi i primici	**85.000,00**	**85.000,00**	**49.320,38**	**58,0**

u kunama

Brojčana oznaka i naziv razdjela, glave, izvora financiranja, programa, aktivnosti i projekta		Izvorni plan 2020.	Tekući plan 2020.	Izvršenje I-VI 2020.	Indeks %
1		2	3	4	5=4/3*100
342	Kamate za primljene kredite i zajmove	50.000,00	50.000,00	15.120,38	30,2
3423	Kamate za primljene kredite i zajmove od kreditnih i ostalih financijskih institucija izvan javnog sektora			15.120,38	
343	Ostali financijski rashodi	5.000,00	5.000,00	4.200,00	84,0
3431	Bankarske usluge i usluge platnog prometa			4.200,00	
544	Otplata glavnice primljenih kredita i zajmova od kreditnih i ostalih financijskih institucija izvan javnog sektora	30.000,00	30.000,00	30.000,00	100,0
5443	Otplata glavnice primljenih kredita od tuzemnih kreditnih institucija izvan javnog sektora			30.000,00	
	Izvor: 43 Ostali prihodi za posebne namjene	**180.000,00**	**180.000,00**	**16.164,47**	**9,0**
544	Otplata glavnice primljenih kredita i zajmova od kreditnih i ostalih financijskih institucija izvan javnog sektora	180.000,00	180.000,00	16.164,47	9,0
5443	Otplata glavnice primljenih kredita od tuzemnih kreditnih institucija izvan javnog sektora			16.164,47	
	A135004 Otplata kredita za OŠ Martijanec	**54.000,00**	**54.000,00**	**0,00**	**0,0**
	Izvor: 11 Opći prihodi i primici	**54.000,00**	**54.000,00**	**0,00**	**0,0**
342	Kamate za primljene kredite i zajmove	40.000,00	40.000,00	0,00	0,0
343	Ostali financijski rashodi	14.000,00	14.000,00	0,00	0,0
	A135005 Otplata kredita za Respiracijski centar OBV	**35.000,00**	**35.000,00**	**0,00**	**0,0**
	Izvor: 11 Opći prihodi i primici	**35.000,00**	**35.000,00**	**0,00**	**0,0**
342	Kamate za primljene kredite i zajmove	30.000,00	30.000,00	0,00	0,0
343	Ostali financijski rashodi	5.000,00	5.000,00	0,00	0,0
	A135006 Otplata kredita za nekretninu Varteksova	**15.000,00**	**15.000,00**	**0,00**	**0,0**
	Izvor: 11 Opći prihodi i primici	**15.000,00**	**15.000,00**	**0,00**	**0,0**
342	Kamate za primljene kredite i zajmove	12.500,00	12.500,00	0,00	0,0
343	Ostali financijski rashodi	2.500,00	2.500,00	0,00	0,0
	Razdjel: 021 SLUŽBA ZA UNUTARNJU REVIZIJU	**11.500,00**	**11.500,00**	**1.528,13**	**13,3**
	Glava: 02101 SLUŽBA ZA UNUTARNJU REVIZIJU	**11.500,00**	**11.500,00**	**1.528,13**	**13,3**
	Izvor: 11 Opći prihodi i primici	**11.500,00**	**11.500,00**	**1.528,13**	**13,3**
	Program: 1070 AKTIVNOSTI IZ NADLEŽNOSTI ODJELA	**11.500,00**	**11.500,00**	**1.528,13**	**13,3**
	A107001 Javna uprava i administracija	**11.500,00**	**11.500,00**	**1.528,13**	**13,3**
	Izvor: 11 Opći prihodi i primici	**11.500,00**	**11.500,00**	**1.528,13**	**13,3**
321	Naknade troškova zaposlenima	5.000,00	5.000,00	0,00	0,0
322	Rashodi za materijal i energiju	5.000,00	5.000,00	1.528,13	30,6
3221	Uredski materijal i ostali materijalni rashodi			1.528,13	
329	Ostali nespomenuti rashodi poslovanja	1.500,00	1.500,00	0,00	0,0

35.

Temeljem odredbi članka 39. stavka 2. Zakona o proračunu (»Narodne novine«, broj 87/08, 136/12 i 15/15), članka 33. točke 19. Statuta Varaždinske županije (»Službeni vjesnik Varaždinske županije«, broj 14/18 i 7/20) i članka 56. Poslovnika o radu Županijske skupštine (»Službeni vjesnik Varaždinske županije«, broj 26/18 i 7/20), Županijska skupština Varaždinske županije na sjednici održanoj 30. rujna 2020. godine, donosi

III. I Z M J E N E I D O P U N E
Proračuna Varaždinske županije za 2020. godinu i projekcije za 2021. i 2022. godinu

I. OPĆI DIO

Članak 1.

U Proračunu Varaždinske županije za 2020. godinu i projekcijama za 2021. i 2022. godinu (»Službeni vjesnik Varaždinske županije«, broj 82/19, 21/20 i 32/20) članak 1. mijenja se u dijelu Plana za 2020. godinu u Računu prihoda i rashoda i Računu financiranja, kako slijedi:

u kunama

Oznaka	Naziv	Plan 2020. 1	Povećanje / smanjenje 2	Novi plan 2020. 3	Indeks % 4=3/1
A.	**RAČUN PRIHODA I RASHODA**				
6	Prihodi poslovanja	254.729.582,00	-845.875,00	253.883.707,00	99,67%
7	Prihodi od prodaje nefinancijske imovine	10.000,00	0,00	10.000,00	100,00%
3	Rashodi poslovanja	196.721.499,00	1.379.776,00	198.101.275,00	100,70%
4	Rashodi za nabavu nefinancijske imovine	90.210.364,00	-7.304.651,00	82.905.713,00	91,90%
	Razlika - višak/manjak	**-32.192.281,00**	**5.079.000,00**	**-27.113.281,00**	**84,22%**
B.	**RAČUN FINANCIRANJA**				
8	Primici od financijske imovine i zaduživanja	24.978.141,00	-5.664.000,00	19.314.141,00	77,32%
5	Izdaci za financijsku imovinu i otplate zajmova	4.275.500,00	-585.000,00	3.690.500,00	86,32%
	Neto - zaduživanje/financiranje	**20.702.641,00**	**-5.079.000,00**	**15.623.641,00**	**75,47%**
C.	**PRORAČUN UKUPNO**				
1.	PRIHODI I PRIMICI	279.717.723,00	-6.509.875,00	273.207.848,00	97,67%
2.	RASHODI I IZDACI	291.207.363,00	-6.509.875,00	284.697.488,00	97,76%
3.	**RAZLIKA - VIŠAK/MANJAK**	**-11.489.640,00**	**0,00**	**-11.489.640,00**	**100,00%**
D.	**RASPOLOŽIVA SREDSTVA IZ PRETHODNIH GODINA**				
	VIŠAK / MANJAK PRIHODA prenešeni (+/-)	11.489.640,00	0,00	11.489.640,00	100,00%
	VIŠAK / MANJAK PRIHODA I PRIMITAKA	**0,00**	**0,00**	**0,00**	**0,00%**

Članak 2.

U članku 2. Prihodi i rashodi te primici i izdaci iskazani po ekonomskoj klasifikaciji utvrđeni u Računu prihoda i rashoda i Računu financiranja Proračuna za 2020. godinu, povećavaju se ili se smanjuju kako slijedi:

A. RAČUN PRIHODA I RASHODA

u kunama

Oznaka	Naziv	Plan 2020. 1	Povećanje / smanjenje 2	Novi plan 2020. 3	Indeks % 4=3/1
6	**PRIHODI POSLOVANJA**	**254.729.582,00**	**-845.875,00**	**253.883.707,00**	**99,67%**
61	**Prihodi od poreza**	**90.911.875,00**	**850.635,00**	**91.762.510,00**	**100,94%**
611	Porez i prirez na dohodak	82.460.875,00	0,00	82.460.875,00	100,00%

u kunama

Oznaka	Naziv	Plan 2020. 1	Povećanje / smanjenje 2	Novi plan 2020. 3	Indeks % 4=3/1
613	Porezi na imovinu	300.000,00	0,00	300.000,00	100,00%
614	Porezi na robu i usluge	8.150.000,00	850.635,00	9.000.635,00	110,44%
616	Ostali prihodi od poreza	1.000,00	0,00	1.000,00	100,00%
63	**Pomoći iz inozemstva i od subjekata unutar općeg proračuna**	**154.390.041,00**	**-1.792.498,00**	**152.597.543,00**	**98,84%**
631	Pomoći od inozemnih vlada	12.400,00	-11.276,00	1.124,00	9,06%
632	Pomoći od međunarodnih organizacija te institucija i tijela EU	158.625,00	263.427,00	422.052,00	266,07%
633	Pomoći proračunu iz drugih proračuna	62.957.813,00	-2.063.340,00	60.894.473,00	96,72%
634	Pomoći od izvanproračunskih korisnika	10.300,00	184.500,00	194.800,00	1891,26%
635	Pomoći izravnanja za decentralizirane funkcije	74.147.436,00	0,00	74.147.436,00	100,00%
638	Pomoći temeljem prijenosa EU sredstava	17.103.467,00	-165.809,00	16.937.658,00	99,03%
64	**Prihodi od imovine**	**2.412.536,00**	**471.218,00**	**2.883.754,00**	**119,53%**
641	Prihodi od financijske imovine	450.000,00	180.000,00	630.000,00	140,00%
642	Prihodi od nefinancijske imovine	1.952.536,00	291.218,00	2.243.754,00	114,91%
643	Prihodi od kamata na dane zajmove	10.000,00	0,00	10.000,00	100,00%
65	**Prihodi od upravnih i administrativnih pristojbi, pristojbi po posebnim propisima i naknada**	**6.753.430,00**	**-345.130,00**	**6.408.300,00**	**94,89%**
651	Upravne i administrativne pristojbe	2.645.600,00	-374.570,00	2.271.030,00	85,84%
652	Prihodi po posebnim propisima	4.107.830,00	29.440,00	4.137.270,00	100,72%
66	**Prihodi od prodaje proizvoda i robe te pruženih usluga i prihodi od donacija**	**261.700,00**	**-30.100,00**	**231.600,00**	**88,50%**
661	Prihodi od prodaje proizvoda i robe te pruženih usluga	36.000,00	44.000,00	80.000,00	222,22%
663	Donacije od pravnih i fizičkih osoba izvan općeg proračuna	225.700,00	-74.100,00	151.600,00	67,17%
7	**PRIHODI OD PRODAJE NEFINANCIJSKE IMOVINE**	**10.000,00**	**0,00**	**10.000,00**	**100,00%**
71	**Prihodi od prodaje neproizvedene dugotrajne imovine**	**10.000,00**	**0,00**	**10.000,00**	**100,00%**
711	Prihodi od prodaje materijalne imovine - prirodnih bogatstava	10.000,00	0,00	10.000,00	100,00%
	SVEUKUPNO PRIHODI	**254.739.582,00**	**-845.875,00**	**253.893.707,00**	**99,67%**

u kunama

Oznaka	Naziv	Plan 2020. 1	Povećanje / smanjenje 2	Novi plan 2020. 3	Indeks % 4=3/1
3	**RASHODI POSLOVANJA**	**196.721.499,00**	**1.379.776,00**	**198.101.275,00**	**100,70%**
31	**Rashodi za zaposlene**	**32.086.550,00**	**-179.059,00**	**31.907.491,00**	**99,44%**
311	Plaće (Bruto)	24.607.076,00	-184.318,00	24.422.758,00	99,25%
312	Ostali rashodi za zaposlene	3.456.550,00	24.645,00	3.481.195,00	100,71%
313	Doprinosi na plaće	4.022.924,00	-19.386,00	4.003.538,00	99,52%
32	**Materijalni rashodi**	**112.474.356,00**	**-99.935,00**	**112.374.421,00**	**99,91%**
321	Naknade troškova zaposlenima	11.077.160,00	-531.098,00	10.546.062,00	95,21%
322	Rashodi za materijal i energiju	25.431.137,00	570.167,00	26.001.304,00	102,24%
323	Rashodi za usluge	70.939.566,00	-3.004,00	70.936.562,00	100,00%

u kunama

Oznaka	Naziv	Plan 2020. 1	Povećanje / smanjenje 2	Novi plan 2020. 3	Indeks % 4=3/1
324	Naknade troškova osobama izvan radnog odnosa	320.734,00	-34.000,00	286.734,00	89,40%
329	Ostali nespomenuti rashodi poslovanja	4.705.759,00	-102.000,00	4.603.759,00	97,83%
34	**Financijski rashodi**	**793.900,00**	**-58.500,00**	**735.400,00**	**92,63%**
342	Kamate za primljene kredite i zajmove	322.500,00	-82.500,00	240.000,00	74,42%
343	Ostali financijski rashodi	471.400,00	24.000,00	495.400,00	105,09%
35	**Subvencije**	**8.570.100,00**	**165.500,00**	**8.735.600,00**	**101,93%**
351	Subvencije trgovačkim društvima u javnom sektoru	350.000,00	-34.000,00	316.000,00	90,29%
352	Subvencije trgovačkim društvima, zadrugama, poljoprivrednicima i obrtnicima izvan javnog sektora	7.654.850,00	199.500,00	7.854.350,00	102,61%
353	Subvencije trgovačkim društvima, zadrugama, poljoprivrednicima i obrtnicima iz EU sredstava	565.250,00	0,00	565.250,00	100,00%
36	**Pomoći dane u inozemstvo i unutar općeg proračuna**	**5.486.723,00**	**-96.000,00**	**5.390.723,00**	**98,25%**
363	Pomoći unutar općeg proračuna	1.929.350,00	57.000,00	1.986.350,00	102,95%
366	Pomoći proračunskim korisnicima drugih proračuna	3.527.849,00	-153.000,00	3.374.849,00	95,66%
368	Pomoći temeljem prijenosa EU sredstava	28.474,00	0,00	28.474,00	100,00%
369	Prijenosi između proračunskih korisnika istog proračuna	1.050,00	0,00	1.050,00	100,00%
37	**Naknade građanima i kućanstvima na temelju osiguranja i druge naknade**	**28.527.170,00**	**1.275.120,00**	**29.802.290,00**	**104,47%**
372	Ostale naknade građanima i kućanstvima iz proračuna	28.527.170,00	1.275.120,00	29.802.290,00	104,47%
38	**Ostali rashodi**	**8.782.700,00**	**372.650,00**	**9.155.350,00**	**104,24%**
381	Tekuće donacije	7.442.700,00	372.650,00	7.815.350,00	105,01%
382	Kapitalne donacije	340.000,00	0,00	340.000,00	100,00%
385	Izvanredni rashodi	1.000.000,00	0,00	1.000.000,00	100,00%
4	**RASHODI ZA NABAVU NEFINANCIJSKE IMOVINE**	**90.210.364,00**	**-7.304.651,00**	**82.905.713,00**	**91,90%**
41	**Rashodi za nabavu neproizvedene dugotrajne imovine**	**356.200,00**	**100,00**	**356.300,00**	**100,03%**
411	Materijalna imovina - prirodna bogatstva	200.000,00	0,00	200.000,00	100,00%
412	Nematerijalna imovina	156.200,00	100,00	156.300,00	100,06%
42	**Rashodi za nabavu proizvedene dugotrajne imovine**	**27.159.659,00**	**114.563,00**	**27.274.222,00**	**100,42%**
421	Građevinski objekti	6.964.000,00	-364.000,00	6.600.000,00	94,77%
422	Postrojenja i oprema	16.530.159,00	647.683,00	17.177.842,00	103,92%
423	Prijevozna sredstva	2.088.000,00	189.380,00	2.277.380,00	109,07%
424	Knjige, umjetnička djela i ostale izložbene vrijednosti	307.500,00	-20.000,00	287.500,00	93,50%
426	Nematerijalna proizvedena imovina	1.270.000,00	-338.500,00	931.500,00	73,35%
45	**Rashodi za dodatna ulaganja na nefinancijskoj imovini**	**62.694.505,00**	**-7.419.314,00**	**55.275.191,00**	**88,17%**
451	Dodatna ulaganja na građevinskim objektima	62.594.505,00	-7.389.314,00	55.205.191,00	88,19%
452	Dodatna ulaganja na postrojenjima i opremi	100.000,00	-30.000,00	70.000,00	70,00%
	SVEUKUPNO RASHODI	**286.931.863,00**	**-5.924.875,00**	**281.006.988,00**	**97,94%**

B. RAČUN FINANCIRANJA

u kunama

Oznaka	Naziv	Plan 2020. 1	Povećanje / smanjenje 2	Novi plan 2020. 3	Indeks % 4=3/1
8	**PRIMICI OD FINANCIJSKE IMOVINE I ZADUŽIVANJA**	**24.978.141,00**	**-5.664.000,00**	**19.314.141,00**	**77,32%**
81	**Primljeni povrati glavnica danih zajmova i depozita**	**190.000,00**	**0,00**	**190.000,00**	**100,00%**
814	Primici (povrati) glavnice zajmova danih trgovačkim društvima u javnom sektoru	150.000,00	0,00	150.000,00	100,00%
816	Primici (povrati) glavnice zajmova danih trgovačkim društvima i obrtnicima izvan javnog sektora	40.000,00	0,00	40.000,00	100,00%
83	**Primici od prodaje dionica i udjela u glavnici**	**180.000,00**	**0,00**	**180.000,00**	**100,00%**
834	Primici od prodaje dionica i udjela u glavnici trgovačkih društava izvan javnog sektora	180.000,00	0,00	180.000,00	100,00%
84	**Primici od zaduživanja**	**24.608.141,00**	**-5.664.000,00**	**18.944.141,00**	**76,98%**
842	Primljeni krediti i zajmovi od kreditnih i ostalih financijskih institucija u javnom sektoru	11.844.141,00	0,00	11.844.141,00	100,00%
844	Primljeni krediti i zajmovi od kreditnih i ostalih financijskih institucija izvan javnog sektora	12.764.000,00	-5.664.000,00	7.100.000,00	55,63%
	SVEUKUPNO PRIMICI	**24.978.141,00**	**-5.664.000,00**	**19.314.141,00**	**77,32%**

u kunama

Oznaka	Naziv	Plan 2020. 1	Povećanje / smanjenje 2	Novi plan 2020. 3	Indeks % 4=3/1
5	**IZDACI ZA FINANCIJSKU IMOVINU I OTPLATE ZAJMOVA**	**4.275.500,00**	**-585.000,00**	**3.690.500,00**	**86,32%**
51	**Izdaci za dane zajmove i depozite**	**1.000.000,00**	**0,00**	**1.000.000,00**	**100,00%**
516	Izdaci za dane zajmove trgovačkim društvima i obrtnicima izvan javnog sektora	1.000.000,00	0,00	1.000.000,00	100,00%
53	**Izdaci za dionice i udjele u glavnici**	**1.435.000,00**	**-435.000,00**	**1.000.000,00**	**69,69%**
532	Dionice i udjeli u glavnici trgovačkih društava u javnom sektoru	1.435.000,00	-435.000,00	1.000.000,00	69,69%
54	**Izdaci za otplatu glavnice primljenih kredita i zajmova**	**1.840.500,00**	**-150.000,00**	**1.690.500,00**	**91,85%**
542	Otplata glavnice primljenih kredita i zajmova od kreditnih i ostalih financijskih institucija u javnom sektoru	150.000,00	-150.000,00	0,00	0,00%
544	Otplata glavnice primljenih kredita i zajmova od kreditnih i ostalih financijskih institucija izvan javnog sektora	1.690.500,00	0,00	1.690.500,00	100,00%
	SVEUKUPNO IZDACI	**4.275.500,00**	**-585.000,00**	**3.690.500,00**	**86,32%**

II. POSEBNI DIO

Članak 3.

Rashodi i izdaci u Posebnom dijelu Proračuna Varaždinske županije za 2020. godinu povećavaju se ili smanjuju prema proračunskim klasifikacijama, kako slijedi:

u kunama

Oznaka	Naziv	Plan 2020. 1	Povećanje / smanjenje 2	Novi plan 2020. 3	Indeks % 4=3/1
	SVEUKUPNO	**291.207.363,00**	**-6.509.875,00**	**284.697.488,00**	**97,76%**
	Razdjel: 011 PREDSTAVNIČKO I IZVRŠNO TIJELO	**5.970.178,00**	**-515.000,00**	**5.455.178,00**	**91,37%**
	Glava: 01101 ŽUPANIJSKA SKUPŠTINA	**1.987.000,00**	**0,00**	**1.987.000,00**	**100,00%**
	Izvor: 11 Opći prihodi i primici	*1.987.000,00*		*1.987.000,00*	*100,00%*
	Program: 1000 AKTIVNOSTI IZ DJELOKRUGA ŽUPANIJSKE SKUPŠTINE	**1.380.000,00**	**0,00**	**1.380.000,00**	**100,00%**
	A100001 Aktivnosti iz djelokruga Županijske skupštine	**1.380.000,00**	**0,00**	**1.380.000,00**	**100,00%**
32	Materijalni rashodi	1.380.000,00	0,00	1.380.000,00	100,00%
323	Rashodi za usluge	100.000,00	0,00	100.000,00	100,00%
329	Ostali nespomenuti rashodi poslovanja	1.280.000,00	0,00	1.280.000,00	100,00%
	Program: 1010 OSTALI PROGRAMI ŽUPANIJSKE SKUPŠTINE	**607.000,00**	**0,00**	**607.000,00**	**100,00%**
	A101006 Hrvatska zajednica županija	**107.000,00**	**0,00**	**107.000,00**	**100,00%**
32	Materijalni rashodi	107.000,00	0,00	107.000,00	100,00%
329	Ostali nespomenuti rashodi poslovanja	107.000,00	0,00	107.000,00	100,00%
	A101007 Županijske nagrade, proslave i pokroviteljstva	**150.000,00**	**0,00**	**150.000,00**	**100,00%**
32	Materijalni rashodi	135.000,00	0,00	135.000,00	100,00%
323	Rashodi za usluge	85.000,00	0,00	85.000,00	100,00%
329	Ostali nespomenuti rashodi poslovanja	50.000,00	0,00	50.000,00	100,00%
37	Naknade građanima i kućanstvima na temelju osiguranja i druge naknade	15.000,00	0,00	15.000,00	100,00%
372	Ostale naknade građanima i kućanstvima iz proračuna	15.000,00	0,00	15.000,00	100,00%
	A101008 Sredstva za rad političkih stranaka	**350.000,00**	**0,00**	**350.000,00**	**100,00%**
38	Ostali rashodi	350.000,00	0,00	350.000,00	100,00%
381	Tekuće donacije	350.000,00	0,00	350.000,00	100,00%
	Glava: 01102 ŽUPAN	**3.983.178,00**	**-515.000,00**	**3.468.178,00**	**87,07%**
	Izvor: 11 Opći prihodi i primici	*3.983.178,00*	*-515.000,00*	*3.468.178,00*	*87,07%*
	Program: 1020 AKTIVNOSTI IZ DJELOKRUGA IZVRŠNOG TIJELA	**3.983.178,00**	**-515.000,00**	**3.468.178,00**	**87,07%**
	A102001 Redovna aktivnost izvršnog tijela	**1.372.678,00**	**-80.000,00**	**1.292.678,00**	**94,17%**
31	Rashodi za zaposlene	659.178,00	0,00	659.178,00	100,00%
311	Plaće (Bruto)	565.818,00	0,00	565.818,00	100,00%
313	Doprinosi na plaće	93.360,00	0,00	93.360,00	100,00%
32	Materijalni rashodi	713.500,00	-80.000,00	633.500,00	88,79%
321	Naknade troškova zaposlenima	273.500,00	-50.000,00	223.500,00	81,72%
323	Rashodi za usluge	105.000,00	0,00	105.000,00	100,00%
324	Naknade troškova osobama izvan radnog odnosa	5.000,00	0,00	5.000,00	100,00%
329	Ostali nespomenuti rashodi poslovanja	330.000,00	-30.000,00	300.000,00	90,91%

u kunama

Oznaka	Naziv	Plan 2020. 1	Povećanje / smanjenje 2	Novi plan 2020. 3	Indeks % 4=3/1
	A102002 Udruge od općeg značaja	**50.000,00**	**0,00**	**50.000,00**	**100,00%**
38	Ostali rashodi	50.000,00	0,00	50.000,00	100,00%
381	Tekuće donacije	50.000,00	0,00	50.000,00	100,00%
	A102003 Varaždinski husari	**100.000,00**	**0,00**	**100.000,00**	**100,00%**
38	Ostali rashodi	100.000,00	0,00	100.000,00	100,00%
381	Tekuće donacije	100.000,00	0,00	100.000,00	100,00%
	A102004 Proračunska zaliha	**1.000.000,00**	**0,00**	**1.000.000,00**	**100,00%**
38	Ostali rashodi	1.000.000,00	0,00	1.000.000,00	100,00%
385	Izvanredni rashodi	1.000.000,00	0,00	1.000.000,00	100,00%
	A102006 Zaklada za pomoć djeci »VITA«	**30.000,00**	**0,00**	**30.000,00**	**100,00%**
38	Ostali rashodi	30.000,00	0,00	30.000,00	100,00%
381	Tekuće donacije	30.000,00	0,00	30.000,00	100,00%
	A102007 Zaklada Sveti Mihael	**15.000,00**	**0,00**	**15.000,00**	**100,00%**
38	Ostali rashodi	15.000,00	0,00	15.000,00	100,00%
381	Tekuće donacije	15.000,00	0,00	15.000,00	100,00%
	A102008 Povjerenstvo za udruge Varaždinske županije	**500,00**	**0,00**	**500,00**	**100,00%**
32	Materijalni rashodi	500,00	0,00	500,00	100,00%
329	Ostali nespomenuti rashodi poslovanja	500,00	0,00	500,00	100,00%
	A102009 Županove nagrade i priznanja	**200.000,00**	**0,00**	**200.000,00**	**100,00%**
37	Naknade građanima i kućanstvima na temelju osiguranja i druge naknade	70.000,00	0,00	70.000,00	100,00%
372	Ostale naknade građanima i kućanstvima iz proračuna	70.000,00	0,00	70.000,00	100,00%
38	Ostali rashodi	130.000,00	0,00	130.000,00	100,00%
381	Tekuće donacije	130.000,00	0,00	130.000,00	100,00%
	A102011 Zona Sjever d.o.o.	**435.000,00**	**-435.000,00**	**0,00**	**0,00%**
53	Izdaci za dionice i udjele u glavnici	435.000,00	-435.000,00	0,00	0,00%
532	Dionice i udjeli u glavnici trgovačkih društava u javnom sektoru	435.000,00	-435.000,00	0,00	0,00%
	A102012 Pokloni za novorođenčad	**200.000,00**	**0,00**	**200.000,00**	**100,00%**
37	Naknade građanima i kućanstvima na temelju osiguranja i druge naknade	200.000,00	0,00	200.000,00	100,00%
372	Ostale naknade građanima i kućanstvima iz proračuna	200.000,00	0,00	200.000,00	100,00%
	A102013 Spomenici - Antifašistima	**200.000,00**	**0,00**	**200.000,00**	**100,00%**
36	Pomoći dane u inozemstvo i unutar općeg proračuna	200.000,00	0,00	200.000,00	100,00%
363	Pomoći unutar općeg proračuna	200.000,00	0,00	200.000,00	100,00%
	K102001 Glazbena škola	**380.000,00**	**0,00**	**380.000,00**	**100,00%**
32	Materijalni rashodi	380.000,00	0,00	380.000,00	100,00%
323	Rashodi za usluge	380.000,00	0,00	380.000,00	100,00%
	Razdjel: 012 UPRAVNI ODJEL ZA POSLOVE SKUPŠTINE I ŽUPANA	**17.012.716,00**	**-572.300,00**	**16.440.416,00**	**96,64%**
	Glava: 01201 UPRAVNI ODJEL ZA POSLOVE SKUPŠTINE I ŽUPANA	**17.012.716,00**	**-572.300,00**	**16.440.416,00**	**96,64%**

u kunama

Oznaka	Naziv	Plan 2020. 1	Povećanje / smanjenje 2	Novi plan 2020. 3	Indeks % 4=3/1
	Izvor: 11 Opći prihodi i primici	*14.243.016,00*	*89.800,00*	*14.332.816,00*	*100,63%*
	Izvor: 61 Donacije	*5.700,00*	*1.900,00*	*7.600,00*	*133,33%*
	Izvor: 81 Namjenski primici od zaduživanja	*2.764.000,00*	*-664.000,00*	*2.100.000,00*	*75,98%*
	Program: 1070 AKTIVNOSTI IZ NADLEŽNOSTI ODJELA	**14.058.410,00**	**-572.100,00**	**13.486.310,00**	**95,93%**
	A107001 Javna uprava i administracija	**1.090.000,00**	**0,00**	**1.090.000,00**	**100,00%**
32	Materijalni rashodi	1.075.000,00	0,00	1.075.000,00	100,00%
321	Naknade troškova zaposlenima	110.000,00	0,00	110.000,00	100,00%
322	Rashodi za materijal i energiju	200.000,00	0,00	200.000,00	100,00%
323	Rashodi za usluge	705.000,00	0,00	705.000,00	100,00%
329	Ostali nespomenuti rashodi poslovanja	60.000,00	0,00	60.000,00	100,00%
37	Naknade građanima i kućanstvima na temelju osiguranja i druge naknade	15.000,00	0,00	15.000,00	100,00%
372	Ostale naknade građanima i kućanstvima iz proračuna	15.000,00	0,00	15.000,00	100,00%
	A107002 Upravljanje zajedničkim rashodima	**7.075.660,00**	**-108.100,00**	**6.967.560,00**	**98,47%**
32	Materijalni rashodi	6.905.660,00	-108.100,00	6.797.560,00	98,43%
322	Rashodi za materijal i energiju	1.932.710,00	1.900,00	1.934.610,00	100,10%
323	Rashodi za usluge	4.607.950,00	-110.000,00	4.497.950,00	97,61%
329	Ostali nespomenuti rashodi poslovanja	365.000,00	0,00	365.000,00	100,00%
42	Rashodi za nabavu proizvedene dugotrajne imovine	170.000,00	0,00	170.000,00	100,00%
422	Postrojenja i oprema	160.000,00	0,00	160.000,00	100,00%
424	Knjige, umjetnička djela i ostale izložbene vrijednosti	10.000,00	0,00	10.000,00	100,00%
	A107003 Službenički sud	**5.000,00**	**0,00**	**5.000,00**	**100,00%**
32	Materijalni rashodi	5.000,00	0,00	5.000,00	100,00%
329	Ostali nespomenuti rashodi poslovanja	5.000,00	0,00	5.000,00	100,00%
	A107004 Rashodi protokola	**145.000,00**	**0,00**	**145.000,00**	**100,00%**
32	Materijalni rashodi	140.000,00	0,00	140.000,00	100,00%
323	Rashodi za usluge	20.000,00	0,00	20.000,00	100,00%
329	Ostali nespomenuti rashodi poslovanja	120.000,00	0,00	120.000,00	100,00%
37	Naknade građanima i kućanstvima na temelju osiguranja i druge naknade	5.000,00	0,00	5.000,00	100,00%
372	Ostale naknade građanima i kućanstvima iz proračuna	5.000,00	0,00	5.000,00	100,00%
	K107001 Uređenje Županijske palače	**1.320.000,00**	**0,00**	**1.320.000,00**	**100,00%**
32	Materijalni rashodi	1.320.000,00	0,00	1.320.000,00	100,00%
323	Rashodi za usluge	1.320.000,00	0,00	1.320.000,00	100,00%
	K107002 Dvorac Šaulovec	**3.408.750,00**	**0,00**	**3.408.750,00**	**100,00%**
32	Materijalni rashodi	1.128.750,00	0,00	1.128.750,00	100,00%
323	Rashodi za usluge	1.128.750,00	0,00	1.128.750,00	100,00%
42	Rashodi za nabavu proizvedene dugotrajne imovine	2.280.000,00	0,00	2.280.000,00	100,00%
421	Građevinski objekti	2.100.000,00	0,00	2.100.000,00	100,00%
424	Knjige, umjetnička djela i ostale izložbene vrijednosti	180.000,00	0,00	180.000,00	100,00%

u kunama

Oznaka	Naziv	Plan 2020. 1	Povećanje / smanjenje 2	Novi plan 2020. 3	Indeks % 4=3/1
	K107003 Nekretnina - Varteksova ulica	**664.000,00**	**-664.000,00**	**0,00**	**0,00%**
42	Rashodi za nabavu proizvedene dugotrajne imovine	664.000,00	-664.000,00	0,00	0,00%
421	Građevinski objekti	664.000,00	-664.000,00	0,00	0,00%
	T107001 Održavanje nekretnina u vlasništvu Županije	**250.000,00**	**200.000,00**	**450.000,00**	**180,00%**
32	Materijalni rashodi	200.000,00	200.000,00	400.000,00	200,00%
323	Rashodi za usluge	200.000,00	200.000,00	400.000,00	200,00%
42	Rashodi za nabavu proizvedene dugotrajne imovine	50.000,00	0,00	50.000,00	100,00%
422	Postrojenja i oprema	50.000,00	0,00	50.000,00	100,00%
	T107002 Moderna javna uprava	**100.000,00**	**0,00**	**100.000,00**	**100,00%**
32	Materijalni rashodi	40.000,00	0,00	40.000,00	100,00%
323	Rashodi za usluge	40.000,00	0,00	40.000,00	100,00%
42	Rashodi za nabavu proizvedene dugotrajne imovine	60.000,00	0,00	60.000,00	100,00%
426	Nematerijalna proizvedena imovina	60.000,00	0,00	60.000,00	100,00%
	Program: 1360 OPREMANJE I INFORMATIZACIJA UPRAVNIH ODJELA	**2.954.306,00**	**-200,00**	**2.954.106,00**	**99,99%**
	A136004 Održavanje informatičkog sustava	**1.030.000,00**	**48.800,00**	**1.078.800,00**	**104,74%**
32	Materijalni rashodi	1.030.000,00	48.800,00	1.078.800,00	104,74%
323	Rashodi za usluge	1.030.000,00	48.800,00	1.078.800,00	104,74%
	A136005 Održavanje sustava upravljanja kvalitetom (ISO)	**50.000,00**	**0,00**	**50.000,00**	**100,00%**
32	Materijalni rashodi	50.000,00	0,00	50.000,00	100,00%
321	Naknade troškova zaposlenima	8.000,00	0,00	8.000,00	100,00%
323	Rashodi za usluge	42.000,00	0,00	42.000,00	100,00%
	T136004 Nabava opreme za upravne odjele i računalne usluge	**1.874.306,00**	**-49.000,00**	**1.825.306,00**	**97,39%**
32	Materijalni rashodi	627.606,00	-19.000,00	608.606,00	96,97%
323	Rashodi za usluge	627.606,00	-19.000,00	608.606,00	96,97%
41	Rashodi za nabavu neproizvedene dugotrajne imovine	89.200,00	0,00	89.200,00	100,00%
412	Nematerijalna imovina	89.200,00	0,00	89.200,00	100,00%
42	Rashodi za nabavu proizvedene dugotrajne imovine	1.057.500,00	0,00	1.057.500,00	100,00%
422	Postrojenja i oprema	647.500,00	0,00	647.500,00	100,00%
426	Nematerijalna proizvedena imovina	410.000,00	0,00	410.000,00	100,00%
45	Rashodi za dodatna ulaganja na nefinancijskoj imovini	100.000,00	-30.000,00	70.000,00	70,00%
452	Dodatna ulaganja na postrojenjima i opremi	100.000,00	-30.000,00	70.000,00	70,00%
	Razdjel: 014 UPRAVNI ODJEL ZA POLJOPRIVREDU I RURALNI RAZVOJ	**6.312.000,00**	**0,00**	**6.312.000,00**	**100,00%**
	Glava: 01401 UPRAVNI ODJEL ZA POLJOPRIVREDU I RURALNI RAZVOJ	**6.312.000,00**	**0,00**	**6.312.000,00**	**100,00%**
	Izvor: 11 Opći prihodi i primici	*6.002.000,00*		*6.002.000,00*	*100,00%*

u kunama

Oznaka	Naziv	Plan 2020. 1	Povećanje / smanjenje 2	Novi plan 2020. 3	Indeks % 4=3/1
	Izvor: 43 Ostali prihodi za posebne namjene	*300.000,00*		*300.000,00*	*100,00%*
	Izvor: 71 Prihodi od nefinancijske imovine	*10.000,00*		*10.000,00*	*100,00%*
	Program: 1070 AKTIVNOSTI IZ NADLEŽNOSTI ODJELA	**17.000,00**	**0,00**	**17.000,00**	**100,00%**
	A107001 Javna uprava i administracija	**17.000,00**	**0,00**	**17.000,00**	**100,00%**
32	Materijalni rashodi	17.000,00	0,00	17.000,00	100,00%
321	Naknade troškova zaposlenima	4.000,00	0,00	4.000,00	100,00%
322	Rashodi za materijal i energiju	8.000,00	0,00	8.000,00	100,00%
329	Ostali nespomenuti rashodi poslovanja	5.000,00	0,00	5.000,00	100,00%
	Program: 1171 POTPORA POLJOPRIVREDI	**4.777.100,00**	**150.000,00**	**4.927.100,00**	**103,14%**
	A117101 Aktivnosti vezane uz elementarne nepogode	**12.000,00**	**0,00**	**12.000,00**	**100,00%**
32	Materijalni rashodi	2.000,00	0,00	2.000,00	100,00%
329	Ostali nespomenuti rashodi poslovanja	2.000,00	0,00	2.000,00	100,00%
36	Pomoći dane u inozemstvo i unutar općeg proračuna	10.000,00	0,00	10.000,00	100,00%
366	Pomoći proračunskim korisnicima drugih proračuna	10.000,00	0,00	10.000,00	100,00%
	A117102 Razvojni poticaji u lovnom gospodarstvu	**200.000,00**	**0,00**	**200.000,00**	**100,00%**
32	Materijalni rashodi	45.000,00	0,00	45.000,00	100,00%
323	Rashodi za usluge	35.000,00	0,00	35.000,00	100,00%
329	Ostali nespomenuti rashodi poslovanja	10.000,00	0,00	10.000,00	100,00%
35	Subvencije	10.000,00	0,00	10.000,00	100,00%
352	Subvencije trgovačkim društvima, zadrugama, poljoprivrednicima i obrtnicima izvan javnog sektora	10.000,00	0,00	10.000,00	100,00%
37	Naknade građanima i kućanstvima na temelju osiguranja i druge naknade	10.000,00	0,00	10.000,00	100,00%
372	Ostale naknade građanima i kućanstvima iz proračuna	10.000,00	0,00	10.000,00	100,00%
38	Ostali rashodi	135.000,00	0,00	135.000,00	100,00%
381	Tekuće donacije	135.000,00	0,00	135.000,00	100,00%
	A117103 Regresiranje kamata za poljoprivredne kredite	**20.000,00**	**0,00**	**20.000,00**	**100,00%**
35	Subvencije	20.000,00	0,00	20.000,00	100,00%
352	Subvencije trgovačkim društvima, zadrugama, poljoprivrednicima i obrtnicima izvan javnog sektora	20.000,00	0,00	20.000,00	100,00%
	A117104 Poticanje poljoprivredne proizvodnje	**4.545.100,00**	**150.000,00**	**4.695.100,00**	**103,30%**
35	Subvencije	4.545.100,00	150.000,00	4.695.100,00	103,30%
352	Subvencije trgovačkim društvima, zadrugama, poljoprivrednicima i obrtnicima izvan javnog sektora	4.545.100,00	150.000,00	4.695.100,00	103,30%
	Program: 1172 RURALNI RAZVOJ	**1.517.900,00**	**-150.000,00**	**1.367.900,00**	**90,12%**
	A117203 Valorizacija i zaštita tradicionalnih proizvoda, obrta i usluga	**849.900,00**	**50.000,00**	**899.900,00**	**105,88%**

u kunama

Oznaka	Naziv	Plan 2020. 1	Povećanje / smanjenje 2	Novi plan 2020. 3	Indeks % 4=3/1
32	Materijalni rashodi	499.900,00	50.000,00	549.900,00	110,00%
323	Rashodi za usluge	499.900,00	50.000,00	549.900,00	110,00%
38	Ostali rashodi	350.000,00	0,00	350.000,00	100,00%
381	Tekuće donacije	350.000,00	0,00	350.000,00	100,00%
	A117205 Poticanje cjeloživotnog učenja	**95.500,00**	**0,00**	**95.500,00**	**100,00%**
36	Pomoći dane u inozemstvo i unutar općeg proračuna	95.500,00	0,00	95.500,00	100,00%
366	Pomoći proračunskim korisnicima drugih proračuna	95.500,00	0,00	95.500,00	100,00%
	A117210 Varaždinsko bučino ulje	**572.500,00**	**-200.000,00**	**372.500,00**	**65,07%**
32	Materijalni rashodi	572.500,00	-200.000,00	372.500,00	65,07%
323	Rashodi za usluge	522.500,00	-200.000,00	322.500,00	61,72%
329	Ostali nespomenuti rashodi poslovanja	50.000,00	0,00	50.000,00	100,00%
	Razdjel: 015 UPRAVNI ODJEL ZA PROSVJETU, KULTURU I SPORT	**140.429.101,00**	**-6.971.017,00**	**133.458.084,00**	**95,04%**
	Glava: 01501 UPRAVNI ODJEL ZA PROSVJETU, KULTURU I SPORT	**51.657.495,00**	**-27.400,00**	**51.630.095,00**	**99,95%**
	Izvor: 11 Opći prihodi i primici	*13.571.195,00*	*-27.400,00*	*13.543.795,00*	*99,80%*
	Izvor: 51 Pomoći EU	*186.300,00*		*186.300,00*	*100,00%*
	Izvor: 52 Ostale pomoći	*37.900.000,00*		*37.900.000,00*	*100,00%*
	Program: 1070 AKTIVNOSTI IZ NADLEŽNOSTI ODJELA	**45.000,00**	**-21.000,00**	**24.000,00**	**53,33%**
	A107001 Javna uprava i administracija	**45.000,00**	**-21.000,00**	**24.000,00**	**53,33%**
32	Materijalni rashodi	45.000,00	-21.000,00	24.000,00	53,33%
321	Naknade troškova zaposlenima	20.000,00	-17.000,00	3.000,00	15,00%
322	Rashodi za materijal i energiju	15.000,00	0,00	15.000,00	100,00%
323	Rashodi za usluge	5.000,00	-3.000,00	2.000,00	40,00%
329	Ostali nespomenuti rashodi poslovanja	5.000,00	-1.000,00	4.000,00	80,00%
	Program: 1140 PROGRAMI EUROPSKIH POSLOVA	**251.975,00**	**-400,00**	**251.575,00**	**99,84%**
	T114010 Međunarodni projekti iz EU fondova	**30.000,00**	**0,00**	**30.000,00**	**100,00%**
31	Rashodi za zaposlene	2.400,00	0,00	2.400,00	100,00%
311	Plaće (Bruto)	2.000,00	0,00	2.000,00	100,00%
313	Doprinosi na plaće	400,00	0,00	400,00	100,00%
32	Materijalni rashodi	27.600,00	0,00	27.600,00	100,00%
321	Naknade troškova zaposlenima	3.000,00	0,00	3.000,00	100,00%
323	Rashodi za usluge	5.500,00	0,00	5.500,00	100,00%
329	Ostali nespomenuti rashodi poslovanja	19.100,00	0,00	19.100,00	100,00%
	T114017 Asistenti u nastavi	**2.500,00**	**-400,00**	**2.100,00**	**84,00%**
32	Materijalni rashodi	2.500,00	-400,00	2.100,00	84,00%
323	Rashodi za usluge	2.000,00	-400,00	1.600,00	80,00%
329	Ostali nespomenuti rashodi poslovanja	500,00	0,00	500,00	100,00%
	T114024 Projekti Erasmus+	**169.475,00**	**0,00**	**169.475,00**	**100,00%**
31	Rashodi za zaposlene	61.800,00	0,00	61.800,00	100,00%
311	Plaće (Bruto)	53.000,00	0,00	53.000,00	100,00%
313	Doprinosi na plaće	8.800,00	0,00	8.800,00	100,00%
32	Materijalni rashodi	107.675,00	0,00	107.675,00	100,00%
321	Naknade troškova zaposlenima	53.875,00	0,00	53.875,00	100,00%
323	Rashodi za usluge	38.000,00	0,00	38.000,00	100,00%

u kunama

Oznaka	Naziv	Plan 2020. 1	Povećanje / smanjenje 2	Novi plan 2020. 3	Indeks % 4=3/1
324	Naknade troškova osobama izvan radnog odnosa	13.000,00	0,00	13.000,00	100,00%
329	Ostali nespomenuti rashodi poslovanja	2.800,00	0,00	2.800,00	100,00%
	T114030 Osiguranje prehrane učenika	**50.000,00**	**0,00**	**50.000,00**	**100,00%**
32	Materijalni rashodi	50.000,00	0,00	50.000,00	100,00%
323	Rashodi za usluge	46.000,00	0,00	46.000,00	100,00%
329	Ostali nespomenuti rashodi poslovanja	4.000,00	0,00	4.000,00	100,00%
	Program: 1200 NAKNADE I POMOĆI UČENICIMA I STUDENTIMA	**24.074.520,00**	**-235.000,00**	**23.839.520,00**	**99,02%**
	A120001 Stipendije, školarine i krediti	**1.320.520,00**	**0,00**	**1.320.520,00**	**100,00%**
37	Naknade građanima i kućanstvima na temelju osiguranja i druge naknade	1.320.520,00	0,00	1.320.520,00	100,00%
372	Ostale naknade građanima i kućanstvima iz proračuna	1.320.520,00	0,00	1.320.520,00	100,00%
	A120002 Županijska nagrada najboljem učeniku	**4.000,00**	**0,00**	**4.000,00**	**100,00%**
37	Naknade građanima i kućanstvima na temelju osiguranja i druge naknade	4.000,00	0,00	4.000,00	100,00%
372	Ostale naknade građanima i kućanstvima iz proračuna	4.000,00	0,00	4.000,00	100,00%
	A120003 Pomoć za prijevoz učenika srednjih škola i studenata	**22.750.000,00**	**-235.000,00**	**22.515.000,00**	**98,97%**
37	Naknade građanima i kućanstvima na temelju osiguranja i druge naknade	22.750.000,00	-235.000,00	22.515.000,00	98,97%
372	Ostale naknade građanima i kućanstvima iz proračuna	22.750.000,00	-235.000,00	22.515.000,00	98,97%
	Program: 1210 JAVNE POTREBE U OBRAZOVANJU IZNAD ZAKONSKOG STANDARDA	**786.000,00**	**-229.000,00**	**557.000,00**	**70,87%**
	A121005 Zajednica tehničke kulture	**50.000,00**	**0,00**	**50.000,00**	**100,00%**
38	Ostali rashodi	50.000,00	0,00	50.000,00	100,00%
381	Tekuće donacije	50.000,00	0,00	50.000,00	100,00%
	A121013 Programi u visokoškolstvu	**250.000,00**	**-150.000,00**	**100.000,00**	**40,00%**
36	Pomoći dane u inozemstvo i unutar općeg proračuna	250.000,00	-150.000,00	100.000,00	40,00%
366	Pomoći proračunskim korisnicima drugih proračuna	250.000,00	-150.000,00	100.000,00	40,00%
	A121014 Programi udruga u obrazovanju	**180.000,00**	**-5.000,00**	**175.000,00**	**97,22%**
38	Ostali rashodi	180.000,00	-5.000,00	175.000,00	97,22%
381	Tekuće donacije	180.000,00	-5.000,00	175.000,00	97,22%
	A121016 Programi u školstvu iznad zakonskog standarda	**116.000,00**	**-66.000,00**	**50.000,00**	**43,10%**
32	Materijalni rashodi	51.000,00	-43.000,00	8.000,00	15,69%
322	Rashodi za materijal i energiju	1.000,00	0,00	1.000,00	100,00%
323	Rashodi za usluge	30.000,00	-25.000,00	5.000,00	16,67%
329	Ostali nespomenuti rashodi poslovanja	20.000,00	-18.000,00	2.000,00	10,00%
36	Pomoći dane u inozemstvo i unutar općeg proračuna	25.000,00	-3.000,00	22.000,00	88,00%
366	Pomoći proračunskim korisnicima drugih proračuna	25.000,00	-3.000,00	22.000,00	88,00%

u kunama

Oznaka	Naziv	Plan 2020. 1	Povećanje / smanjenje 2	Novi plan 2020. 3	Indeks % 4=3/1
42	Rashodi za nabavu proizvedene dugotrajne imovine	40.000,00	-20.000,00	20.000,00	50,00%
424	Knjige, umjetnička djela i ostale izložbene vrijednosti	40.000,00	-20.000,00	20.000,00	50,00%
	A121017 Programi znanstvenih ustanova	**30.000,00**	**0,00**	**30.000,00**	**100,00%**
36	Pomoći dane u inozemstvo i unutar općeg proračuna	30.000,00	0,00	30.000,00	100,00%
366	Pomoći proračunskim korisnicima drugih proračuna	30.000,00	0,00	30.000,00	100,00%
	A121018 Programi u predškolskom odgoju	**10.000,00**	**-8.000,00**	**2.000,00**	**20,00%**
36	Pomoći dane u inozemstvo i unutar općeg proračuna	10.000,00	-8.000,00	2.000,00	20,00%
363	Pomoći unutar općeg proračuna	10.000,00	-8.000,00	2.000,00	20,00%
	A121021 Program Europskog Centra za darovite Varaždinske županije	**150.000,00**	**0,00**	**150.000,00**	**100,00%**
32	Materijalni rashodi	150.000,00	0,00	150.000,00	100,00%
323	Rashodi za usluge	85.000,00	43.000,00	128.000,00	150,59%
324	Naknade troškova osobama izvan radnog odnosa	30.000,00	-23.000,00	7.000,00	23,33%
329	Ostali nespomenuti rashodi poslovanja	35.000,00	-20.000,00	15.000,00	42,86%
	Program: 1220 ŽUPANIJSKA DODATNA KAPITALNA ULAGANJA U OBRAZOVANJU	**24.300.000,00**	**475.000,00**	**24.775.000,00**	**101,95%**
	K122001 Izgradnja i ulaganje u objekte srednjih i osnovnih škola	**24.300.000,00**	**475.000,00**	**24.775.000,00**	**101,95%**
32	Materijalni rashodi	23.950.000,00	450.000,00	24.400.000,00	101,88%
323	Rashodi za usluge	23.950.000,00	450.000,00	24.400.000,00	101,88%
36	Pomoći dane u inozemstvo i unutar općeg proračuna	350.000,00	25.000,00	375.000,00	107,14%
363	Pomoći unutar općeg proračuna	350.000,00	25.000,00	375.000,00	107,14%
	Program: 1250 PROGRAMI U KULTURI	**850.000,00**	**0,00**	**850.000,00**	**100,00%**
	A125001 Muzejska djelatnost	**30.000,00**	**0,00**	**30.000,00**	**100,00%**
36	Pomoći dane u inozemstvo i unutar općeg proračuna	30.000,00	0,00	30.000,00	100,00%
366	Pomoći proračunskim korisnicima drugih proračuna	30.000,00	0,00	30.000,00	100,00%
	A125002 Knjižničarska djelatnost	**190.000,00**	**0,00**	**190.000,00**	**100,00%**
36	Pomoći dane u inozemstvo i unutar općeg proračuna	70.000,00	0,00	70.000,00	100,00%
366	Pomoći proračunskim korisnicima drugih proračuna	70.000,00	0,00	70.000,00	100,00%
38	Ostali rashodi	120.000,00	0,00	120.000,00	100,00%
381	Tekuće donacije	120.000,00	0,00	120.000,00	100,00%
	A125003 Kazališna djelatnost	**180.000,00**	**0,00**	**180.000,00**	**100,00%**
36	Pomoći dane u inozemstvo i unutar općeg proračuna	180.000,00	0,00	180.000,00	100,00%
366	Pomoći proračunskim korisnicima drugih proračuna	180.000,00	0,00	180.000,00	100,00%

u kunama

Oznaka	Naziv	Plan 2020. 1	Povećanje / smanjenje 2	Novi plan 2020. 3	Indeks % 4=3/1
	A125004 Arhivska djelatnost	**10.000,00**	**0,00**	**10.000,00**	**100,00%**
36	Pomoći dane u inozemstvo i unutar općeg proračuna	10.000,00	0,00	10.000,00	100,00%
366	Pomoći proračunskim korisnicima drugih proračuna	10.000,00	0,00	10.000,00	100,00%
	A125005 Savez kulturno umjetničkih društava	**150.000,00**	**0,00**	**150.000,00**	**100,00%**
38	Ostali rashodi	150.000,00	0,00	150.000,00	100,00%
381	Tekuće donacije	150.000,00	0,00	150.000,00	100,00%
	A125013 Programi ustanova u kulturi	**190.000,00**	**0,00**	**190.000,00**	**100,00%**
36	Pomoći dane u inozemstvo i unutar općeg proračuna	190.000,00	0,00	190.000,00	100,00%
366	Pomoći proračunskim korisnicima drugih proračuna	190.000,00	0,00	190.000,00	100,00%
	A125014 Programi udruga u kulturi	**100.000,00**	**0,00**	**100.000,00**	**100,00%**
38	Ostali rashodi	100.000,00	0,00	100.000,00	100,00%
381	Tekuće donacije	100.000,00	0,00	100.000,00	100,00%
	Program: 1270 SPORT I REKREACIJA	**1.350.000,00**	**-17.000,00**	**1.333.000,00**	**98,74%**
	A127001 Školski sportski savez Varaždinske županije	**250.000,00**	**0,00**	**250.000,00**	**100,00%**
38	Ostali rashodi	250.000,00	0,00	250.000,00	100,00%
381	Tekuće donacije	250.000,00	0,00	250.000,00	100,00%
	A127002 Savez sportova Varaždinske županije	**300.000,00**	**0,00**	**300.000,00**	**100,00%**
38	Ostali rashodi	300.000,00	0,00	300.000,00	100,00%
381	Tekuće donacije	300.000,00	0,00	300.000,00	100,00%
	A127008 Programi udruga iz područja sporta	**800.000,00**	**-17.000,00**	**783.000,00**	**97,88%**
38	Ostali rashodi	800.000,00	-17.000,00	783.000,00	97,88%
381	Tekuće donacije	800.000,00	-17.000,00	783.000,00	97,88%
	Glava: 01502 OSNOVNO ŠKOLSKO OBRAZOVANJE	**55.377.066,00**	**-7.069.989,00**	**48.307.077,00**	**87,23%**
	Izvor: 11 Opći prihodi i primici	*4.174.117,00*	*228.390,00*	*4.402.507,00*	*105,47%*
	Izvor: 44 Decentralizirana sredstva	*38.805.507,00*		*38.805.507,00*	*100,00%*
	Izvor: 51 Pomoći EU	*3.022.442,00*	*76.621,00*	*3.099.063,00*	*102,54%*
	Izvor: 52 Ostale pomoći	*2.375.000,00*	*-2.375.000,00*		
	Izvor: 81 Namjenski primici od zaduživanja	*7.000.000,00*	*-5.000.000,00*	*2.000.000,00*	*28,57%*
	Program: 1140 PROGRAMI EUROPSKIH POSLOVA	**5.230.759,00**	**199.211,00**	**5.429.970,00**	**103,81%**
	K114002 EnU projekti na županijskim objektima	**1.908.300,00**	**122.200,00**	**2.030.500,00**	**106,40%**
32	Materijalni rashodi	119.300,00	0,00	119.300,00	100,00%
323	Rashodi za usluge	119.300,00	0,00	119.300,00	100,00%
45	Rashodi za dodatna ulaganja na nefinancijskoj imovini	1.789.000,00	122.200,00	1.911.200,00	106,83%
451	Dodatna ulaganja na građevinskim objektima	1.789.000,00	122.200,00	1.911.200,00	106,83%
	T114017 Asistenti u nastavi	**2.322.459,00**	**77.011,00**	**2.399.470,00**	**103,32%**
31	Rashodi za zaposlene	2.132.931,00	76.657,00	2.209.588,00	103,59%
311	Plaće (Bruto)	1.670.297,00	67.340,00	1.737.637,00	104,03%

u kunama

Oznaka	Naziv	Plan 2020. 1	Povećanje / smanjenje 2	Novi plan 2020. 3	Indeks % 4=3/1
312	Ostali rashodi za zaposlene	187.250,00	-1.400,00	185.850,00	99,25%
313	Doprinosi na plaće	275.384,00	10.717,00	286.101,00	103,89%
32	Materijalni rashodi	189.528,00	354,00	189.882,00	100,19%
321	Naknade troškova zaposlenima	189.528,00	354,00	189.882,00	100,19%
	T114030 Osiguranje prehrane učenika	**1.000.000,00**	**0,00**	**1.000.000,00**	**100,00%**
32	Materijalni rashodi	1.000.000,00	0,00	1.000.000,00	100,00%
322	Rashodi za materijal i energiju	1.000.000,00	0,00	1.000.000,00	100,00%
	Program: 1210 JAVNE POTREBE U OBRAZOVANJU IZNAD ZAKONSKOG STANDARDA	**3.256.100,00**	**60.000,00**	**3.316.100,00**	**101,84%**
	A121004 Integracija Roma	**432.200,00**	**80.000,00**	**512.200,00**	**118,51%**
31	Rashodi za zaposlene	183.200,00	80.000,00	263.200,00	143,67%
311	Plaće (Bruto)	141.000,00	54.000,00	195.000,00	138,30%
312	Ostali rashodi za zaposlene	25.400,00	20.600,00	46.000,00	181,10%
313	Doprinosi na plaće	16.800,00	5.400,00	22.200,00	132,14%
32	Materijalni rashodi	249.000,00	0,00	249.000,00	100,00%
321	Naknade troškova zaposlenima	13.000,00	0,00	13.000,00	100,00%
322	Rashodi za materijal i energiju	236.000,00	0,00	236.000,00	100,00%
	A121016 Programi u školstvu iznad zakonskog standarda	**173.900,00**	**-20.000,00**	**153.900,00**	**88,50%**
31	Rashodi za zaposlene	1.000,00	0,00	1.000,00	100,00%
312	Ostali rashodi za zaposlene	1.000,00	0,00	1.000,00	100,00%
32	Materijalni rashodi	95.400,00	-20.000,00	75.400,00	79,04%
322	Rashodi za materijal i energiju	25.000,00	-20.000,00	5.000,00	20,00%
323	Rashodi za usluge	70.000,00	0,00	70.000,00	100,00%
329	Ostali nespomenuti rashodi poslovanja	400,00	0,00	400,00	100,00%
42	Rashodi za nabavu proizvedene dugotrajne imovine	77.500,00	0,00	77.500,00	100,00%
424	Knjige, umjetnička djela i ostale izložbene vrijednosti	77.500,00	0,00	77.500,00	100,00%
	A121019 Prehrana učenika	**1.700.000,00**	**0,00**	**1.700.000,00**	**100,00%**
32	Materijalni rashodi	1.700.000,00	0,00	1.700.000,00	100,00%
322	Rashodi za materijal i energiju	1.700.000,00	0,00	1.700.000,00	100,00%
	A121020 Cjelodnevni boravak učenika	**950.000,00**	**0,00**	**950.000,00**	**100,00%**
31	Rashodi za zaposlene	293.000,00	-293.000,00	0,00	0,00%
311	Plaće (Bruto)	293.000,00	-293.000,00	0,00	0,00%
32	Materijalni rashodi	657.000,00	293.000,00	950.000,00	144,60%
322	Rashodi za materijal i energiju	657.000,00	293.000,00	950.000,00	144,60%
	Program: 1220 ŽUPANIJSKA DODATNA KAPITALNA ULAGANJA U OBRAZOVANJU	**9.993.000,00**	**-7.207.000,00**	**2.786.000,00**	**27,88%**
	K122001 Izgradnja i ulaganje u objekte srednjih i osnovnih škola	**618.000,00**	**168.000,00**	**786.000,00**	**127,18%**
32	Materijalni rashodi	0,00	25.000,00	25.000,00	0,00%
323	Rashodi za usluge	0,00	25.000,00	25.000,00	0,00%
45	Rashodi za dodatna ulaganja na nefinancijskoj imovini	618.000,00	143.000,00	761.000,00	123,14%
451	Dodatna ulaganja na građevinskim objektima	618.000,00	143.000,00	761.000,00	123,14%

u kunama

Oznaka	Naziv	Plan 2020. 1	Povećanje / smanjenje 2	Novi plan 2020. 3	Indeks % 4=3/1
	K122002 Dogradnja i opremanje OŠ Martijanec	**9.375.000,00**	**-7.375.000,00**	**2.000.000,00**	**21,33%**
42	Rashodi za nabavu proizvedene dugotrajne imovine	500.000,00	-500.000,00	0,00	0,00%
422	Postrojenja i oprema	500.000,00	-500.000,00	0,00	0,00%
45	Rashodi za dodatna ulaganja na nefinancijskoj imovini	8.875.000,00	-6.875.000,00	2.000.000,00	22,54%
451	Dodatna ulaganja na građevinskim objektima	8.875.000,00	-6.875.000,00	2.000.000,00	22,54%
	Program: 1230 ZAKONSKI STANDARD JAVNIH USTANOVA OŠ	**36.897.207,00**	**-122.200,00**	**36.775.007,00**	**99,67%**
	A123001 Odgojnoobrazovno, administrativno i tehničko osoblje	**21.096.197,00**	**-709.972,00**	**20.386.225,00**	**96,63%**
32	Materijalni rashodi	20.868.297,00	-715.772,00	20.152.525,00	96,57%
321	Naknade troškova zaposlenima	1.403.700,00	-104.200,00	1.299.500,00	92,58%
322	Rashodi za materijal i energiju	9.495.800,00	333.200,00	9.829.000,00	103,51%
323	Rashodi za usluge	9.353.797,00	-949.972,00	8.403.825,00	89,84%
329	Ostali nespomenuti rashodi poslovanja	615.000,00	5.200,00	620.200,00	100,85%
34	Financijski rashodi	227.900,00	5.800,00	233.700,00	102,54%
343	Ostali financijski rashodi	227.900,00	5.800,00	233.700,00	102,54%
	A123002 Prijevoz učenika	**5.865.000,00**	**400.000,00**	**6.265.000,00**	**106,82%**
32	Materijalni rashodi	5.865.000,00	400.000,00	6.265.000,00	106,82%
323	Rashodi za usluge	5.865.000,00	400.000,00	6.265.000,00	106,82%
	K123001 Izgradnja i održavanje školskih objekata	**9.936.010,00**	**187.772,00**	**10.123.782,00**	**101,89%**
42	Rashodi za nabavu proizvedene dugotrajne imovine	4.781.500,00	304.288,00	5.085.788,00	106,36%
421	Građevinski objekti	4.200.000,00	0,00	4.200.000,00	100,00%
422	Postrojenja i oprema	581.500,00	304.288,00	885.788,00	152,33%
45	Rashodi za dodatna ulaganja na nefinancijskoj imovini	5.154.510,00	-116.516,00	5.037.994,00	97,74%
451	Dodatna ulaganja na građevinskim objektima	5.154.510,00	-116.516,00	5.037.994,00	97,74%
	Glava: 01503 SREDNJEŠKOLSKO OBRAZOVANJE	**33.394.540,00**	**126.372,00**	**33.520.912,00**	**100,38%**
	Izvor: 11 Opći prihodi i primici	*7.542.238,00*	*-990,00*	*7.541.248,00*	*99,99%*
	Izvor: 44 Decentralizirana sredstva	*25.055.302,00*		*25.055.302,00*	*100,00%*
	Izvor: 51 Pomoći EU	*390.168,00*	*-10.638,00*	*379.530,00*	*97,27%*
	Izvor: 52 Ostale pomoći	*406.832,00*	*138.000,00*	*544.832,00*	*133,92%*
	Program: 1140 PROGRAMI EUROPSKIH POSLOVA	**2.010.205,00**	**326.772,00**	**2.336.977,00**	**116,26%**
	K114002 EnU projekti na županijskim objektima	**1.102.000,00**	**232.400,00**	**1.334.400,00**	**121,09%**
32	Materijalni rashodi	52.000,00	0,00	52.000,00	100,00%
323	Rashodi za usluge	52.000,00	0,00	52.000,00	100,00%
45	Rashodi za dodatna ulaganja na nefinancijskoj imovini	1.050.000,00	232.400,00	1.282.400,00	122,13%
451	Dodatna ulaganja na građevinskim objektima	1.050.000,00	232.400,00	1.282.400,00	122,13%
	T114017 Asistenti u nastavi	**908.205,00**	**94.372,00**	**1.002.577,00**	**110,39%**
31	Rashodi za zaposlene	859.731,00	100.748,00	960.479,00	111,72%
311	Plaće (Bruto)	692.185,00	110.709,00	802.894,00	115,99%

u kunama

Oznaka	Naziv	Plan 2020. 1	Povećanje / smanjenje 2	Novi plan 2020. 3	Indeks % 4=3/1
312	Ostali rashodi za zaposlene	52.500,00	-795,00	51.705,00	98,49%
313	Doprinosi na plaće	115.046,00	-9.166,00	105.880,00	92,03%
32	Materijalni rashodi	48.474,00	-6.376,00	42.098,00	86,85%
321	Naknade troškova zaposlenima	48.474,00	-6.376,00	42.098,00	86,85%
	Program: 1210 JAVNE POTREBE U OBRAZOVANJU IZNAD ZAKONSKOG STANDARDA	**3.331.900,00**	**-136.000,00**	**3.195.900,00**	**95,92%**
	A121006 Centri izvrsnosti	**2.732.000,00**	**0,00**	**2.732.000,00**	**100,00%**
31	Rashodi za zaposlene	108.000,00	0,00	108.000,00	100,00%
311	Plaće (Bruto)	92.703,00	0,00	92.703,00	100,00%
313	Doprinosi na plaće	15.297,00	0,00	15.297,00	100,00%
32	Materijalni rashodi	2.178.038,00	0,00	2.178.038,00	100,00%
322	Rashodi za materijal i energiju	255.500,00	0,00	255.500,00	100,00%
323	Rashodi za usluge	1.880.538,00	0,00	1.880.538,00	100,00%
329	Ostali nespomenuti rashodi poslovanja	42.000,00	0,00	42.000,00	100,00%
42	Rashodi za nabavu proizvedene dugotrajne imovine	445.962,00	0,00	445.962,00	100,00%
422	Postrojenja i oprema	445.962,00	0,00	445.962,00	100,00%
	A121007 Međunarodna matura	**250.000,00**	**0,00**	**250.000,00**	**100,00%**
31	Rashodi za zaposlene	250.000,00	0,00	250.000,00	100,00%
311	Plaće (Bruto)	213.300,00	0,00	213.300,00	100,00%
313	Doprinosi na plaće	36.700,00	0,00	36.700,00	100,00%
	A121016 Programi u školstvu iznad zakonskog standarda	**149.400,00**	**-36.000,00**	**113.400,00**	**75,90%**
31	Rashodi za zaposlene	10.000,00	-8.000,00	2.000,00	20,00%
312	Ostali rashodi za zaposlene	10.000,00	-8.000,00	2.000,00	20,00%
32	Materijalni rashodi	139.400,00	-28.000,00	111.400,00	79,91%
322	Rashodi za materijal i energiju	68.000,00	-18.000,00	50.000,00	73,53%
323	Rashodi za usluge	71.000,00	-10.000,00	61.000,00	85,92%
329	Ostali nespomenuti rashodi poslovanja	400,00	0,00	400,00	100,00%
	A121019 Prehrana učenika	**200.000,00**	**-100.000,00**	**100.000,00**	**50,00%**
37	Naknade građanima i kućanstvima na temelju osiguranja i druge naknade	200.000,00	-100.000,00	100.000,00	50,00%
372	Ostale naknade građanima i kućanstvima iz proračuna	200.000,00	-100.000,00	100.000,00	50,00%
	A121022 Glazbene svečanosti	**500,00**	**0,00**	**500,00**	**100,00%**
32	Materijalni rashodi	500,00	0,00	500,00	100,00%
323	Rashodi za usluge	500,00	0,00	500,00	100,00%
	Program: 1220 ŽUPANIJSKA DODATNA KAPITALNA ULAGANJA U OBRAZOVANJU	**4.099.133,00**	**168.000,00**	**4.267.133,00**	**104,10%**
	K122001 Izgradnja i ulaganje u objekte srednjih i osnovnih škola	**4.099.133,00**	**168.000,00**	**4.267.133,00**	**104,10%**
34	Financijski rashodi	85.000,00	0,00	85.000,00	100,00%
342	Kamate za primljene kredite i zajmove	85.000,00	0,00	85.000,00	100,00%
45	Rashodi za dodatna ulaganja na nefinancijskoj imovini	3.699.133,00	168.000,00	3.867.133,00	104,54%
451	Dodatna ulaganja na građevinskim objektima	3.699.133,00	168.000,00	3.867.133,00	104,54%

u kunama

Oznaka	Naziv	Plan 2020. 1	Povećanje / smanjenje 2	Novi plan 2020. 3	Indeks % 4=3/1
54	Izdaci za otplatu glavnice primljenih kredita i zajmova	315.000,00	0,00	315.000,00	100,00%
544	Otplata glavnice primljenih kredita i zajmova od kreditnih i ostalih financijskih institucija izvan javnog sektora	315.000,00	0,00	315.000,00	100,00%
	Program: 1240 ZAKONSKI STANDARD JAVNIH USTANOVA SŠ	**23.953.302,00**	**-232.400,00**	**23.720.902,00**	**99,03%**
	A124001 Odgojnoobrazovno, administrativno i tehničko osoblje	**17.022.565,00**	**404.285,00**	**17.426.850,00**	**102,37%**
32	Materijalni rashodi	16.917.565,00	372.285,00	17.289.850,00	102,20%
321	Naknade troškova zaposlenima	5.789.000,00	-313.000,00	5.476.000,00	94,59%
322	Rashodi za materijal i energiju	4.973.070,00	174.830,00	5.147.900,00	103,52%
323	Rashodi za usluge	5.850.145,00	502.455,00	6.352.600,00	108,59%
329	Ostali nespomenuti rashodi poslovanja	305.350,00	8.000,00	313.350,00	102,62%
34	Financijski rashodi	105.000,00	32.000,00	137.000,00	130,48%
343	Ostali financijski rashodi	105.000,00	32.000,00	137.000,00	130,48%
	A124002 Smještaj učenika u učeničkim domovima	**1.389.100,00**	**-6.880,00**	**1.382.220,00**	**99,50%**
37	Naknade građanima i kućanstvima na temelju osiguranja i druge naknade	1.389.100,00	-6.880,00	1.382.220,00	99,50%
372	Ostale naknade građanima i kućanstvima iz proračuna	1.389.100,00	-6.880,00	1.382.220,00	99,50%
	A124003 Srednja škola Maruševec	**262.800,00**	**17.000,00**	**279.800,00**	**106,47%**
37	Naknade građanima i kućanstvima na temelju osiguranja i druge naknade	262.800,00	17.000,00	279.800,00	106,47%
372	Ostale naknade građanima i kućanstvima iz proračuna	262.800,00	17.000,00	279.800,00	106,47%
	K124001 Izgradnja i održavanje školskih objekata	**5.158.837,00**	**-646.805,00**	**4.512.032,00**	**87,46%**
42	Rashodi za nabavu proizvedene dugotrajne imovine	2.123.137,00	-178.000,00	1.945.137,00	91,62%
422	Postrojenja i oprema	2.123.137,00	-178.000,00	1.945.137,00	91,62%
45	Rashodi za dodatna ulaganja na nefinancijskoj imovini	3.035.700,00	-468.805,00	2.566.895,00	84,56%
451	Dodatna ulaganja na građevinskim objektima	3.035.700,00	-468.805,00	2.566.895,00	84,56%
	T124001 Investicijsko održavanje školskih objekata i opreme	**120.000,00**	**0,00**	**120.000,00**	**100,00%**
32	Materijalni rashodi	120.000,00	0,00	120.000,00	100,00%
323	Rashodi za usluge	120.000,00	0,00	120.000,00	100,00%
	Razdjel: 016 UPRAVNI ODJEL ZA ZDRAVSTVO, SOCIJALNU SKRB, CIVILNO DRUŠTVO I HRVATSKE BRANITELJE	**48.712.479,00**	**511.218,00**	**49.223.697,00**	**101,05%**
	Glava: 01601 UPRAVNI ODJEL ZA ZDRAVSTVO, SOCIJALNU SKRB, CIVILNO DRUŠTVO I HRVATSKE BRANITELJE	**848.500,00**	**200.000,00**	**1.048.500,00**	**123,57%**
	Izvor: 11 Opći prihodi i primici	*398.500,00*		*398.500,00*	*100,00%*
	Izvor: 52 Ostale pomoći	*450.000,00*	*200.000,00*	*650.000,00*	*144,44%*
	Program: 1070 AKTIVNOSTI IZ NADLEŽNOSTI ODJELA	**73.500,00**	**0,00**	**73.500,00**	**100,00%**

u kunama

Oznaka	Naziv	Plan 2020. 1	Povećanje / smanjenje 2	Novi plan 2020. 3	Indeks % 4=3/1
	A107001 Javna uprava i administracija	**73.500,00**	**0,00**	**73.500,00**	**100,00%**
32	Materijalni rashodi	63.500,00	0,00	63.500,00	100,00%
321	Naknade troškova zaposlenima	20.000,00	0,00	20.000,00	100,00%
322	Rashodi za materijal i energiju	30.000,00	0,00	30.000,00	100,00%
323	Rashodi za usluge	3.500,00	0,00	3.500,00	100,00%
329	Ostali nespomenuti rashodi poslovanja	10.000,00	0,00	10.000,00	100,00%
37	Naknade građanima i kućanstvima na temelju osiguranja i druge naknade	10.000,00	0,00	10.000,00	100,00%
372	Ostale naknade građanima i kućanstvima iz proračuna	10.000,00	0,00	10.000,00	100,00%
	Program: 1380 CIVILNO DRUŠTVO	**215.000,00**	**0,00**	**215.000,00**	**100,00%**
	A138006 Vijeća i predstavnici nacionalnih manjina	**96.000,00**	**0,00**	**96.000,00**	**100,00%**
32	Materijalni rashodi	96.000,00	0,00	96.000,00	100,00%
323	Rashodi za usluge	26.000,00	0,00	26.000,00	100,00%
329	Ostali nespomenuti rashodi poslovanja	70.000,00	0,00	70.000,00	100,00%
	A138009 Savjet za umirovljenike i osobe starije životne dobi	**5.000,00**	**0,00**	**5.000,00**	**100,00%**
32	Materijalni rashodi	5.000,00	0,00	5.000,00	100,00%
329	Ostali nespomenuti rashodi poslovanja	5.000,00	0,00	5.000,00	100,00%
	A138010 Radna tijela i povjerenstva	**114.000,00**	**0,00**	**114.000,00**	**100,00%**
32	Materijalni rashodi	99.000,00	0,00	99.000,00	100,00%
322	Rashodi za materijal i energiju	2.000,00	0,00	2.000,00	100,00%
323	Rashodi za usluge	25.000,00	4.000,00	29.000,00	116,00%
324	Naknade troškova osobama izvan radnog odnosa	3.000,00	5.000,00	8.000,00	266,67%
329	Ostali nespomenuti rashodi poslovanja	69.000,00	-9.000,00	60.000,00	86,96%
37	Naknade građanima i kućanstvima na temelju osiguranja i druge naknade	5.000,00	0,00	5.000,00	100,00%
372	Ostale naknade građanima i kućanstvima iz proračuna	5.000,00	0,00	5.000,00	100,00%
38	Ostali rashodi	10.000,00	0,00	10.000,00	100,00%
381	Tekuće donacije	10.000,00	0,00	10.000,00	100,00%
	Program: 1390 SKRB ZA HRVATSKE BRANITELJE	**560.000,00**	**200.000,00**	**760.000,00**	**135,71%**
	A139001 Troškovi ukopa hrvatskih branitelja	**500.000,00**	**200.000,00**	**700.000,00**	**140,00%**
37	Naknade građanima i kućanstvima na temelju osiguranja i druge naknade	500.000,00	200.000,00	700.000,00	140,00%
372	Ostale naknade građanima i kućanstvima iz proračuna	500.000,00	200.000,00	700.000,00	140,00%
	K139001 Projekt Spomen obilježja	**60.000,00**	**0,00**	**60.000,00**	**100,00%**
36	Pomoći dane u inozemstvo i unutar općeg proračuna	60.000,00	-60.000,00	0,00	0,00%
363	Pomoći unutar općeg proračuna	60.000,00	-60.000,00	0,00	0,00%
38	Ostali rashodi	0,00	60.000,00	60.000,00	0,00%
381	Tekuće donacije	0,00	60.000,00	60.000,00	0,00%
	Glava: 01602 ZDRAVSTVENA ZAŠTITA	**37.546.439,00**	**311.218,00**	**37.857.657,00**	**100,83%**
	Izvor: 11 Opći prihodi i primici	*2.685.526,00*		*2.685.526,00*	*100,00%*
	Izvor: 43 Ostali prihodi za posebne namjene	*2.700.000,00*	*311.218,00*	*3.011.218,00*	*111,53%*

u kunama

Oznaka	Naziv	Plan 2020. 1	Povećanje / smanjenje 2	Novi plan 2020. 3	Indeks % 4=3/1
	Izvor: 44 Decentralizirana sredstva	*19.855.328,00*		*19.855.328,00*	*100,00%*
	Izvor: 51 Pomoći EU	*818.409,00*		*818.409,00*	*100,00%*
	Izvor: 52 Ostale pomoći	*87.176,00*		*87.176,00*	*100,00%*
	Izvor: 81 Namjenski primici od zaduživanja	*11.400.000,00*		*11.400.000,00*	*100,00%*
	Program: 1140 PROGRAMI EUROPSKIH POSLOVA	**13.395.943,00**	**703.218,00**	**14.099.161,00**	**105,25%**
	K114002 EnU projekti na županijskim objektima	**12.400.000,00**	**338.500,00**	**12.738.500,00**	**102,73%**
45	Rashodi za dodatna ulaganja na nefinancijskoj imovini	12.400.000,00	338.500,00	12.738.500,00	102,73%
451	Dodatna ulaganja na građevinskim objektima	12.400.000,00	338.500,00	12.738.500,00	102,73%
	T114027 Poboljšanje pristupa primarnoj zdravstvenoj zaštiti u Varaždinskoj županiji	**995.943,00**	**364.718,00**	**1.360.661,00**	**136,62%**
32	Materijalni rashodi	89.127,00	0,00	89.127,00	100,00%
323	Rashodi za usluge	89.127,00	0,00	89.127,00	100,00%
42	Rashodi za nabavu proizvedene dugotrajne imovine	906.816,00	284.718,00	1.191.534,00	131,40%
422	Postrojenja i oprema	906.816,00	284.718,00	1.191.534,00	131,40%
45	Rashodi za dodatna ulaganja na nefinancijskoj imovini	0,00	80.000,00	80.000,00	0,00%
451	Dodatna ulaganja na građevinskim objektima	0,00	80.000,00	80.000,00	0,00%
	Program: 1280 PROGRAMI U ZDRAVSTVU - ZAKONSKA OBVEZA	**973.500,00**	**0,00**	**973.500,00**	**100,00%**
	A128001 Zdravstvena kontrola vode i hrane	**15.000,00**	**0,00**	**15.000,00**	**100,00%**
32	Materijalni rashodi	15.000,00	0,00	15.000,00	100,00%
323	Rashodi za usluge	15.000,00	0,00	15.000,00	100,00%
	A128002 Mrtvozorstvo - izvan zdravstvenih ustanova	**481.000,00**	**0,00**	**481.000,00**	**100,00%**
32	Materijalni rashodi	481.000,00	0,00	481.000,00	100,00%
322	Rashodi za materijal i energiju	10.000,00	0,00	10.000,00	100,00%
323	Rashodi za usluge	470.000,00	0,00	470.000,00	100,00%
329	Ostali nespomenuti rashodi poslovanja	1.000,00	0,00	1.000,00	100,00%
	A128004 Povjerenstvo za zaštitu prava pacijenata	**1.500,00**	**0,00**	**1.500,00**	**100,00%**
32	Materijalni rashodi	1.500,00	0,00	1.500,00	100,00%
329	Ostali nespomenuti rashodi poslovanja	1.500,00	0,00	1.500,00	100,00%
	A128005 Savjet za zdravlje	**6.000,00**	**0,00**	**6.000,00**	**100,00%**
32	Materijalni rashodi	6.000,00	0,00	6.000,00	100,00%
324	Naknade troškova osobama izvan radnog odnosa	4.000,00	0,00	4.000,00	100,00%
329	Ostali nespomenuti rashodi poslovanja	2.000,00	0,00	2.000,00	100,00%
	A128007 Monitoring vode za ljudsku potrošnju	**400.000,00**	**0,00**	**400.000,00**	**100,00%**
32	Materijalni rashodi	400.000,00	0,00	400.000,00	100,00%
323	Rashodi za usluge	400.000,00	0,00	400.000,00	100,00%
	A128008 Monitoring komaraca	**70.000,00**	**0,00**	**70.000,00**	**100,00%**
32	Materijalni rashodi	70.000,00	0,00	70.000,00	100,00%
323	Rashodi za usluge	70.000,00	0,00	70.000,00	100,00%

u kunama

Oznaka	Naziv	Plan 2020. 1	Povećanje / smanjenje 2	Novi plan 2020. 3	Indeks % 4=3/1
	Program: 1290 PROGRAMI U ZDRAVSTVENOJ ZAŠTITI IZNAD ZAKONSKOG STANDARDA	**7.321.668,00**	**-53.500,00**	**7.268.168,00**	**99,27%**
	A129003 Stomatološka preventiva i dežurstvo	**94.500,00**	**-10.500,00**	**84.000,00**	**88,89%**
31	Rashodi za zaposlene	15.000,00	-7.499,00	7.501,00	50,01%
311	Plaće (Bruto)	13.500,00	-6.702,00	6.798,00	50,36%
313	Doprinosi na plaće	1.500,00	-797,00	703,00	46,87%
32	Materijalni rashodi	79.500,00	-3.001,00	76.499,00	96,23%
323	Rashodi za usluge	79.500,00	-3.001,00	76.499,00	96,23%
	A129004 Prevencija ovisnosti	**53.000,00**	**0,00**	**53.000,00**	**100,00%**
32	Materijalni rashodi	53.000,00	0,00	53.000,00	100,00%
323	Rashodi za usluge	50.000,00	0,00	50.000,00	100,00%
329	Ostali nespomenuti rashodi poslovanja	3.000,00	0,00	3.000,00	100,00%
	A129005 Sektorske ambulante	**48.000,00**	**0,00**	**48.000,00**	**100,00%**
32	Materijalni rashodi	48.000,00	0,00	48.000,00	100,00%
322	Rashodi za materijal i energiju	25.000,00	0,00	25.000,00	100,00%
323	Rashodi za usluge	23.000,00	0,00	23.000,00	100,00%
	A129006 Program suzbijanja ambrozije	**30.000,00**	**0,00**	**30.000,00**	**100,00%**
32	Materijalni rashodi	30.000,00	0,00	30.000,00	100,00%
323	Rashodi za usluge	30.000,00	0,00	30.000,00	100,00%
	A129008 Nabava opreme i dodatna ulaganja u zdravstvene objekte	**2.161.218,00**	**45.870,00**	**2.207.088,00**	**102,12%**
32	Materijalni rashodi	229.755,00	-105.130,00	124.625,00	54,24%
323	Rashodi za usluge	229.755,00	-105.130,00	124.625,00	54,24%
42	Rashodi za nabavu proizvedene dugotrajne imovine	1.850.000,00	151.000,00	2.001.000,00	108,16%
422	Postrojenja i oprema	650.000,00	301.620,00	951.620,00	146,40%
423	Prijevozna sredstva	1.200.000,00	-150.620,00	1.049.380,00	87,45%
45	Rashodi za dodatna ulaganja na nefinancijskoj imovini	81.463,00	0,00	81.463,00	100,00%
451	Dodatna ulaganja na građevinskim objektima	81.463,00	0,00	81.463,00	100,00%
	A129009 Program »Zdrava županija«	**1.075.050,00**	**-69.500,00**	**1.005.550,00**	**93,54%**
31	Rashodi za zaposlene	95.500,00	-55.500,00	40.000,00	41,88%
311	Plaće (Bruto)	82.000,00	-47.665,00	34.335,00	41,87%
313	Doprinosi na plaće	13.500,00	-7.835,00	5.665,00	41,96%
32	Materijalni rashodi	524.500,00	-14.000,00	510.500,00	97,33%
322	Rashodi za materijal i energiju	225.500,00	11.000,00	236.500,00	104,88%
323	Rashodi za usluge	292.000,00	-25.000,00	267.000,00	91,44%
329	Ostali nespomenuti rashodi poslovanja	7.000,00	0,00	7.000,00	100,00%
37	Naknade građanima i kućanstvima na temelju osiguranja i druge naknade	305.050,00	0,00	305.050,00	100,00%
372	Ostale naknade građanima i kućanstvima iz proračuna	305.050,00	0,00	305.050,00	100,00%
38	Ostali rashodi	150.000,00	0,00	150.000,00	100,00%
381	Tekuće donacije	150.000,00	0,00	150.000,00	100,00%

u kunama

Oznaka	Naziv	Plan 2020. 1	Povećanje / smanjenje 2	Novi plan 2020. 3	Indeks % 4=3/1
	A129011 Palijativna skrb	**41.500,00**	**0,00**	**41.500,00**	**100,00%**
32	Materijalni rashodi	31.500,00	0,00	31.500,00	100,00%
323	Rashodi za usluge	30.000,00	0,00	30.000,00	100,00%
329	Ostali nespomenuti rashodi poslovanja	1.500,00	0,00	1.500,00	100,00%
42	Rashodi za nabavu proizvedene dugotrajne imovine	10.000,00	0,00	10.000,00	100,00%
422	Postrojenja i oprema	10.000,00	0,00	10.000,00	100,00%
	A129014 Specijalizacije doktora medicine	**192.400,00**	**-124.500,00**	**67.900,00**	**35,29%**
31	Rashodi za zaposlene	172.400,00	-109.500,00	62.900,00	36,48%
311	Plaće (Bruto)	144.400,00	-93.000,00	51.400,00	35,60%
312	Ostali rashodi za zaposlene	3.000,00	0,00	3.000,00	100,00%
313	Doprinosi na plaće	25.000,00	-16.500,00	8.500,00	34,00%
32	Materijalni rashodi	20.000,00	-15.000,00	5.000,00	25,00%
321	Naknade troškova zaposlenima	20.000,00	-15.000,00	5.000,00	25,00%
	K129003 Izgradnja centralnog operacijskog bloka OBV	**151.000,00**	**-4.125,00**	**146.875,00**	**97,27%**
32	Materijalni rashodi	151.000,00	-4.125,00	146.875,00	97,27%
323	Rashodi za usluge	151.000,00	-4.125,00	146.875,00	97,27%
	K129005 Dječji vrtić u OBV-u	**475.000,00**	**109.255,00**	**584.255,00**	**123,00%**
32	Materijalni rashodi	475.000,00	109.255,00	584.255,00	123,00%
323	Rashodi za usluge	475.000,00	109.255,00	584.255,00	123,00%
	K129006 Respiracijski centar Klenovnik	**3.000.000,00**	**0,00**	**3.000.000,00**	**100,00%**
45	Rashodi za dodatna ulaganja na nefinancijskoj imovini	3.000.000,00	0,00	3.000.000,00	100,00%
451	Dodatna ulaganja na građevinskim objektima	3.000.000,00	0,00	3.000.000,00	100,00%
	Program: 1320 JAVNE USTANOVE U ZDRAVSTVU	**15.855.328,00**	**-338.500,00**	**15.516.828,00**	**97,87%**
	K132001 Investicijsko ulaganje-izgradnja objekata, nabava opreme	**12.187.527,00**	**-137.204,00**	**12.050.323,00**	**98,87%**
42	Rashodi za nabavu proizvedene dugotrajne imovine	11.010.344,00	375.889,00	11.386.233,00	103,41%
422	Postrojenja i oprema	10.122.344,00	375.889,00	10.498.233,00	103,71%
423	Prijevozna sredstva	888.000,00	0,00	888.000,00	100,00%
45	Rashodi za dodatna ulaganja na nefinancijskoj imovini	1.177.183,00	-513.093,00	664.090,00	56,41%
451	Dodatna ulaganja na građevinskim objektima	1.177.183,00	-513.093,00	664.090,00	56,41%
	K132002 Informatizacija	**912.500,00**	**-313.532,00**	**598.968,00**	**65,64%**
42	Rashodi za nabavu proizvedene dugotrajne imovine	912.500,00	-313.532,00	598.968,00	65,64%
422	Postrojenja i oprema	112.500,00	24.968,00	137.468,00	122,19%
426	Nematerijalna proizvedena imovina	800.000,00	-338.500,00	461.500,00	57,69%
	T132001 Investicijsko i tekuće održavanje objekata i opreme	**1.589.801,00**	**112.236,00**	**1.702.037,00**	**107,06%**
32	Materijalni rashodi	1.589.801,00	112.236,00	1.702.037,00	107,06%
322	Rashodi za materijal i energiju	513.864,00	-68.010,00	445.854,00	86,76%
323	Rashodi za usluge	1.075.937,00	180.246,00	1.256.183,00	116,75%

u kunama

Oznaka	Naziv	Plan 2020. 1	Povećanje / smanjenje 2	Novi plan 2020. 3	Indeks % 4=3/1
	T132002 Otplata kredita	**1.165.500,00**	**0,00**	**1.165.500,00**	**100,00%**
54	Izdaci za otplatu glavnice primljenih kredita i zajmova	1.165.500,00	0,00	1.165.500,00	100,00%
544	Otplata glavnice primljenih kredita i zajmova od kreditnih i ostalih financijskih institucija izvan javnog sektora	1.165.500,00	0,00	1.165.500,00	100,00%
	Glava: 01603 SOCIJALNA SKRB	**10.317.540,00**	**0,00**	**10.317.540,00**	**100,00%**
	Izvor: 11 Opći prihodi i primici	*2.213.950,00*		*2.213.950,00*	*100,00%*
	Izvor: 44 Decentralizirana sredstva	*8.103.590,00*		*8.103.590,00*	*100,00%*
	Program: 1301 SOCIJALNA SKRB - ZAKONSKI STANDARD	**616.000,00**	**0,00**	**616.000,00**	**100,00%**
	A130101 Društvo Crvenog križa Varaždinske županije	**450.000,00**	**0,00**	**450.000,00**	**100,00%**
38	Ostali rashodi	450.000,00	0,00	450.000,00	100,00%
381	Tekuće donacije	450.000,00	0,00	450.000,00	100,00%
	A130102 Socijalni planovi i radna tijela	**16.000,00**	**0,00**	**16.000,00**	**100,00%**
32	Materijalni rashodi	16.000,00	0,00	16.000,00	100,00%
322	Rashodi za materijal i energiju	4.000,00	0,00	4.000,00	100,00%
323	Rashodi za usluge	4.000,00	0,00	4.000,00	100,00%
324	Naknade troškova osobama izvan radnog odnosa	4.000,00	0,00	4.000,00	100,00%
329	Ostali nespomenuti rashodi poslovanja	4.000,00	0,00	4.000,00	100,00%
	A130103 Dom za žrtve obiteljskog nasilja Utočište Sveti Nikola Varaždin	**150.000,00**	**0,00**	**150.000,00**	**100,00%**
38	Ostali rashodi	150.000,00	0,00	150.000,00	100,00%
381	Tekuće donacije	150.000,00	0,00	150.000,00	100,00%
	Program: 1302 SOCIJALNA SKRB - IZNAD ZAKONSKI STANDARD	**1.527.950,00**	**0,00**	**1.527.950,00**	**100,00%**
	A130201 Programi pomoći osobama treće životne dobi	**747.050,00**	**0,00**	**747.050,00**	**100,00%**
37	Naknade građanima i kućanstvima na temelju osiguranja i druge naknade	157.300,00	0,00	157.300,00	100,00%
372	Ostale naknade građanima i kućanstvima iz proračuna	157.300,00	0,00	157.300,00	100,00%
38	Ostali rashodi	589.750,00	0,00	589.750,00	100,00%
381	Tekuće donacije	589.750,00	0,00	589.750,00	100,00%
	A130203 Udruge - programi iz područja zdravstvene i socijalne skrbi	**400.000,00**	**0,00**	**400.000,00**	**100,00%**
38	Ostali rashodi	400.000,00	0,00	400.000,00	100,00%
381	Tekuće donacije	400.000,00	0,00	400.000,00	100,00%
	A130204 Socijalne pomoći	**360.900,00**	**0,00**	**360.900,00**	**100,00%**
37	Naknade građanima i kućanstvima na temelju osiguranja i druge naknade	210.900,00	0,00	210.900,00	100,00%
372	Ostale naknade građanima i kućanstvima iz proračuna	210.900,00	0,00	210.900,00	100,00%
38	Ostali rashodi	150.000,00	0,00	150.000,00	100,00%
381	Tekuće donacije	150.000,00	0,00	150.000,00	100,00%
	A130205 Programi pomoći OSI i teže zaposlivih osoba	**20.000,00**	**0,00**	**20.000,00**	**100,00%**
38	Ostali rashodi	20.000,00	0,00	20.000,00	100,00%
381	Tekuće donacije	20.000,00	0,00	20.000,00	100,00%

u kunama

Oznaka	Naziv	Plan 2020. 1	Povećanje / smanjenje 2	Novi plan 2020. 3	Indeks % 4=3/1
	Program: 1310 POMOĆ ZA OGRJEV - MINIMALNI ZAKONSKI STANDARD	**1.061.550,00**	**0,00**	**1.061.550,00**	**100,00%**
	A131001 Pomoć za ogrjev - preko proračuna JLS	**1.061.550,00**	**0,00**	**1.061.550,00**	**100,00%**
36	Pomoći dane u inozemstvo i unutar općeg proračuna	1.061.550,00	0,00	1.061.550,00	100,00%
363	Pomoći unutar općeg proračuna	1.061.550,00	0,00	1.061.550,00	100,00%
	Program: 1330 CENTRI ZA SOCIJALNU SKRB - DECENTRALIZACIJA	**2.631.274,00**	**0,00**	**2.631.274,00**	**100,00%**
	A133001 Stručno i administrativno osoblje	**2.631.274,00**	**0,00**	**2.631.274,00**	**100,00%**
36	Pomoći dane u inozemstvo i unutar općeg proračuna	2.631.274,00	0,00	2.631.274,00	100,00%
366	Pomoći proračunskim korisnicima drugih proračuna	2.631.274,00	0,00	2.631.274,00	100,00%
	Program: 1340 DOM ZA STARIJE I NEMOĆNE OSOBE	**4.480.766,00**	**0,00**	**4.480.766,00**	**100,00%**
	A134001 Stručno i administrativno osoblje	**4.150.766,00**	**0,00**	**4.150.766,00**	**100,00%**
31	Rashodi za zaposlene	70.000,00	0,00	70.000,00	100,00%
311	Plaće (Bruto)	60.000,00	0,00	60.000,00	100,00%
313	Doprinosi na plaće	10.000,00	0,00	10.000,00	100,00%
32	Materijalni rashodi	4.080.766,00	0,00	4.080.766,00	100,00%
322	Rashodi za materijal i energiju	3.400.000,00	0,00	3.400.000,00	100,00%
323	Rashodi za usluge	680.766,00	0,00	680.766,00	100,00%
	K134001 Održavanje objekata	**330.000,00**	**0,00**	**330.000,00**	**100,00%**
32	Materijalni rashodi	100.000,00	0,00	100.000,00	100,00%
323	Rashodi za usluge	100.000,00	0,00	100.000,00	100,00%
42	Rashodi za nabavu proizvedene dugotrajne imovine	80.000,00	0,00	80.000,00	100,00%
422	Postrojenja i oprema	80.000,00	0,00	80.000,00	100,00%
45	Rashodi za dodatna ulaganja na nefinancijskoj imovini	150.000,00	0,00	150.000,00	100,00%
451	Dodatna ulaganja na građevinskim objektima	150.000,00	0,00	150.000,00	100,00%
	Razdjel: 017 UPRAVNI ODJEL ZA PROSTORNO UREĐENJE, GRADITELJSTVO I ZAŠTITU OKOLIŠA	**27.618.095,00**	**-537.200,00**	**27.080.895,00**	**98,05%**
	Glava: 01701 UPRAVNI ODJEL ZA PROSTORNO UREĐENJE, GRADITELJSTVO I ZAŠTITU OKOLIŠA	**23.996.395,00**	**-532.000,00**	**23.464.395,00**	**97,78%**
	Izvor: 11 Opći prihodi i primici	*11.895.424,00*	*-532.000,00*	*11.363.424,00*	*95,53%*
	Izvor: 43 Ostali prihodi za posebne namjene	*40.000,00*		*40.000,00*	*100,00%*
	Izvor: 51 Pomoći EU	*5.168.057,00*		*5.168.057,00*	*100,00%*
	Izvor: 52 Ostale pomoći	*3.448.773,00*		*3.448.773,00*	*100,00%*
	Izvor: 81 Namjenski primici od zaduživanja	*3.444.141,00*		*3.444.141,00*	*100,00%*
	Program: 1070 AKTIVNOSTI IZ NADLEŽNOSTI ODJELA	**6.902.469,00**	**-500.000,00**	**6.402.469,00**	**92,76%**
	A107001 Javna uprava i administracija	**50.000,00**	**0,00**	**50.000,00**	**100,00%**
32	Materijalni rashodi	40.000,00	0,00	40.000,00	100,00%
321	Naknade troškova zaposlenima	13.000,00	0,00	13.000,00	100,00%

u kunama

Oznaka	Naziv	Plan 2020. 1	Povećanje / smanjenje 2	Novi plan 2020. 3	Indeks % 4=3/1
322	Rashodi za materijal i energiju	22.000,00	0,00	22.000,00	100,00%
329	Ostali nespomenuti rashodi poslovanja	5.000,00	0,00	5.000,00	100,00%
37	Naknade građanima i kućanstvima na temelju osiguranja i druge naknade	10.000,00	0,00	10.000,00	100,00%
372	Ostale naknade građanima i kućanstvima iz proračuna	10.000,00	0,00	10.000,00	100,00%
	A107007 Izrada prostorno planskih podloga i održavanje baze podataka	**336.250,00**	**0,00**	**336.250,00**	**100,00%**
32	Materijalni rashodi	336.250,00	0,00	336.250,00	100,00%
323	Rashodi za usluge	336.250,00	0,00	336.250,00	100,00%
	K107004 Rasvjeta oplošja zgrade Vodotornja	**4.350.000,00**	**-500.000,00**	**3.850.000,00**	**88,51%**
45	Rashodi za dodatna ulaganja na nefinancijskoj imovini	4.350.000,00	-500.000,00	3.850.000,00	88,51%
451	Dodatna ulaganja na građevinskim objektima	4.350.000,00	-500.000,00	3.850.000,00	88,51%
	K107005 Uređenje zgrade Vodotornja	**2.166.219,00**	**0,00**	**2.166.219,00**	**100,00%**
32	Materijalni rashodi	1.293.750,00	0,00	1.293.750,00	100,00%
323	Rashodi za usluge	1.293.750,00	0,00	1.293.750,00	100,00%
45	Rashodi za dodatna ulaganja na nefinancijskoj imovini	872.469,00	0,00	872.469,00	100,00%
451	Dodatna ulaganja na građevinskim objektima	872.469,00	0,00	872.469,00	100,00%
	Program: 1080 PROGRAM ZBRINJAVANJA OTPADA	**615.000,00**	**-34.000,00**	**581.000,00**	**94,47%**
	A108001 Monitoring i održavanje odlagališta otpada	**265.000,00**	**0,00**	**265.000,00**	**100,00%**
32	Materijalni rashodi	265.000,00	0,00	265.000,00	100,00%
329	Ostali nespomenuti rashodi poslovanja	265.000,00	0,00	265.000,00	100,00%
	T108003 Gospodarenje otpadom	**350.000,00**	**-34.000,00**	**316.000,00**	**90,29%**
35	Subvencije	350.000,00	-34.000,00	316.000,00	90,29%
351	Subvencije trgovačkim društvima u javnom sektoru	350.000,00	-34.000,00	316.000,00	90,29%
	Program: 1090 PROGRAM ZAŠTITE OKOLIŠA	**115.000,00**	**2.000,00**	**117.000,00**	**101,74%**
	A109011 Sklonište za životinje »Spas«	**45.000,00**	**0,00**	**45.000,00**	**100,00%**
38	Ostali rashodi	45.000,00	0,00	45.000,00	100,00%
381	Tekuće donacije	45.000,00	0,00	45.000,00	100,00%
	A109015 Zakonske obveze u zaštiti okoliša	**40.000,00**	**0,00**	**40.000,00**	**100,00%**
32	Materijalni rashodi	40.000,00	0,00	40.000,00	100,00%
329	Ostali nespomenuti rashodi poslovanja	40.000,00	0,00	40.000,00	100,00%
	A109017 Udruge iz područja zaštite prirode i okoliša	**30.000,00**	**2.000,00**	**32.000,00**	**106,67%**
38	Ostali rashodi	30.000,00	2.000,00	32.000,00	106,67%
381	Tekuće donacije	30.000,00	2.000,00	32.000,00	106,67%
	Program: 1140 PROGRAMI EUROPSKIH POSLOVA	**16.363.926,00**	**0,00**	**16.363.926,00**	**100,00%**
	K114002 EnU projekti na županijskim objektima	**16.363.926,00**	**0,00**	**16.363.926,00**	**100,00%**

u kunama

Oznaka	Naziv	Plan 2020. 1	Povećanje / smanjenje 2	Novi plan 2020. 3	Indeks % 4=3/1
32	Materijalni rashodi	21.879,00	0,00	21.879,00	100,00%
323	Rashodi za usluge	18.129,00	0,00	18.129,00	100,00%
329	Ostali nespomenuti rashodi poslovanja	3.750,00	0,00	3.750,00	100,00%
45	Rashodi za dodatna ulaganja na nefinancijskoj imovini	16.342.047,00	0,00	16.342.047,00	100,00%
451	Dodatna ulaganja na građevinskim objektima	16.342.047,00	0,00	16.342.047,00	100,00%
	Glava: 01702 ZAVOD ZA PROSTORNO UREĐENJE VARAŽDINSKE ŽUPANIJE	**2.316.200,00**	**-37.200,00**	**2.279.000,00**	**98,39%**
	Izvor: 11 Opći prihodi i primici	*2.280.200,00*	*-81.200,00*	*2.199.000,00*	*96,44%*
	Izvor: 31 Vlastiti prihodi	*36.000,00*	*44.000,00*	*80.000,00*	*222,22%*
	Program: 1370 PROSTORNO UREĐENJE I GRADITELJSTVO	**2.316.200,00**	**-37.200,00**	**2.279.000,00**	**98,39%**
	A137001 Stručno i administrativno osoblje	**2.316.200,00**	**-37.200,00**	**2.279.000,00**	**98,39%**
31	Rashodi za zaposlene	1.550.500,00	0,00	1.550.500,00	100,00%
311	Plaće (Bruto)	1.192.100,00	0,00	1.192.100,00	100,00%
312	Ostali rashodi za zaposlene	152.200,00	0,00	152.200,00	100,00%
313	Doprinosi na plaće	206.200,00	0,00	206.200,00	100,00%
32	Materijalni rashodi	690.700,00	-35.700,00	655.000,00	94,83%
321	Naknade troškova zaposlenima	175.000,00	-15.000,00	160.000,00	91,43%
322	Rashodi za materijal i energiju	121.000,00	-11.000,00	110.000,00	90,91%
323	Rashodi za usluge	335.000,00	0,00	335.000,00	100,00%
329	Ostali nespomenuti rashodi poslovanja	59.700,00	-9.700,00	50.000,00	83,75%
34	Financijski rashodi	6.000,00	-1.500,00	4.500,00	75,00%
343	Ostali financijski rashodi	6.000,00	-1.500,00	4.500,00	75,00%
41	Rashodi za nabavu neproizvedene dugotrajne imovine	45.000,00	0,00	45.000,00	100,00%
412	Nematerijalna imovina	45.000,00	0,00	45.000,00	100,00%
42	Rashodi za nabavu proizvedene dugotrajne imovine	24.000,00	0,00	24.000,00	100,00%
422	Postrojenja i oprema	24.000,00	0,00	24.000,00	100,00%
	Glava: 01703 JAVNA USTANOVA ZA UPRAVLJANJE ZAŠTIĆENIM DIJELOVIMA PRIRODE	**1.305.500,00**	**32.000,00**	**1.337.500,00**	**102,45%**
	Izvor: 11 Opći prihodi i primici	*1.305.500,00*	*32.000,00*	*1.337.500,00*	*102,45%*
	Program: 1090 PROGRAM ZAŠTITE OKOLIŠA	**1.150.998,00**	**-135.918,00**	**1.015.080,00**	**88,19%**
	A109012 Stručno i administrativno osoblje	**675.375,00**	**-107.537,00**	**567.838,00**	**84,08%**
31	Rashodi za zaposlene	675.375,00	-107.537,00	567.838,00	84,08%
311	Plaće (Bruto)	530.177,00	-95.286,00	434.891,00	82,03%
312	Ostali rashodi za zaposlene	57.200,00	3.472,00	60.672,00	106,07%
313	Doprinosi na plaće	87.998,00	-15.723,00	72.275,00	82,13%
	A109014 Rashodi za provođenje programa javne ustanove	**475.623,00**	**-28.381,00**	**447.242,00**	**94,03%**
32	Materijalni rashodi	454.823,00	-51.381,00	403.442,00	88,70%
321	Naknade troškova zaposlenima	75.456,00	-20.579,00	54.877,00	72,73%
322	Rashodi za materijal i energiju	102.000,00	-55.000,00	47.000,00	46,08%
323	Rashodi za usluge	232.467,00	38.698,00	271.165,00	116,65%
329	Ostali nespomenuti rashodi poslovanja	44.900,00	-14.500,00	30.400,00	67,71%
34	Financijski rashodi	6.000,00	0,00	6.000,00	100,00%
343	Ostali financijski rashodi	6.000,00	0,00	6.000,00	100,00%

u kunama

Oznaka	Naziv	Plan 2020. 1	Povećanje / smanjenje 2	Novi plan 2020. 3	Indeks % 4=3/1
36	Pomoći dane u inozemstvo i unutar općeg proračuna	2.100,00	0,00	2.100,00	100,00%
366	Pomoći proračunskim korisnicima drugih proračuna	1.050,00	0,00	1.050,00	100,00%
369	Prijenosi između proračunskih korisnika istog proračuna	1.050,00	0,00	1.050,00	100,00%
38	Ostali rashodi	700,00	0,00	700,00	100,00%
381	Tekuće donacije	700,00	0,00	700,00	100,00%
41	Rashodi za nabavu neproizvedene dugotrajne imovine	2.000,00	-2.000,00	0,00	0,00%
412	Nematerijalna imovina	2.000,00	-2.000,00	0,00	0,00%
42	Rashodi za nabavu proizvedene dugotrajne imovine	10.000,00	25.000,00	35.000,00	350,00%
422	Postrojenja i oprema	10.000,00	25.000,00	35.000,00	350,00%
	Program: 1140 PROGRAMI EUROPSKIH POSLOVA	**154.502,00**	**167.918,00**	**322.420,00**	**208,68%**
	T114025 Projekt DRAVA LIFE	**12.533,00**	**12.500,00**	**25.033,00**	**199,74%**
32	Materijalni rashodi	12.533,00	12.500,00	25.033,00	199,74%
323	Rashodi za usluge	0,00	12.500,00	12.500,00	0,00%
329	Ostali nespomenuti rashodi poslovanja	12.533,00	0,00	12.533,00	100,00%
	T114042 Projekt Riverside	**41.969,00**	**9.909,00**	**51.878,00**	**123,61%**
31	Rashodi za zaposlene	34.887,00	6.803,00	41.690,00	119,50%
311	Plaće (Bruto)	29.623,00	2.796,00	32.419,00	109,44%
312	Ostali rashodi za zaposlene	0,00	2.060,00	2.060,00	0,00%
313	Doprinosi na plaće	5.264,00	1.947,00	7.211,00	136,99%
32	Materijalni rashodi	7.082,00	3.106,00	10.188,00	143,86%
321	Naknade troškova zaposlenima	3.644,00	544,00	4.188,00	114,93%
322	Rashodi za materijal i energiju	2.438,00	2.562,00	5.000,00	205,09%
323	Rashodi za usluge	1.000,00	0,00	1.000,00	100,00%
	T114043 Projekt LifelineMDD	**100.000,00**	**145.509,00**	**245.509,00**	**245,51%**
31	Rashodi za zaposlene	0,00	105.974,00	105.974,00	0,00%
311	Plaće (Bruto)	0,00	83.490,00	83.490,00	0,00%
312	Ostali rashodi za zaposlene	0,00	8.708,00	8.708,00	0,00%
313	Doprinosi na plaće	0,00	13.776,00	13.776,00	0,00%
32	Materijalni rashodi	88.600,00	28.235,00	116.835,00	131,87%
321	Naknade troškova zaposlenima	0,00	7.035,00	7.035,00	0,00%
322	Rashodi za materijal i energiju	4.120,00	-2.120,00	2.000,00	48,54%
323	Rashodi za usluge	84.480,00	23.320,00	107.800,00	127,60%
41	Rashodi za nabavu neproizvedene dugotrajne imovine	0,00	2.100,00	2.100,00	0,00%
412	Nematerijalna imovina	0,00	2.100,00	2.100,00	0,00%
42	Rashodi za nabavu proizvedene dugotrajne imovine	11.400,00	9.200,00	20.600,00	180,70%
422	Postrojenja i oprema	11.400,00	9.200,00	20.600,00	180,70%
	Razdjel: 018 UPRAVNI ODJEL ZA GOSPODARSTVO I EUROPSKE POSLOVE	**16.781.976,00**	**1.879.224,00**	**18.661.200,00**	**111,20%**
	Glava: 01801 UPRAVNI ODJEL ZA GOSPODARSTVO I EUROPSKE POSLOVE	**14.868.186,00**	**1.879.224,00**	**16.747.410,00**	**112,64%**

u kunama

Oznaka	Naziv	Plan 2020. 1	Povećanje / smanjenje 2	Novi plan 2020. 3	Indeks % 4=3/1
	Izvor: 11 Opći prihodi i primici	*12.211.271,00*	*2.377.000,00*	*14.588.271,00*	*119,47%*
	Izvor: 51 Pomoći EU	*1.149.575,00*	*-11.276,00*	*1.138.299,00*	*99,02%*
	Izvor: 52 Ostale pomoći	*1.287.340,00*	*-410.500,00*	*876.840,00*	*68,11%*
	Izvor: 61 Donacije	*220.000,00*	*-76.000,00*	*144.000,00*	*65,45%*
	Program: 1070 AKTIVNOSTI IZ NADLEŽNOSTI ODJELA	**165.500,00**	**0,00**	**165.500,00**	**100,00%**
	A107001 Javna uprava i administracija	**165.500,00**	**0,00**	**165.500,00**	**100,00%**
32	Materijalni rashodi	118.000,00	0,00	118.000,00	100,00%
321	Naknade troškova zaposlenima	20.000,00	0,00	20.000,00	100,00%
322	Rashodi za materijal i energiju	30.000,00	0,00	30.000,00	100,00%
323	Rashodi za usluge	30.000,00	0,00	30.000,00	100,00%
329	Ostali nespomenuti rashodi poslovanja	38.000,00	0,00	38.000,00	100,00%
37	Naknade građanima i kućanstvima na temelju osiguranja i druge naknade	47.500,00	0,00	47.500,00	100,00%
372	Ostale naknade građanima i kućanstvima iz proračuna	47.500,00	0,00	47.500,00	100,00%
	Program: 1120 PROGRAM ENERGETIKE	**100.000,00**	**1.845.000,00**	**1.945.000,00**	**1945,00%**
	A112001 Energetska učinkovitost Varaždinske županije	**100.000,00**	**1.845.000,00**	**1.945.000,00**	**1945,00%**
32	Materijalni rashodi	50.000,00	5.000,00	55.000,00	110,00%
323	Rashodi za usluge	50.000,00	5.000,00	55.000,00	110,00%
37	Naknade građanima i kućanstvima na temelju osiguranja i druge naknade	50.000,00	1.500.000,00	1.550.000,00	3100,00%
372	Ostale naknade građanima i kućanstvima iz proračuna	50.000,00	1.500.000,00	1.550.000,00	3100,00%
42	Rashodi za nabavu proizvedene dugotrajne imovine	0,00	340.000,00	340.000,00	0,00%
423	Prijevozna sredstva	0,00	340.000,00	340.000,00	0,00%
	Program: 1130 PROGRAM UREĐENJE PROMETNICA	**97.800,00**	**0,00**	**97.800,00**	**100,00%**
	A113001 Komunalno uređenje romskih naselja	**50.000,00**	**0,00**	**50.000,00**	**100,00%**
32	Materijalni rashodi	50.000,00	0,00	50.000,00	100,00%
323	Rashodi za usluge	50.000,00	0,00	50.000,00	100,00%
	T113001 Rekonstrukcija i održavanje prometnica	**47.800,00**	**0,00**	**47.800,00**	**100,00%**
36	Pomoći dane u inozemstvo i unutar općeg proračuna	47.800,00	0,00	47.800,00	100,00%
363	Pomoći unutar općeg proračuna	47.800,00	0,00	47.800,00	100,00%
	Program: 1140 PROGRAMI EUROPSKIH POSLOVA	**2.365.186,00**	**-16.276,00**	**2.348.910,00**	**99,31%**
	A114001 Skupština europskih regija (SER)	**165.000,00**	**0,00**	**165.000,00**	**100,00%**
32	Materijalni rashodi	165.000,00	0,00	165.000,00	100,00%
321	Naknade troškova zaposlenima	30.000,00	0,00	30.000,00	100,00%
323	Rashodi za usluge	10.000,00	0,00	10.000,00	100,00%
329	Ostali nespomenuti rashodi poslovanja	125.000,00	0,00	125.000,00	100,00%
	A114002 Savjet za EU poslove	**50.000,00**	**0,00**	**50.000,00**	**100,00%**
32	Materijalni rashodi	50.000,00	0,00	50.000,00	100,00%
323	Rashodi za usluge	30.000,00	0,00	30.000,00	100,00%
329	Ostali nespomenuti rashodi poslovanja	20.000,00	0,00	20.000,00	100,00%

u kunama

Oznaka	Naziv	Plan 2020. 1	Povećanje / smanjenje 2	Novi plan 2020. 3	Indeks % 4=3/1
	A114003 Članarine međunarodnim organizacijama	**80.000,00**	**0,00**	**80.000,00**	**100,00%**
32	Materijalni rashodi	80.000,00	0,00	80.000,00	100,00%
329	Ostali nespomenuti rashodi poslovanja	80.000,00	0,00	80.000,00	100,00%
	T114002 Ured u Bruxellesu	**90.000,00**	**0,00**	**90.000,00**	**100,00%**
32	Materijalni rashodi	90.000,00	0,00	90.000,00	100,00%
329	Ostali nespomenuti rashodi poslovanja	90.000,00	0,00	90.000,00	100,00%
	T114010 Međunarodni projekti iz EU fondova	**220.500,00**	**-50.000,00**	**170.500,00**	**77,32%**
32	Materijalni rashodi	220.500,00	-50.000,00	170.500,00	77,32%
321	Naknade troškova zaposlenima	1.000,00	0,00	1.000,00	100,00%
323	Rashodi za usluge	218.500,00	-50.000,00	168.500,00	77,12%
329	Ostali nespomenuti rashodi poslovanja	1.000,00	0,00	1.000,00	100,00%
	T114028 Razvoj prometne infrastrukture	**17.000,00**	**45.000,00**	**62.000,00**	**364,71%**
32	Materijalni rashodi	17.000,00	45.000,00	62.000,00	364,71%
323	Rashodi za usluge	17.000,00	45.000,00	62.000,00	364,71%
	T114031 SOLICRIS - Solidarnost u prevenciji kriznih situacija i umrežavanje JLS-a i građana u dinamičkoj Europi	**12.400,00**	**-11.276,00**	**1.124,00**	**9,06%**
31	Rashodi za zaposlene	8.205,00	-8.205,00	0,00	0,00%
311	Plaće (Bruto)	7.000,00	-7.000,00	0,00	0,00%
313	Doprinosi na plaće	1.205,00	-1.205,00	0,00	0,00%
32	Materijalni rashodi	4.195,00	-3.071,00	1.124,00	26,79%
321	Naknade troškova zaposlenima	2.000,00	-876,00	1.124,00	56,20%
322	Rashodi za materijal i energiju	2.195,00	-2.195,00	0,00	0,00%
	T114033 Lokalne inicijative za poticanje zapošljavanja u Varaždinskoj županiji - LEPEZA VŽ	**1.315.588,00**	**0,00**	**1.315.588,00**	**100,00%**
31	Rashodi za zaposlene	30.000,00	0,00	30.000,00	100,00%
311	Plaće (Bruto)	25.000,00	0,00	25.000,00	100,00%
313	Doprinosi na plaće	5.000,00	0,00	5.000,00	100,00%
32	Materijalni rashodi	587.089,00	0,00	587.089,00	100,00%
321	Naknade troškova zaposlenima	6.876,00	0,00	6.876,00	100,00%
323	Rashodi za usluge	439.351,00	0,00	439.351,00	100,00%
324	Naknade troškova osobama izvan radnog odnosa	99.336,00	0,00	99.336,00	100,00%
329	Ostali nespomenuti rashodi poslovanja	41.526,00	0,00	41.526,00	100,00%
35	Subvencije	665.000,00	0,00	665.000,00	100,00%
352	Subvencije trgovačkim društvima, zadrugama, poljoprivrednicima i obrtnicima izvan javnog sektora	99.750,00	0,00	99.750,00	100,00%
353	Subvencije trgovačkim društvima, zadrugama, poljoprivrednicima i obrtnicima iz EU sredstava	565.250,00	0,00	565.250,00	100,00%
36	Pomoći dane u inozemstvo i unutar općeg proračuna	33.499,00	0,00	33.499,00	100,00%
366	Pomoći proračunskim korisnicima drugih proračuna	5.025,00	0,00	5.025,00	100,00%
368	Pomoći temeljem prijenosa EU sredstava	28.474,00	0,00	28.474,00	100,00%

u kunama

Oznaka	Naziv	Plan 2020. 1	Povećanje / smanjenje 2	Novi plan 2020. 3	Indeks % 4=3/1
	T114040 Projekt RESPONSe	**329.198,00**	**0,00**	**329.198,00**	**100,00%**
31	Rashodi za zaposlene	84.295,00	0,00	84.295,00	100,00%
311	Plaće (Bruto)	72.356,00	0,00	72.356,00	100,00%
313	Doprinosi na plaće	11.939,00	0,00	11.939,00	100,00%
32	Materijalni rashodi	244.903,00	0,00	244.903,00	100,00%
321	Naknade troškova zaposlenima	53.937,00	0,00	53.937,00	100,00%
323	Rashodi za usluge	97.868,00	0,00	97.868,00	100,00%
324	Naknade troškova osobama izvan radnog odnosa	93.098,00	0,00	93.098,00	100,00%
	T114041 Responsible Green Destination Amazon of Europe - Amazing AOE	**85.500,00**	**0,00**	**85.500,00**	**100,00%**
32	Materijalni rashodi	71.250,00	0,00	71.250,00	100,00%
321	Naknade troškova zaposlenima	14.250,00	0,00	14.250,00	100,00%
323	Rashodi za usluge	57.000,00	0,00	57.000,00	100,00%
38	Ostali rashodi	14.250,00	0,00	14.250,00	100,00%
381	Tekuće donacije	14.250,00	0,00	14.250,00	100,00%
	Program: 1160 PROGRAM RAZVOJA OBRTNIŠTVA, PODUZETNIŠTVA I TURIZMA	**9.983.700,00**	**50.500,00**	**10.034.200,00**	**100,51%**
	A116001 Podizanje kvalitete turističkih usluga i povećanje smještajnih kapaciteta	**1.100.000,00**	**-50.000,00**	**1.050.000,00**	**95,45%**
35	Subvencije	500.000,00	-50.000,00	450.000,00	90,00%
352	Subvencije trgovačkim društvima, zadrugama, poljoprivrednicima i obrtnicima izvan javnog sektora	500.000,00	-50.000,00	450.000,00	90,00%
37	Naknade građanima i kućanstvima na temelju osiguranja i druge naknade	600.000,00	0,00	600.000,00	100,00%
372	Ostale naknade građanima i kućanstvima iz proračuna	600.000,00	0,00	600.000,00	100,00%
	A116002 Potpore liječnicima u funkciji razvoja zajednice	**380.000,00**	**-100.000,00**	**280.000,00**	**73,68%**
37	Naknade građanima i kućanstvima na temelju osiguranja i druge naknade	380.000,00	-100.000,00	280.000,00	73,68%
372	Ostale naknade građanima i kućanstvima iz proračuna	380.000,00	-100.000,00	280.000,00	73,68%
	A116003 Program razvoja cikloturizma na kontinentu	**449.500,00**	**-250.000,00**	**199.500,00**	**44,38%**
32	Materijalni rashodi	449.500,00	-250.000,00	199.500,00	44,38%
323	Rashodi za usluge	449.500,00	-250.000,00	199.500,00	44,38%
	K116001 Program razvoja javne turističke infrastrukture	**675.200,00**	**-481.650,00**	**193.550,00**	**28,67%**
32	Materijalni rashodi	675.200,00	-481.650,00	193.550,00	28,67%
323	Rashodi za usluge	675.200,00	-481.650,00	193.550,00	28,67%
	T116001 Regresiranje kamata za poduzetničke kredite	**732.500,00**	**-50.000,00**	**682.500,00**	**93,17%**
32	Materijalni rashodi	47.500,00	0,00	47.500,00	100,00%
323	Rashodi za usluge	47.500,00	0,00	47.500,00	100,00%
35	Subvencije	685.000,00	-50.000,00	635.000,00	92,70%
352	Subvencije trgovačkim društvima, zadrugama, poljoprivrednicima i obrtnicima izvan javnog sektora	685.000,00	-50.000,00	635.000,00	92,70%

u kunama

Oznaka	Naziv	Plan 2020. 1	Povećanje / smanjenje 2	Novi plan 2020. 3	Indeks % 4=3/1
	T116004 Programi razvoja gospodarstva	**3.746.500,00**	**532.650,00**	**4.279.150,00**	**114,22%**
32	Materijalni rashodi	1.378.500,00	100.000,00	1.478.500,00	107,25%
323	Rashodi za usluge	1.350.000,00	100.000,00	1.450.000,00	107,41%
329	Ostali nespomenuti rashodi poslovanja	28.500,00	0,00	28.500,00	100,00%
35	Subvencije	95.000,00	0,00	95.000,00	100,00%
352	Subvencije trgovačkim društvima, zadrugama, poljoprivrednicima i obrtnicima izvan javnog sektora	95.000,00	0,00	95.000,00	100,00%
36	Pomoći dane u inozemstvo i unutar općeg proračuna	190.000,00	100.000,00	290.000,00	152,63%
363	Pomoći unutar općeg proračuna	190.000,00	100.000,00	290.000,00	152,63%
38	Ostali rashodi	1.083.000,00	332.650,00	1.415.650,00	130,72%
381	Tekuće donacije	1.083.000,00	332.650,00	1.415.650,00	130,72%
53	Izdaci za dionice i udjele u glavnici	1.000.000,00	0,00	1.000.000,00	100,00%
532	Dionice i udjeli u glavnici trgovačkih društava u javnom sektoru	1.000.000,00	0,00	1.000.000,00	100,00%
	T116007 Pomoć obrtništvu u situaciji uzrokovanom COVID-19	**2.700.000,00**	**149.500,00**	**2.849.500,00**	**105,54%**
35	Subvencije	1.700.000,00	149.500,00	1.849.500,00	108,79%
352	Subvencije trgovačkim društvima, zadrugama, poljoprivrednicima i obrtnicima izvan javnog sektora	1.700.000,00	149.500,00	1.849.500,00	108,79%
51	Izdaci za dane zajmove i depozite	1.000.000,00	0,00	1.000.000,00	100,00%
516	Izdaci za dane zajmove trgovačkim društvima i obrtnicima izvan javnog sektora	1.000.000,00	0,00	1.000.000,00	100,00%
	T116008 Prezentacijski centri Gomila i Gaveznica	**200.000,00**	**300.000,00**	**500.000,00**	**250,00%**
41	Rashodi za nabavu neproizvedene dugotrajne imovine	200.000,00	0,00	200.000,00	100,00%
411	Materijalna imovina - prirodna bogatstva	200.000,00	0,00	200.000,00	100,00%
42	Rashodi za nabavu proizvedene dugotrajne imovine	0,00	300.000,00	300.000,00	0,00%
421	Građevinski objekti	0,00	300.000,00	300.000,00	0,00%
	Program: 1166 JAVNI RED I SIGURNOST	**2.156.000,00**	**0,00**	**2.156.000,00**	**100,00%**
	A116603 Vatrogasna zajednica Varaždinske županije-sufin.red. aktivnosti	**1.040.000,00**	**0,00**	**1.040.000,00**	**100,00%**
38	Ostali rashodi	1.040.000,00	0,00	1.040.000,00	100,00%
381	Tekuće donacije	1.040.000,00	0,00	1.040.000,00	100,00%
	A116604 Sufinanciranje aktivnosti civilne zaštite	**610.000,00**	**0,00**	**610.000,00**	**100,00%**
32	Materijalni rashodi	360.000,00	0,00	360.000,00	100,00%
322	Rashodi za materijal i energiju	130.000,00	0,00	130.000,00	100,00%
323	Rashodi za usluge	220.000,00	0,00	220.000,00	100,00%
324	Naknade troškova osobama izvan radnog odnosa	10.000,00	0,00	10.000,00	100,00%

u kunama

Oznaka	Naziv	Plan 2020. 1	Povećanje / smanjenje 2	Novi plan 2020. 3	Indeks % 4=3/1
38	Ostali rashodi	200.000,00	0,00	200.000,00	100,00%
381	Tekuće donacije	200.000,00	0,00	200.000,00	100,00%
42	Rashodi za nabavu proizvedene dugotrajne imovine	50.000,00	0,00	50.000,00	100,00%
422	Postrojenja i oprema	50.000,00	0,00	50.000,00	100,00%
	A116605 Financiranje aktivnosti obrane i sigurnosti	**16.000,00**	**0,00**	**16.000,00**	**100,00%**
32	Materijalni rashodi	6.000,00	0,00	6.000,00	100,00%
323	Rashodi za usluge	1.000,00	0,00	1.000,00	100,00%
329	Ostali nespomenuti rashodi poslovanja	5.000,00	0,00	5.000,00	100,00%
36	Pomoći dane u inozemstvo i unutar općeg proračuna	10.000,00	0,00	10.000,00	100,00%
363	Pomoći unutar općeg proračuna	10.000,00	0,00	10.000,00	100,00%
	A116606 Savjet za sigurnost prometa Varaždinske županije	**10.000,00**	**0,00**	**10.000,00**	**100,00%**
32	Materijalni rashodi	10.000,00	0,00	10.000,00	100,00%
323	Rashodi za usluge	5.000,00	0,00	5.000,00	100,00%
329	Ostali nespomenuti rashodi poslovanja	5.000,00	0,00	5.000,00	100,00%
	T116601 Vatrogasna oprema	**480.000,00**	**0,00**	**480.000,00**	**100,00%**
32	Materijalni rashodi	140.000,00	0,00	140.000,00	100,00%
323	Rashodi za usluge	140.000,00	0,00	140.000,00	100,00%
38	Ostali rashodi	340.000,00	0,00	340.000,00	100,00%
382	Kapitalne donacije	340.000,00	0,00	340.000,00	100,00%
	Glava: 01802 JAVNA USTANOVA ZA REGIONALNI RAZVOJ VARAŽDINSKE ŽUPANIJE	**1.913.790,00**	**0,00**	**1.913.790,00**	**100,00%**
	Izvor: 11 Opći prihodi i primici	*1.739.717,00*		*1.739.717,00*	*100,00%*
	Izvor: 51 Pomoći EU	*163.736,00*		*163.736,00*	*100,00%*
	Izvor: 52 Ostale pomoći	*10.337,00*		*10.337,00*	*100,00%*
	Program: 1135 REGIONALNI KOORDINATOR	**1.483.000,00**	**0,00**	**1.483.000,00**	**100,00%**
	A113501 Rashodi za provođenje redovne djelatnosti	**1.483.000,00**	**0,00**	**1.483.000,00**	**100,00%**
31	Rashodi za zaposlene	735.000,00	0,00	735.000,00	100,00%
311	Plaće (Bruto)	500.000,00	0,00	500.000,00	100,00%
312	Ostali rashodi za zaposlene	150.000,00	0,00	150.000,00	100,00%
313	Doprinosi na plaće	85.000,00	0,00	85.000,00	100,00%
32	Materijalni rashodi	690.000,00	0,00	690.000,00	100,00%
321	Naknade troškova zaposlenima	350.000,00	0,00	350.000,00	100,00%
322	Rashodi za materijal i energiju	30.000,00	0,00	30.000,00	100,00%
323	Rashodi za usluge	200.000,00	0,00	200.000,00	100,00%
324	Naknade troškova osobama izvan radnog odnosa	10.000,00	0,00	10.000,00	100,00%
329	Ostali nespomenuti rashodi poslovanja	100.000,00	0,00	100.000,00	100,00%
34	Financijski rashodi	8.000,00	0,00	8.000,00	100,00%
342	Kamate za primljene kredite i zajmove	3.000,00	0,00	3.000,00	100,00%
343	Ostali financijski rashodi	5.000,00	0,00	5.000,00	100,00%
41	Rashodi za nabavu neproizvedene dugotrajne imovine	20.000,00	0,00	20.000,00	100,00%
412	Nematerijalna imovina	20.000,00	0,00	20.000,00	100,00%

u kunama

Oznaka	Naziv	Plan 2020. 1	Povećanje / smanjenje 2	Novi plan 2020. 3	Indeks % 4=3/1
42	Rashodi za nabavu proizvedene dugotrajne imovine	30.000,00	0,00	30.000,00	100,00%
422	Postrojenja i oprema	30.000,00	0,00	30.000,00	100,00%
	Program: 1140 PROGRAMI EUROPSKIH POSLOVA	**430.790,00**	**0,00**	**430.790,00**	**100,00%**
	T114017 Asistenti u nastavi	**162.100,00**	**0,00**	**162.100,00**	**100,00%**
31	Rashodi za zaposlene	150.000,00	0,00	150.000,00	100,00%
311	Plaće (Bruto)	128.000,00	0,00	128.000,00	100,00%
313	Doprinosi na plaće	22.000,00	0,00	22.000,00	100,00%
32	Materijalni rashodi	12.100,00	0,00	12.100,00	100,00%
321	Naknade troškova zaposlenima	9.600,00	0,00	9.600,00	100,00%
322	Rashodi za materijal i energiju	2.500,00	0,00	2.500,00	100,00%
	T114033 Lokalne inicijative za poticanje zapošljavanja u Varaždinskoj županiji - LEPEZA VŽ	**17.160,00**	**0,00**	**17.160,00**	**100,00%**
31	Rashodi za zaposlene	14.920,00	0,00	14.920,00	100,00%
311	Plaće (Bruto)	12.800,00	0,00	12.800,00	100,00%
313	Doprinosi na plaće	2.120,00	0,00	2.120,00	100,00%
32	Materijalni rashodi	2.240,00	0,00	2.240,00	100,00%
322	Rashodi za materijal i energiju	2.240,00	0,00	2.240,00	100,00%
	T114037 SoKroG – Socijalna aktivacija za osiguranje zdravog, sigurnog i pristupačnog pograničnog područja	**21.530,00**	**0,00**	**21.530,00**	**100,00%**
31	Rashodi za zaposlene	14.000,00	0,00	14.000,00	100,00%
311	Plaće (Bruto)	12.000,00	0,00	12.000,00	100,00%
313	Doprinosi na plaće	2.000,00	0,00	2.000,00	100,00%
32	Materijalni rashodi	7.530,00	0,00	7.530,00	100,00%
321	Naknade troškova zaposlenima	330,00	0,00	330,00	100,00%
322	Rashodi za materijal i energiju	1.200,00	0,00	1.200,00	100,00%
323	Rashodi za usluge	6.000,00	0,00	6.000,00	100,00%
	T114039 Suradnja za razvoj	**230.000,00**	**0,00**	**230.000,00**	**100,00%**
31	Rashodi za zaposlene	164.000,00	0,00	164.000,00	100,00%
311	Plaće (Bruto)	140.000,00	0,00	140.000,00	100,00%
313	Doprinosi na plaće	24.000,00	0,00	24.000,00	100,00%
32	Materijalni rashodi	51.000,00	0,00	51.000,00	100,00%
321	Naknade troškova zaposlenima	25.200,00	0,00	25.200,00	100,00%
322	Rashodi za materijal i energiju	9.000,00	0,00	9.000,00	100,00%
323	Rashodi za usluge	15.000,00	0,00	15.000,00	100,00%
329	Ostali nespomenuti rashodi poslovanja	1.800,00	0,00	1.800,00	100,00%
42	Rashodi za nabavu proizvedene dugotrajne imovine	15.000,00	0,00	15.000,00	100,00%
422	Postrojenja i oprema	15.000,00	0,00	15.000,00	100,00%
	Razdjel: 019 UPRAVNI ODJEL ZA OPĆU UPRAVU	**257.500,00**	**-103.000,00**	**154.500,00**	**60,00%**
	Glava: 01901 UPRAVNI ODJEL ZA OPĆU UPRAVU	**257.500,00**	**-103.000,00**	**154.500,00**	**60,00%**
	Izvor: 11 Opći prihodi i primici	*257.500,00*	*-103.000,00*	*154.500,00*	*60,00%*
	Program: 1070 AKTIVNOSTI IZ NADLEŽNOSTI ODJELA	**257.500,00**	**-103.000,00**	**154.500,00**	**60,00%**

u kunama

Oznaka	Naziv	Plan 2020. 1	Povećanje / smanjenje 2	Novi plan 2020. 3	Indeks % 4=3/1
	A107001 Javna uprava i administracija	**257.500,00**	**-103.000,00**	**154.500,00**	**60,00%**
32	Materijalni rashodi	257.500,00	-103.000,00	154.500,00	60,00%
321	Naknade troškova zaposlenima	20.000,00	0,00	20.000,00	100,00%
322	Rashodi za materijal i energiju	170.000,00	-70.000,00	100.000,00	58,82%
323	Rashodi za usluge	15.000,00	-4.000,00	11.000,00	73,33%
324	Naknade troškova osobama izvan radnog odnosa	26.000,00	-16.000,00	10.000,00	38,46%
329	Ostali nespomenuti rashodi poslovanja	26.500,00	-13.000,00	13.500,00	50,94%
	Razdjel: 020 UPRAVNI ODJEL ZA PRORAČUN I JAVNU NABAVU	**28.101.818,00**	**-204.800,00**	**27.897.018,00**	**99,27%**
	Glava: 02001 UPRAVNI ODJEL ZA PRORAČUN I JAVNU NABAVU	**28.101.818,00**	**-204.800,00**	**27.897.018,00**	**99,27%**
	Izvor: 11 Opći prihodi i primici	*27.911.518,00*	*-244.800,00*	*27.666.718,00*	*99,12%*
	Izvor: 43 Ostali prihodi za posebne namjene	*180.000,00*	*40.000,00*	*220.000,00*	*122,22%*
	Izvor: 52 Ostale pomoći	*10.300,00*		*10.300,00*	*100,00%*
	Program: 1070 AKTIVNOSTI IZ NADLEŽNOSTI ODJELA	**27.475.818,00**	**40.200,00**	**27.516.018,00**	**100,15%**
	A107001 Javna uprava i administracija	**26.085.818,00**	**40.000,00**	**26.125.818,00**	**100,15%**
31	Rashodi za zaposlene	23.711.228,00	40.000,00	23.751.228,00	100,17%
311	Plaće (Bruto)	17.934.817,00	40.000,00	17.974.817,00	100,22%
312	Ostali rashodi za zaposlene	2.818.000,00	0,00	2.818.000,00	100,00%
313	Doprinosi na plaće	2.958.411,00	0,00	2.958.411,00	100,00%
32	Materijalni rashodi	2.364.590,00	0,00	2.364.590,00	100,00%
321	Naknade troškova zaposlenima	2.315.790,00	0,00	2.315.790,00	100,00%
322	Rashodi za materijal i energiju	20.000,00	0,00	20.000,00	100,00%
323	Rashodi za usluge	2.500,00	0,00	2.500,00	100,00%
324	Naknade troškova osobama izvan radnog odnosa	23.300,00	0,00	23.300,00	100,00%
329	Ostali nespomenuti rashodi poslovanja	3.000,00	0,00	3.000,00	100,00%
37	Naknade građanima i kućanstvima na temelju osiguranja i druge naknade	10.000,00	0,00	10.000,00	100,00%
372	Ostale naknade građanima i kućanstvima iz proračuna	10.000,00	0,00	10.000,00	100,00%
	A107010 Ostali zajednički rashodi	**1.390.000,00**	**200,00**	**1.390.200,00**	**100,01%**
32	Materijalni rashodi	1.300.000,00	0,00	1.300.000,00	100,00%
323	Rashodi za usluge	1.200.000,00	0,00	1.200.000,00	100,00%
329	Ostali nespomenuti rashodi poslovanja	100.000,00	0,00	100.000,00	100,00%
34	Financijski rashodi	90.000,00	200,00	90.200,00	100,22%
343	Ostali financijski rashodi	90.000,00	200,00	90.200,00	100,22%
	Program: 1350 UPRAVLJANJE JAVNIM FINANCIJAMA	**626.000,00**	**-245.000,00**	**381.000,00**	**60,86%**
	A135001 Otplata kredita za OBV	**80.000,00**	**0,00**	**80.000,00**	**100,00%**
34	Financijski rashodi	80.000,00	0,00	80.000,00	100,00%
342	Kamate za primljene kredite i zajmove	80.000,00	0,00	80.000,00	100,00%
	A135002 Otplata kredita za Vodotoranj	**177.000,00**	**-155.000,00**	**22.000,00**	**12,43%**
34	Financijski rashodi	27.000,00	-5.000,00	22.000,00	81,48%
342	Kamate za primljene kredite i zajmove	22.000,00	0,00	22.000,00	100,00%
343	Ostali financijski rashodi	5.000,00	-5.000,00	0,00	0,00%

u kunama

Oznaka	Naziv	Plan 2020. 1	Povećanje / smanjenje 2	Novi plan 2020. 3	Indeks % 4=3/1
54	Izdaci za otplatu glavnice primljenih kredita i zajmova	150.000,00	-150.000,00	0,00	0,00%
542	Otplata glavnice primljenih kredita i zajmova od kreditnih i ostalih financijskih institucija u javnom sektoru	150.000,00	-150.000,00	0,00	0,00%
	A135003 Otplata kredita za Šaulovec	**265.000,00**	**0,00**	**265.000,00**	**100,00%**
34	Financijski rashodi	55.000,00	0,00	55.000,00	100,00%
342	Kamate za primljene kredite i zajmove	50.000,00	0,00	50.000,00	100,00%
343	Ostali financijski rashodi	5.000,00	0,00	5.000,00	100,00%
54	Izdaci za otplatu glavnice primljenih kredita i zajmova	210.000,00	0,00	210.000,00	100,00%
544	Otplata glavnice primljenih kredita i zajmova od kreditnih i ostalih financijskih institucija izvan javnog sektora	210.000,00	0,00	210.000,00	100,00%
	A135004 Otplata kredita za OŠ Martijanec	**54.000,00**	**-40.000,00**	**14.000,00**	**25,93%**
34	Financijski rashodi	54.000,00	-40.000,00	14.000,00	25,93%
342	Kamate za primljene kredite i zajmove	40.000,00	-40.000,00	0,00	0,00%
343	Ostali financijski rashodi	14.000,00	0,00	14.000,00	100,00%
	A135005 Otplata kredita za Respiracijski centar OBV	**35.000,00**	**-35.000,00**	**0,00**	**0,00%**
34	Financijski rashodi	35.000,00	-35.000,00	0,00	0,00%
342	Kamate za primljene kredite i zajmove	30.000,00	-30.000,00	0,00	0,00%
343	Ostali financijski rashodi	5.000,00	-5.000,00	0,00	0,00%
	A135006 Otplata kredita za nekretninu Varteksova	**15.000,00**	**-15.000,00**	**0,00**	**0,00%**
34	Financijski rashodi	15.000,00	-15.000,00	0,00	0,00%
342	Kamate za primljene kredite i zajmove	12.500,00	-12.500,00	0,00	0,00%
343	Ostali financijski rashodi	2.500,00	-2.500,00	0,00	0,00%
	Razdjel: 021 SLUŽBA ZA UNUTARNJU REVIZIJU	**11.500,00**	**3.000,00**	**14.500,00**	**126,09%**
	Glava: 02101 SLUŽBA ZA UNUTARNJU REVIZIJU	**11.500,00**	**3.000,00**	**14.500,00**	**126,09%**
	Izvor: 11 Opći prihodi i primici	*11.500,00*	*3.000,00*	*14.500,00*	*126,09%*
	Program: 1070 AKTIVNOSTI IZ NADLEŽNOSTI ODJELA	**11.500,00**	**3.000,00**	**14.500,00**	**126,09%**
	A107001 Javna uprava i administracija	**11.500,00**	**3.000,00**	**14.500,00**	**126,09%**
32	Materijalni rashodi	11.500,00	3.000,00	14.500,00	126,09%
321	Naknade troškova zaposlenima	5.000,00	3.000,00	8.000,00	160,00%
322	Rashodi za materijal i energiju	5.000,00	0,00	5.000,00	100,00%
329	Ostali nespomenuti rashodi poslovanja	1.500,00	0,00	1.500,00	100,00%

Članak 4.

III. izmjene i dopune Proračuna Varaždinske županije za 2020. godinu i projekcija za 2021. i 2022. godinu stupaju na snagu prvog dana od dana objave u »Službenom vjesniku Varaždinske županije«.

KLASA: 400-08/19-01/4
URBROJ: 2186/1-01/1-20-35
Varaždin, 30. rujna 2020.

Predsjednik Županijske skupštine
mr.sc. Alen Runac, v.r.

Izmjene i dopune Plana razvojnih programa Varaždinske županije za razdoblje 2020.-2022. godine

Plan razvojnih programa Varaždinske županije za razdoblje od 2020. do 2022. godine čini konsolidirani plan razvojnih programa proračunskih korisnika.
U Planu su iskazani ciljevi i prioriteti razvoja Varaždinske županije kao jedinice područne (regionalne) samouprave, koji su povezani s programskom i organizacijskom klasifikacijom proračuna.

Naziv cilja	Naziv prioriteta	Naziv mjere	Program/ aktivnost/ projekt	Naziv programa/ aktivnosti/projekta	Ostvarenje 2018.	Plan 2019.	Plan 2020.	Promjena +/-	Novi plan 2020.	Pokazatelji uspješnosti	Polazne vrijednosti	Ciljane vrijednosti 2020.	Ciljane vrijednosti 2021.	Ciljane vrijednosti 2022.	Odgovornost za provedbu mjere (organizacijska klasifikacija) RAZDJEL	GLAVA	KORISNIK
UKUPNO RASHODI I IZDACI					**167.580.901**	**205.457.891**	**227.523.904**	**-5.373.030**	**222.150.874**								
1. Rast gospodarstva i zapošljavanja	1.1. Jačanje konkurentnosti gospodarstva	1.1.1. Unapređenje poduzetničke potporne infrastrukture i jačanje aktivnosti poduzetništva	**1160**	**PROGRAM RAZVOJA OBRTNIŠTVA, PODUZETNIŠTVA I TURIZMA**	**1.941.003**	**4.317.000**	**4.479.000**	**482.650**	**4.961.650**						**018**	**01801**	
			T116001	Regresiranje kamata za poduzetničke kredite	459.652	970.000	732.500	-50.000	682.500	Broj odobrenih poduzetničkih kredita	10	10	15	15	018	01801	
			T116004	Programi razvoja gospodarstva	1.481.350	3.347.000	3.746.500	532.650	4.279.150	Broj projekata	20	20	22	24	018	01801	
			1210	**JAVNE POTREBE U OBRAZOVANJU IZNAD ZAKONSKOG STANDARDA**	**1.500**	**0**	**0**	**0**	**0**						**015**	**01502 01503**	
			A121003	Učeničko poduzetništvo	1.500	0	0	0	0	-	-	-	-	-	015	01502 01503	**OŠ i SŠ**
		1.1.2. Poticanje primjene inovativnih tehnologija u privatnom sektoru															
		1.1.3. Povećanje zapošljivosti i unapređenje kvalitete (samo)zapošljavanja	**1140**	**PROGRAMI EUROPSKIH POSLOVA**	**54.080**	**44.100**	**165.000**	**0**	**165.000**						**018**	**01801**	
			A114001	Skupština europskih regija (SER)	54.080	44.100	165.000	0	165.000	Broj razmjenjenih kandidata Eurodyssee programa	5	3	6	7	018	01801	
		1.1.4. Umrežavanje gospodarskog i javnog sektora za razvoj poduzetništva	**1140**	**PROGRAMI EUROPSKIH POSLOVA**	**149.987**	**552.941**	**0**	**0**	**0**						**018**	**01801**	
			T114032	Zajedno ka održivom socijalnom dijalogu - ZAKOS	149.987	552.941	0	0	0	Broj projekata	-	-	-	-	018	01801	
		1.1.5. Stvaranje poticajne poduzetničke klime i uvjeta za privlačenje investicija															
	1.2. Unapređenje konkurentnosti poljoprivrednog sektora	1.2.1. Uređenje poljoprivrednog zemljišta	**1171**	**POTPORA POLJOPRIVREDI**											**014**	**01401**	
			A117104	Poticanje poljoprivredne proizvodnje						Broj korisnika potpore za povećanje, okrupnjavanje i uređenje poljoprivrednog zemljišta na području Varaždinske Županije	98	110	115	120	014	01401	
										Broj analiziranih uzoraka tla na području Varaždinske županije	280	290	300	310	014	01401	

Naziv cilja	Naziv prioriteta	Naziv mjere	Program/ aktivnost/ projekt	Naziv programa/ aktivnosti/projekta	Ostvarenje 2018.	Plan 2019.	Plan 2020.	Promjena +/-	Novi plan 2020.	Pokazatelji uspješnosti	Polazne vrijednosti	Ciljane vrijednosti 2020.	Ciljane vrijednosti 2021.	Ciljane vrijednosti 2022.	Odgovornost za provedbu mjere (organizacijska klasifikacija)		
1. Rast gospodarstva i zapošljavanja	1.2. Unapređenje konkurentnosti poljoprivrednog sektora	1.2.2. Poticanje ulaganja u poljoprivredna gospodarstva	**1171**	**POTPORA POLJOPRIVREDI**	**2.844.211**	**4.318.892**	**4.777.100**	**150.000**	**4.927.100**						**014**	**01401**	
			A117101	Aktivnosti vezane uz elementarne nepogode	10.000	12.000	12.000	0	12.000	Financiranje obrane od tuče sukladno zakonu	<1%	<1%	<1%	<1%	014	01401	
			A117102	Razvojni poticaji u lovnom gospodarstvu	526.739	314.892	200.000	0	200.000	Broj lovačkih udruga	30	30	30	30	014	01401	
			A117103	Regresiranje kamata za poljoprivredne kredite	8.431	20.000	20.000	0	20.000	Broj poljoprivrednih kredita	5	5	5	5	014	01401	
			A117104	Poticanje poljoprivredne proizvodnje	2.299.040	3.972.000	4.545.100	150.000	4.695.100	Broj korisnika potpore za ulaganja u podizanje trajnih nasada, nabavu i postavljanje sustava za navodnjavanje, usklađivanje proizvoda i usluga s potrebama tržišta, nabavu novih ili modernizaciju postojećih plastenika ili staklenika	350	355	360	375	014	01401	
										Broj sudionika organiziranih seminara i radionica o mogućnostima i i prednostima bavljenja ekološkom proizvodnjom	2	2	2	2	014	01401	
										Povećanje broja OPG-a registriranih kao eko proizvođača na području Varaždinske županije	36	36	38	40	014	01401	
		1.2.3. Poticanje ekološke proizvodnje															
		1.2.4. Očuvanje tradicionalnih proizvoda, obrta i usluga	**1172**	**RURALNI RAZVOJ**	**1.019.386**	**1.708.458**	**1.422.400**	**-150.000**	**1.272.400**						**014**	**01401**	
			A117203	Valorizacija i zaštita tradicionalnih proizvoda, obrta i usluga	433.845	900.000	849.900	50.000	899.900	Broj robnih marki poljoprivrednih proizvoda s područja Varaždinske županije	15	15	16	17	014	01401	
										Povećanje broja OPG-a, nositelja robne marke na području Varaždinske županije	104	110	115	120	014	01401	
										Povećanje broja pčelinjih zajednica	15.145	15.150	15.160	15.165	014	01401	
										Zagorski puran	389	390	395	400	014	01401	
										Kokoš Hrvatica	748	755	760	770	014	01401	
										Održivač sorte Varaždinsko zelje	2	2	2	2	014	01401	
			A117210	Varaždinsko bučino ulje	585.540	808.458	572.500	-200.000	372.500	Broj OPG-a	35	36	37	40	014	01401	
		1.2.5. Poticanje udruživanja i programa osposobljavanja u poljoprivredi	**1172**	**RURALNI RAZVOJ**	**56.500**	**110.000**	**95.500**	**0**	**95.500**						**014**	**01401**	
			A117205	Poticanje cjeloživotnog učenja	56.500	110.000	95.500	0	95.500	Broj sudionika programa osposobljavanja za rad na poljoprivredi i gospodarstvu	2	2	3	5	014	01401	
			A117203	Valorizacija i zaštita tradicionalnih proizvoda, obrta i usluga						Broj novih poljoprivrednih udruga/zadruga na području Varaždinske županije	0	1	1	2	014	01401	
	1.3. Razvoj turističke destinacije	1.3.1. Unapređenje konkurentnosti turističke ponude i destinacijske turističke infrastrukture	**1070**	**AKTIVNOSTI IZ NADLEŽNOSTI ODJELA**	**0**	**2.350.000**	**3.408.750**	**0**	**3.408.750**						**012**	**01201**	
			K107002	Dvorac Šaulovec	0	2.350.000	3.408.750	0	3.408.750	Broj kulturnih i obrazovnih sadržaja	1	1	1	1	012	01201	
			1160	**PROGRAM RAZVOJA OBRTNIŠTVA, PODUZETNIŠTVA I TURIZMA**	**291.328**	**1.763.164**	**2.224.700**	**-781.650**	**1.443.050**						**018**	**01801**	
			T116006	Cikloturizam u Varaždinskoj županiji	291.328	0	0	0	0	Povećanje broja projekta unapređenja turističke ponude i infrastrukture	-	-	-	-	018	01801	
			A116003	Program razvoja cikloturizma na kontinentu	0	551.496	449.500	-250.000	199.500	Broj projekata	1	1	2	2	018	01801	
			K116001	Program razvoja javne turističke infrastrukture	0	288.668	675.200	-481.650	193.550	Broj projekata	1	1	2	2	018	01801	

Naziv cilja	Naziv prioriteta	Naziv mjere	Program/ aktivnost/ projekt	Naziv programa/ aktivnosti/projekta	Ostvarenje 2018.	Plan 2019.	Plan 2020.	Promjena +/-	Novi plan 2020.	Pokazatelji uspješnosti	Polazne vrijednosti	Ciljane vrijednosti 2020.	Ciljane vrijednosti 2021.	Ciljane vrijednosti 2022.	Odgovornost za provedbu mjere (organizacijska klasifikacija)		
1. Rast gospodarstva i zapošljavanja	1.3. Razvoj turističke destinacije	1.3.2. jačanje međunarodne turističke prepoznatljivosti													**018**	**01801**	
			A116001	Podizanje kvalitete turističkih usluga i povećanje smještajnih kapaciteta	0	923.000	1.100.000	-50.000	1.050.000	Broj prijavljenih projekata na javni poziv	50	82	50	50	018	01801	
		1.3.3. Razvoj ljudskih resursa u turizmu															
2. Razvoj ljudskih potencijala i povećanje kvalitete života	2.1. Jačanje ljudskih potencijala i razvoj sustava obrazovanja povezanog s potrebama gospodarstva	2.1.1. Poboljšanje kvalitete sustava formalnog obrazovanja	**1140**	**PROGRAMI EUROPSKIH POSLOVA**	**3.888.019**	**4.560.430**	**4.445.264**	**170.983**	**4.616.247**						**015**	**01501**	
			T114017	Asistenti u nastavi	2.475.151	3.060.430	3.395.264	170.983	3.566.247	Broj asistenata u OŠ	58	58	58	58	015	01502	**OŠ**
										Broj asistenata u SŠ	15	15	15	15	015	01503	**SŠ**
			T114030	Osiguranje prehrane učenika	1.412.868	1.500.000	1.050.000	0	1.050.000	Broj učenika	994	995	995	995	015	01502	**OŠ**
			1200	**NAKNADE I POMOĆI UČENICIMA I STUDENTIMA**	**26.220.372**	**29.947.820**	**24.070.520**	**-235.000**	**23.835.520**						**015**	**01501**	
			A120001	Stipendije, školarine i krediti	1.137.666	1.397.820	1.320.520	0	1.320.520	Broj stipendiranih učenika i studenata	105	105	105	105	015	01501	
										Broj korisnika kredita u otplati koji ostvaruju kriterije suf. Kamata	0	0	0	0	015	01501	
			A120003	Pomoć za prijevoz učenika srednjih škola i studenata	25.082.706	28.550.000	22.750.000	-235.000	22.515.000	Broj učenika SŠ obuhvaćenih sufinanciranim prijevozom	5200	5300	5300	5300	015	01501	
			1210	**JAVNE POTREBE U OBRAZOVANJU IZNAD ZAKONSKOG STANDARDA**	**6.143.726**	**3.647.880**	**3.959.300**	**-385.000**	**3.574.300**						**015**	**01501**	
			A121005	Zajednica tehničke kulture	50.000	50.000	50.000	0	50.000	broj realiziranih programa	9	10	10	10	015	01501	
			A121013	Programi u visokoškolstvu	109.379	100.000	250.000	-150.000	100.000	broj financiranih programa	4	5	5	5	015	01501	
			A121014	Programi udruga u obrazovanju	200.000	180.000	180.000	-5.000	175.000	broj financiranih programa	6	6	6	6	015	01501	
			A121016	Programi u školstvu iznad zakonskog standarda	4.349.074	647.880	439.300	-122.000	317.300	Broj sudionika županijskih natjecanja	3.400	3420	3440	3450	015	01501 01502 01503	**OŠ i SŠ**
										Broj polaznika centara izvrsnosti	940	900	900	889	015	01501 01502 01503	**OŠ i SŠ**
										Broj učenika romske nacionalnosti integriranih u redovnu nastavu	230	235	235	240	015	01501 01502 01503	**OŠ i SŠ**
			A121017	Programi znanstvenih ustanova	30.000	30.000	30.000	0	30.000	broj konferencija	2	2	2	3	015	01501	
			A121018	Programi u predškolskom odgoju	10.000	10.000	10.000	-8.000	2.000	broj programa	1	1	1	1	015	01501	
			A121019	Prehrana učenika	1.219.948	1.950.000	1.900.000	-100.000	1.800.000	Broj škola sa sufinanciranom školskom prehranom	45	45	45	45	015	01502 01503	**OŠ i SŠ**
			A121020	Cjelodnevni boravak učenika	166.000	540.000	950.000	0	950.000	Broj škola uključenih u program	19	20	20	20	015	01502	**OŠ**
			A121021	Program Europskog centra za darovite Varaždinske županije	9.324	140.000	150.000	0	150.000	broj promoviranih ETP u Hrvatskoj	10	11	11	11	015	01501	
			1220	**ŽUPANIJSKA DODATNA KAPITALNA ULAGANJA U OBRAZOVANJU**	**23.727.395**	**27.455.000**	**38.392.133**	**-6.564.000**	**31.828.133**						**015**	**01501 01502 01503**	
			K122001	Izgradnja i ulaganje u objekate srednjih i osnovnih škola	23.727.395	27.455.000	29.017.133	811.000	29.828.133	Broj škola sa postignutim uvjetima državnog pedagoškog standarda	41	42	42	42	015	01501 01502 01503	**OŠ i SŠ**
										Izrađena projektna dokumentacija za izgradnju školskih prostora	4	4	4	4	015	01501 01502 01503	**OŠ i SŠ**
										Izgrađeni i nadograđeni školski prostori	1	3	4	5	015	01501 01502 01503	**OŠ i SŠ**
										Nabavljena školska oprema	2	2	2	2	015	01501 01502 01503	**OŠ i SŠ**

Naziv cilja	Naziv prioriteta	Naziv mjere	Program/ aktivnost/ projekt	Naziv programa/ aktivnosti/projekta	Ostvarenje 2018.	Plan 2019.	Plan 2020.	Promjena +/-	Novi plan 2020.	Pokazatelji uspješnosti	Polazne vrijednosti	Ciljane vrijednosti 2020.	Ciljane vrijednosti 2021.	Ciljane vrijednosti 2022.	Odgovornost za provedbu mjere (organizacijska klasifikacija)		
2. Razvoj ljudskih potencijala i povećanje kvalitete života	2.1. Jačanje ljudskih potencijala i razvoj sustava obrazovanja povezanog s potrebama gospodarstva	2.1.1. Poboljšanje kvalitete sustava formalnog obrazovanja	K122002	Dogradnja i opremanje OŠ Martijanec	0	0	9.375.000	-7.375.000	2.000.000	Osiguranje uvjeta za prelazak škole u jednu smjenu	0	1	1	1	015	01502	OŠ
			1230	**ZAKONSKI STANDARD JAVNIH USTANOVA OŠ**	**32.681.053**	**32.856.507**	**36.897.207**	**-122.200**	**36.775.007**						**015**	**01502**	
			A123001	Odgojnoobrazovno, administrativno i tehničko osoblje	24.227.820	21.595.893	21.096.197	-709.972	20.386.225	Broj škola uključenih u program	30	31	31	31	015	01502	OŠ
			A123002	Prijevoz učenika	7.217.046	6.625.000	5.865.000	400.000	6.265.000	Broj škola uključenih u program	31	31	31	31	015	01502	OŠ
			K123001	Izgradnja i održavanje školskih objekata	1.236.187	4.635.614	9.936.010	187.772	10.123.782	Broj škola sa postignutim uvjetima državnog pedagoškog standarda	30	30	31	31	015	01502	OŠ
			1240	**ZAKONSKI STANDARD JAVNIH USTANOVA SŠ**	**22.417.982**	**19.857.258**	**23.953.302**	**-232.400**	**23.720.902**						**015**	**01503**	
			A124001	Odgojnoobrazovno, administrativno i tehničko osoblje	19.283.072	17.238.266	17.022.565	404.285	17.426.850	Broj škola uključenih u program	15	15	15	15	015	01503	SŠ
			A124002	Smještaj učenika u učeničkim domovima	1.860.390	1.871.700	1.389.100	-6.880	1.382.220	broj učenika	305	305	310	310	015	01503	SŠ
			A124003	Srednja škola Maruševec	200.000	200.000	262.800	17.000	279.800	broj sektora	2	2	2	2	015	01503	SŠ
			K124001	Izgradnja i održavanje školskih objekata	899.520	420.292	5.158.837	-646.805	4.512.032	Broj škola sa postignutim uvjetima državnog pedagoškog standarda	11	12	13	13	015	01503	SŠ
			T124001	Investicijsko održavanje školskih objekata i opreme	175.000	127.000	120.000	0	120.000	postotak nove opreme	15	20	20	20	015	01503	SŠ
		2.1.2. Razvoj i jačanje kvalitete formalnih, neformalnih i informalnih načina, metoda i alata učenja	**1140**	**PROGRAMI EUROPSKIH POSLOVA**	**55.888**	**139.500**	**169.475**	**0**	**169.475**						**015**	**01501**	
			T114024	Projekti Erasmus+	55.888	139.500	169.475	0	169.475	Broj održanih prezentacija	5	5	5	5	015	01501	
			1140	**PROGRAMI EUROPSKIH POSLOVA**	**170.291**	**1.738.624**	**1.332.748**	**0**	**1.332.748**						**018**	**01801**	
			T114033	Lokalne inicijative za poticanje zapošljavanja u Varaždinskoj županiji-LEPEZA VŽ	170.291	1.738.624	1.332.748	0	1.332.748	Broj projekata	1	12	0	0	018	01801	
	2.2. Unapređenje sustava zdravstva i socijalne skrbi i osiguranje socijalnog blagostanja	2.2.1. Podizanje kvalitete usluga u sektoru zdravstva	**1140**	**PROGRAMI EUROPSKIH POSLOVA**	**5.198.755**	**7.582.542**	**995.943**	**364.718**	**1.360.661**						**016**	**01602**	
			T114027	Poboljšanje pristupa primarnoj zdravstvenoj zaštiti u Varaždinskoj županiji	5.198.755	7.582.542	995.943	364.718	1.360.661	Smanjenje broja upućivanja osiguranika u bolnice i povećanje broja novih zdravstvenih usluga	132.250	125.637	125.637	125.637	016	01602	Zdravstvo
			1280	**PROGRAMI U ZDRAVSTVU-ZAKONSKA OBVEZA**	**613.848**	**913.500**	**973.500**	**0**	**973.500**						**016**	**01602**	
			A128001	Zdravstvena kontrola vode i hrane	15.000	15.000	15.000	0	15.000	Broj provedenih programa kontrole vode i hrane	1	1	1	1	016	01602	
			A128002	Mrtvozorstvo-izvan zdravstvenih ustanova	262.316	481.000	481.000	0	481.000	Broj provedenih mrtvozorenja	800	700	700	700	016	01602	
			A128004	Povjerenstvo za zaštitu prava pacijenata	538	1.500	1.500	0	1.500	Broj sjednica Povjerenstva	1	2	2	2	016	01602	

Naziv cilja	Naziv prioriteta	Naziv mjere	Program/ aktivnost/ projekt	Naziv programa/ aktivnosti/projekta	Ostvarenje 2018.	Plan 2019.	Plan 2020.	Promjena +/-	Novi plan 2020.	Pokazatelji uspješnosti	Polazne vrijednosti	Ciljane vrijednosti 2020.	Ciljane vrijednosti 2021.	Ciljane vrijednosti 2022.	Odgovornost za provedbu mjere (organizacijska klasifikacija)		
2. Razvoj ljudskih potencijala i povećanje kvalitete života	2.2. Unapređenje sustava zdravstva i socijalne skrbi i osiguranje socijalnog blagostanja	2.2.1. Podizanje kvalitete usluga u sektoru zdravstva	A128005	Savjet za zdravlje	1.249	6.000	6.000	0	6.000	Broj sjednica Savjeta	3	3	3	3	016	01602	
			A128007	Monitoring vode za ljudsku potrošnju	334.745	335.000	400.000	0	400.000	Broj monitoringa vode	307	300	300	300	016	01602	
			A128008	Monitoring komaraca	0	75.000	70.000	0	70.000	Broj postavljenih lovki za monitoring komaraca	10	10	10	10	016	01602	
			1290	**PROGRAMI U ZDRAVSTVENOJ ZAŠTITI IZNAD ZAKONSKOG STANDARDA**	**2.094.414**	**3.414.483**	**6.654.268**	**-38.255**	**6.616.013**						**016**	**01602**	
			A129003	Stomatološka preventiva i dežurstvo	96.000	96.000	94.500	-10.500	84.000	Broj dežurstava tijekom godine	64	56	63	63	016	01602	**Zdravstvo**
			A129004	Prevencija ovisnosti	76.482	53.000	53.000	0	53.000	Broj evidentiranih osoba-konzumenata u ZZJZ	260	270	270	270	016	01602	
			A129005	Sektorske ambulante	60.000	60.000	48.000	0	48.000	Broj sektorskih ambulanta čiji se rad sufinancira	5	4	5	5	016	01602	**Zdravstvo**
			A129006	Program suzbijanja ambrozije	30.000	30.000	30.000	0	30.000	Broj objava podataka o koncentraciji peludi u zraku	78	78	78	78	016	01602	
			A129008	Nabava opreme i dodatna ulaganja u zdravstvene objekte	1.190.000	2.349.887	2.161.218	45.870	2.207.088	Postotak realizacije planirane nabave opreme i dodatnih ulaganja u zdravstvene objekte	100	100	100	100	016	01602	**Zdravstvo**
			A129009	Program "Zdrava županija"	611.385	684.096	1.075.050	-69.500	1.005.550	Provođenje preventivnih programa u okviru utvrđenih prioritetnih područja za zaštitu zdravlja građana	4	5	5	5	016	01602	**Zdravstvo**
			A129011	Palijativna skrb	30.547	41.500	41.500	0	41.500	Postotak realizacija planiranih usluga i nabava u djelatnosti palijative	100	100	100	100	016	01602	**Zdravstvo**
			K129006	Respiracijski centar Klenovnik	0	0	3.000.000	0	3.000.000	Realizacija radova na provedbi projekta respiracijskog centra Klenovnik	0	40%	60%	0	016	01602	**Zdravstvo**
			K129003	Izgradnje centralnog operacijskog bloka OBV	0	100.000	151.000	-4.125	146.875	Izrada projektno-tehničke dokumentacije centralnog operacijskog bloka OBV-a	1	1	0	0	016	01602	**Zdravstvo**
			1320	**JAVNE USTANOVE U ZDRAVSTVU**	**16.829.672**	**17.152.017**	**14.689.828**	**-338.500**	**14.351.328**						**016**	**01602**	
			K132001	Investicijsko ulaganje-izgradnja objekata, nabava opreme	14.206.424	14.867.315	12.187.527	-137.204	12.050.323	Postotak realizacije svih investicija i usluga održavanja planiranih popisom prioriteta	99	100	100	100	016	01602	**Zdravstvo**
			K132002	Informatizacija	515.100	245.585	912.500	-313.532	598.968	Postotak realizacije svih investicija i usluga održavanja planiranih popisom prioriteta	99	100	100	100	016	01602	**Zdravstvo**
			T132001	Investicijsko i tekuće održavanje objekata i opreme	2.108.148	2.039.117	1.589.801	112.236	1.702.037	Postotak realizacije svih investicija i usluga održavanja planiranih popisom prioriteta	99	100	100	100	016	01602	**Zdravstvo**
		2.2.2. Promicanje i integracija ranjivih skupina u društvo i na tržište rada, te povećanje dostupnosti socijalnih usluga	**1301**	**SOCIJALNA SKRB-ZAKONSKI STANDARD**	**538.996**	**613.000**	**616.000**	**0**	**616.000**						**016**	**01603**	
			A130101	Društvo Crvenog križa Varaždinske županije	430.000	450.000	450.000	0	450.000	Financiranje Društva Crvenog križa Varaždinske županije	450.000	450.000	450.000	450.000	016	01603	
			A130102	Socijalni planovi i radna tijela	2.349	16.000	16.000	0	16.000	Provođenje mjera iz Socijalnog plana (prioriteti)	5	5	5	5	016	01603	
			A130103	Dom za žrtve obiteljskog nasilja Utočište Sveti Nikola Varaždin	106.648	147.000	150.000	0	150.000	Dom za žrtve obiteljskog nasilja – smještajni kapacitet	16	16	16	16	016	01603	

Naziv cilja	Naziv prioriteta	Naziv mjere	Program/ aktivnost/ projekt	Naziv programa/ aktivnosti/projekta	Ostvarenje 2018.	Plan 2019.	Plan 2020.	Promjena +/-	Novi plan 2020.	Pokazatelji uspješnosti	Polazne vrijednosti	Ciljane vrijednosti 2020.	Ciljane vrijednosti 2021.	Ciljane vrijednosti 2022.	Odgovornost za provedbu mjere (organizacijska klasifikacija)		
2. Razvoj ljudskih potencijala i povećanje kvalitete života	2.2. Unapređenje sustava zdravstva i socijalne skrbi i osiguranje socijalnog blagostanja	2.2.2. Promicanje i integracija ranjivih skupina u društvo i na tržište rada, te povećanje dostupnosti socijalnih usluga ranjivim skupinama	**1302**	**SOCIJALNA SKRB-IZNADZAKONSKI STANDARD**	**1.253.193**	**1.521.750**	**1.527.950**	**0**	**1.527.950**						**016**	**01603**	
			A130201	Programi pomoći osobama treće životne dobi	697.456	759.750	747.050	0	747.050	Izvaninstitucionalna skrb osobama treće životne dobi-broj korisnika	262	262	267	262	016	01603	**Dom za starije**
			A130203	Udruge-programi iz područja zdravstvene i socijalne skrbi	370.000	400.000	400.000	0	400.000	Broj udruga kojima se financiraju programi	51	55	55	55	016	01603	
			A130204	Socijalne pomoći	185.737	342.000	360.900	0	360.900	Broj obitelji/samaca koji su ostvarili jednokratnu novčanu pomoć, a nalaze se u socijalno-zaštitnoj potrebi	50	50	50	50	016	01603	
			A130205	Programi pomoći OSI i teže zaposlivih osoba	0	20.000	20.000	0	20.000	Pružatelji usluga za teže zapošljive osobe	1	1	1	1	016	01603	
			1310	**POMOĆ ZA OGRJEV-MINIMALNI ZAKONSKI STANDARD**	**1.076.350**	**330.600**	**1.061.550**	**0**	**1.061.550**						**016**	**01603**	
			A131001	Pomoć za ogrjev-preko proračuna JLS	1.076.350	330.600	1.061.550	0	1.061.550	Broj korisnika ZMN koji se griju na drva	1.011	1.011	1.011	1.011	016	01603	
			1330	**CENTRI ZA SOCIJALNU SKRB-DECENTRALIZACIJA**	**2.601.350**	**2.420.654**	**2.631.274**	**0**	**2.631.274**						**016**	**01603**	
			A133001	Stručno i administrativno osoblje	2.601.350	2.420.654	2.631.274	0	2.631.274	Broj radnika u CZSS	97	96	96	97	016	01603	
			1340	**DOM ZA STARIJE I NEMOĆNE OSOBE**	**4.169.680**	**5.253.171**	**4.480.766**	**0**	**4.480.766**						**016**	**01603**	
			A134001	Stručno i administrativno osoblje	3.776.240	4.126.171	4.150.766	0	4.150.766	Osiguranje sredstava u visini razlike između ukupnih rashoda i prihoda Doma	99%	100%	100%	100%	016	01603	**Dom za starije**
			K134001	Održavanje objekata	393.440	1.127.000	330.000	0	330.000	% realizacije provedbe Odluka	99%	100%	100%	100%	016	01603	**Dom za starije**
	2.3. Poboljšanje pristupa društvenim i javnim uslugama i aktivno jačanje uloge civilnog društva	2.3.1. Sustavna podrška za implementaciju aktivizma zajednice															
		2.3.2. Unapređenje kvalitete i dostupnosti društvenih sadržaja	**1020**	**AKTIVNOSTI IZDJELOKRUGA IZVRŠNOG TIJELA**	**145.000**	**150.000**	**150.000**	**0**	**150.000**						**011**	**01102**	
			A102002	Udruge od općeg značaja	45.000	50.000	50.000	0	50.000	Postotak	95%	95%	95%	95%	011	01102	
			A102003	Varaždinski husari	100.000	100.000	100.000	0	100.000	Broj jahača	11	12	14	15	011	01102	
			1270	**SPORT I REKREACIJA**	**797.500**	**1.350.000**	**1.350.000**	**-17.000**	**1.333.000**						**015**	**01501**	
			A127001	Školski sportski savez Varaždinske županije	230.000	250.000	250.000	0	250.000	Broj ekipa na županijskim sportskim natjecanjima	50	50	50	50	015	01501	
			A127002	Savez sportova Varaždinske županije	270.000	300.000	300.000	0	300.000	Broj klubova čiji rad se suf. preko Saveza sportova Varaždinske županije	50	60	65	65	015	01501	
			A127008	Programi udruga iz područja sporta	297.500	800.000	800.000	-17.000	783.000	Broj programa	22	30	35	40	015	01501	
		2.3.3. Razvoj kulturnih i kreativnih djelatnosti	**1070**	**AKTIVNOSTI IZ NADLEŽNOSTI ODJELA**	**172.856**	**1.806.000**	**250.000**	**200.000**	**450.000**						**012**	**01201**	
			T107001	Održavanje nekretnina u vlasništvu županije	172.856	1.806.000	250.000	200.000	450.000	Postotak	50%	60%	70%	80%	012	01201	
			1250	**PROGRAMI U KULTURI**	**882.000**	**850.000**	**850.000**	**0**	**850.000**						**015**	**01501**	
			A125001	Muzejska djelatnost	30.000	30.000	30.000	0	30.000	Broj izložbi	2	2	2	2	015	01501	
			A125002	Knjižničarska djelatnost	185.000	190.000	190.000	0	190.000	Broj knjiga	50	50	50	50	015	01501	
			A125003	Kazališna djelatnost	180.000	180.000	180.000	0	180.000	Broj predstava	5	5	5	5	015	01501	
			A125004	Arhivska djelatnost	10.000	10.000	10.000	0	10.000	Broj programa	3	3	3	3	015	01501	
			A125005	Savez kulturno umjetničkih društava	150.000	150.000	150.000	0	150.000	Broj KUD-ova u Vž Županiji	45	45	45	45	015	01501	
			A125013	Programi ustanova u kulturi	193.000	190.000	190.000	0	190.000	Broj programa	10	11	11	12	015	01501	
			A125014	Programi udruga u kulturi	134.000	100.000	100.000	0	100.000	Broj udruga	20	25	25	26	015	01501	

Naziv cilja	Naziv prioriteta	Naziv mjere	Program/ aktivnost/ projekt	Naziv programa/ aktivnosti/projekta	Ostvarenje 2018.	Plan 2019.	Plan 2020.	Promjena +/-	Novi plan 2020.	Pokazatelji uspješnosti	Polazne vrijednosti	Ciljane vrijednosti 2020.	Ciljane vrijednosti 2021.	Ciljane vrijednosti 2022.	Odgovornost za provedbu mjere (organizacijska klasifikacija)		
2. Razvoj ljudskih potencijala i povećanje kvalitete života	2.3. Poboljšanje pristupa društvenim i javnim uslugama i aktivno jačanje uloge civilnog društva	2.3.4. Učinkovito upravljanje razvojem	1070	AKTIVNOSTI IZ NADLEŽNOSTI ODJELA	0	50.000	100.000	0	100.000						012	01201	
			T107002	Moderna javna uprava	0	50.000	100.000	0	100.000	Mjesečni broj klikova po rubrikama	1200	1200	1200	1200	012	01201	
			1360	OPREMANJE I INFORMATIZACIJA UPRAVNIH ODJELA	768.081	800.000	1.030.000	48.800	1.078.800						012	01201	
			A136004	Održavanje informatičkog sustava	768.081	800.000	1.030.000	48.800	1.078.800	Broj računala/broj službenika>=1	95/90 = 1,05%	160/150 = 1,06%	160/150 = 1,06%	160/150 = 1,06%	012	01201	
			1135	REGIONALNI KOORDINATOR	837.930	1.241.000	1.483.000	0	1.483.000						018	01802	
			A113501	Rashodi za provođenje redovne djelatnosti	837.930	1.241.000	1.483.000	0	1.483.000	Broj zaposlenih	14	13	23	23	018	01802	JURA
3. Održivi teritorijalni razvoj, upravljanje okolišem i prostorom	3.1. Osiguranje i unapređenje osnovne regionalne i lokalne infrastrukture	3.1.1. Povećanje prometne dostupnosti i učinkoviti javni															
		3.1.2. Modernizacija i izgradnja komunalne	1130	PROGRAM UREĐENJE PROMETNICA	24.750	50.000	50.000	0	50.000						018	01801	
			A113001	Komunalno uređenje romskih naselja	24.750	50.000	50.000	0	50.000	Dezinsekcija, Dezinfekcija i Deratizacija	1	1	2	2	018	01801	
		3.1.3. Poboljšani pristup i razvoj širokopojasne infrastrukture	1130	PROGRAM UREĐENJE PROMETNICA	0	50.000	47.800	0	47.800						018	01801	
			T113001	Rekonstrukcija i održavanje prometnica	0	50.000	47.800	0	47.800	Sufinancirana dokumentacija	1	1	1	2	018	01801	
			1140	PROGRAMI EUROPSKIH POSLOVA	0	50.000	17.000	45.000	62.000						018	01801	
			T114028	Razvoj prometne infrastrukture	0	50.000	17.000	45.000	62.000	Broj projekata	3	1	2	2	018	01801	
	3.2. Osiguranje kvalitetnog sustava za civilnu zaštitu u prilagodbu klimatskim promjenama	3.2.1. Unapređenje sustava za civilnu zaštitu i spašavanje	1140	PROGRAMI EUROPSKIH POSLOVA	32.466	43.600	12.400	-11.276	1.124						018	01801	
			T114031	SOLICRIS-Solidarnost u prevenciji kriznih situacija i umrežavanje JLS-a i građana u dinamičkoj Europi	32.466	43.600	12.400	-11.276	1.124	Održana radionica	0	0	0	0	018	01801	
			1166	JAVNI RED I SIGURNOST	1.471.016	1.449.000	2.156.000	0	2.156.000						018	01801	
			A116603	Vatrogasna zajednica Varaždinske županije-suf. redovne aktivnosti	800.000	780.000	1.040.000	0	1.040.000	Redovne aktivnosti VZVZ	1	1	1	1	018	01801	
			A116604	Sufinanciranje aktivnosti civilne zaštite	452.733	320.000	610.000	0	610.000	Realizacija vježbi pripadnika specijalističkih postrojbi civilne zaštite VŽŽ/vježbe/dokumenti	2	2	2	2	018	01801	
			A116605	Financiranje aktivnosti obrane i sigurnosti	3.000	129.000	16.000	0	16.000	Članarina u Platformi hrvatskih županija i gradova za smanjenjem rizika od katastrofa	1	1	2	2	018	01801	
			A116606	Savjet za sigurnost prometa Varaždinske županije	11.475	10.000	10.000	0	10.000	Dokumentacija	1	1	1	1	018	01801	
			T116601	Vatrogasna oprema	203.808	210.000	480.000	0	480.000	Oprema	6	6	7	8	018	01801	
		3.2.2. Jačanje infrastrukture za zaštitu i spašavanje															
	3.3. Održivo upravljanje okolišem, prirodnim resursima i prostorom	3.3.1. Očuvanje prirodne baštine i biološke i krajobrazne raznolikosti	1090	PROGRAM ZAŠTITE OKOLIŠA	84.453	115.000	115.000	2.000	117.000						017	01701	
			A109011	Skloništa za životinje "Spas"	30.000	45.000	45.000	0	45.000	Broj udomljenih životinja	200	200	200	200	017	01701	
			A109015	Zakonske obveze u zaštiti okoliša	24.453	40.000	40.000	0	40.000	Broj provedenih postupaka PUO	1	1	1	1	017	01701	
			A109017	Udruge iz područja zaštite prirode i okoliša	30.000	30.000	30.000	2.000	32.000	Broj udruga kojima se financiraju programi od interesa za Županiju	5	5	5	5	017	01701	

Naziv cilja	Naziv prioriteta	Naziv mjere	Program/ aktivnost/ projekt	Naziv programa/ aktivnosti/projekta	Ostvarenje 2018.	Plan 2019.	Plan 2020.	Promjena +/-	Novi plan 2020.	Pokazatelji uspješnosti	Polazne vrijednosti	Ciljane vrijednosti 2020.	Ciljane vrijednosti 2021.	Ciljane vrijednosti 2022.	Odgovornost za provedbu mjere (organizacijska klasifikacija)		
3. Održivi teritorijalni razvoj, upravljanje okolišem i prostorom	3.3. Održivo upravljanje okolišem, prirodnim resursima i prostorom	3.3.2. Održivo upravljanje prirodnim resursima															
		3.3.3. Unapređenje sustava planiranja i upravljanja prostorom	**1070**	**AKTIVNOSTI IZ NADLEŽNOSTI ODJELA**	**0**	**0**	**4.350.000**	**-500.000**	**3.850.000**								
			K107004	Rasvjeta oplošja zgrade Vodotornja	0	0	4.350.000	-500.000	3.850.000	Izvedeni projekt	0	1	0	0	017	01701	
		3.3.4. Poticanje energetske učinkovitosti i korištenje OIE	**1120**	**PROGRAM ENERGETIKE**	**46.000**	**450.000**	**100.000**	**1.845.000**	**1.945.000**						**018**	**01801**	
			A112001	Energetska učinkovitost Varaždinske županije	46.000	450.000	100.000	1.845.000	1.945.000	Dokumentacija	10	435	10	15	018	01801	
			1140	**PROGRAMI EUROPSKIH POSLOVA**	**6.025.039**	**22.169.000**	**31.774.226**	**693.100**	**32.467.326**						**-**	**-**	
			K114002	EnU projekti na županijskim objektima	6.008.000	9.261.000	3.010.300	354.600	3.364.900	% uštede na energiji u školskim objektima koji su u Projektu energetske obnove	50	50	50	50	015	01502 01503	**OŠ i SŠ**
			K114002	EnU projekti na županijskim objektima	0	8.400.000	12.400.000	338.500	12.738.500	Broj ustanova u zdravstvu i soc. skrbi obuhvaćenih energetskom obnovom	1	2	0	0	016	01602	**Zdravstvo**
			K114002	EnU projekti na županijskim objektima	17.039	4.508.000	16.363.926	0	16.363.926	Utrošak energenta/ušteda (el.energija) postotak (%) u odnosu na razdoblje prije provedbe projekta	0	5%	55%	55%	017	01701	
										Utrošak energenta / ušteda (plin) postotak (%)u odnosu na razdoblje prije provedbe projekta	0	5%	55%	55%	017		
		3.3.5. Uređenje sustava gospodarenja otpadom	**1080**	**PROGRAM ZBRINJAVANJA OTPADA**	**254.831**	**265.000**	**265.000**	**0**	**265.000**						**017**	**01701**	
			A108001	Monitoring i održavanje odlagališta otpada	254.831	265.000	265.000	0	265.000	% sufinanciranja praćenja mjera zaštite okoliša zatvorenog odlagališta otpada	100	100	100	100	017	01701	

III. IZMJENE I DOPUNE
Konsolidiranog Proračuna Varaždinske županije za 2020. godinu i projekcije za 2021. i 2022. godinu

I. OPĆI DIO

U Konsolidiranom Proračunu Varaždinske županije za 2020. godinu i projekcijama za 2021. i 2022. godinu u Općem dijelu Plana za 2020. godinu mijenja se Račun prihoda i rashoda i Račun financiranja, kako slijedi:

u kunama

Oznaka	Naziv	Plan 2020. 1	Povećanje / smanjenje 2	Novi plan 2020. 3	Indeks % 4=3/1
A.	**RAČUN PRIHODA I RASHODA**				
6	Prihodi poslovanja	1.527.825.297,00	10.985.004,00	1.538.810.301,00	100,72%
7	Prihodi od prodaje nefinancijske imovine	1.044.962,00	840,00	1.045.802,00	100,08%
3	Rashodi poslovanja	1.186.400.233,00	2.626.540,00	1.189.026.773,00	100,22%
4	Rashodi za nabavu nefinancijske imovine	440.561.787,00	4.662.456,00	445.224.243,00	101,06%
	Razlika - višak/manjak	**-98.091.761,00**	**3.696.848,00**	**-94.394.913,00**	**96,23%**
B.	**RAČUN FINANCIRANJA**				
8	Primici od financijske imovine i zaduživanja	127.807.747,00	-2.679.594,00	125.128.153,00	97,90%
5	Izdaci za financijsku imovinu i otplate zajmova	7.480.050,00	-585.000,00	6.895.050,00	92,18%
	Neto - zaduživanje/financiranje	**120.327.697,00**	**-2.094.594,00**	**118.233.103,00**	**98,26%**
C.	**PRORAČUN UKUPNO**				
1.	PRIHODI I PRIMICI	1.656.678.006,00	8.306.250,00	1.664.984.256,00	100,50%
2.	RASHODI I IZDACI	1.634.442.070,00	6.703.996,00	1.641.146.066,00	100,41%
3.	RAZLIKA - VIŠAK/MANJAK	22.235.936,00	1.602.254,00	23.838.190,00	107,21%
D.	**RASPOLOŽIVA SREDSTVA IZ PRETHODNIH GODINA**				
	VIŠAK/MANJAK PRIHODA prenešeni (+/-)	-22.235.936,00	-1.602.254,00	-23.838.190,00	107,21%
	VIŠAK/MANJAK PRIHODA I PRIMITAKA	**0,00**	**0,00**	**0,00**	**0,00%**

Prihodi i rashodi te primici i izdaci iskazani po ekonomskoj klasifikaciji utvrđeni u Računu prihoda i rashoda i Računu financiranja Konsolidiranog Proračuna za 2020. godinu, povećavaju se ili se smanjuju kako slijedi:

A. RAČUN PRIHODA I RASHODA

u kunama

Oznaka	Naziv	Plan 2020. 1	Povećanje / smanjenje 2	Novi plan 2020. 3	Indeks % 4=3/1
6	**PRIHODI POSLOVANJA**	**1.527.825.297,00**	**10.985.004,00**	**1.538.810.301,00**	**100,72%**
61	**Prihodi od poreza**	**90.911.875,00**	**850.635,00**	**91.762.510,00**	**100,94%**
611	Porez i prirez na dohodak	82.460.875,00	0,00	82.460.875,00	100,00%
613	Porezi na imovinu	300.000,00	0,00	300.000,00	100,00%
614	Porezi na robu i usluge	8.150.000,00	850.635,00	9.000.635,00	110,44%
616	Ostali prihodi od poreza	1.000,00	0,00	1.000,00	100,00%
63	**Pomoći iz inozemstva i od subjekata unutar općeg proračuna**	**766.443.277,00**	**6.322.441,00**	**772.765.718,00**	**100,82%**
631	Pomoći od inozemnih vlada	12.400,00	-11.276,00	1.124,00	9,06%

u kunama

Oznaka	Naziv	Plan 2020. 1	Povećanje / smanjenje 2	Novi plan 2020. 3	Indeks % 4=3/1
632	Pomoći od međunarodnih organizacija te institucija i tijela EU	562.700,00	263.427,00	826.127,00	146,81%
633	Pomoći proračunu iz drugih proračuna	62.957.813,00	-2.063.340,00	60.894.473,00	96,72%
634	Pomoći od izvanproračunskih korisnika	960.806,00	184.500,00	1.145.306,00	119,20%
635	Pomoći izravnanja za decentralizirane funkcije	74.147.436,00	0,00	74.147.436,00	100,00%
636	Pomoći proračunskim korisnicima iz proračuna koji im nije nadležan	357.898.330,00	1.749.970,00	359.648.300,00	100,49%
638	Pomoći temeljem prijenosa EU sredstava	269.893.792,00	6.199.160,00	276.092.952,00	102,30%
639	Prijenosi između proračunskih korisnika istog proračuna	10.000,00	0,00	10.000,00	100,00%
64	**Prihodi od imovine**	**2.920.047,00**	**454.218,00**	**3.374.265,00**	**115,56%**
641	Prihodi od financijske imovine	920.766,00	163.000,00	1.083.766,00	117,70%
642	Prihodi od nefinancijske imovine	1.989.281,00	291.218,00	2.280.499,00	114,64%
643	Prihodi od kamata na dane zajmove	10.000,00	0,00	10.000,00	100,00%
65	**Prihodi od upravnih i administrativnih pristojbi, pristojbi po posebnim propisima i naknada**	**94.607.769,00**	**-540.980,00**	**94.066.789,00**	**99,43%**
651	Upravne i administrativne pristojbe	2.645.600,00	-374.570,00	2.271.030,00	85,84%
652	Prihodi po posebnim propisima	91.962.169,00	-166.410,00	91.795.759,00	99,82%
66	**Prihodi od prodaje proizvoda i robe te pruženih usluga i prihodi od donacija**	**63.058.170,00**	**2.512.275,75**	**65.570.445,75**	**103,98%**
661	Prihodi od prodaje proizvoda i robe te pruženih usluga	59.598.106,00	-220.999,25	59.377.106,75	99,63%
663	Donacije od pravnih i fizičkih osoba izvan općeg proračuna	3.460.064,00	2.733.275,00	6.193.339,00	178,99%
67	**Prihodi iz nadležnog proračuna i od HZZO-a temeljem ugovornih obveza**	**508.816.499,00**	**1.416.414,25**	**510.232.913,25**	**100,28%**
673	Prihodi od HZZO-a na temelju ugovornih obveza	508.816.499,00	1.416.414,25	510.232.913,25	100,28%
68	**Kazne, upravne mjere i ostali prihodi**	**1.067.660,00**	**-30.000,00**	**1.037.660,00**	**97,19%**
681	Kazne i upravne mjere	19.452,00	0,00	19.452,00	100,00%
683	Ostali prihodi	1.048.208,00	-30.000,00	1.018.208,00	97,14%
7	**PRIHODI OD PRODAJE NEFINANCIJSKE IMOVINE**	**1.044.962,00**	**840,00**	**1.045.802,00**	**100,08%**
71	**Prihodi od prodaje neproizvedene dugotrajne imovine**	**10.000,00**	**0,00**	**10.000,00**	**100,00%**
711	Prihodi od prodaje materijalne imovine - prirodnih bogatstava	10.000,00	0,00	10.000,00	100,00%
72	**Prihodi od prodaje proizvedene dugotrajne imovine**	**1.034.962,00**	**840,00**	**1.035.802,00**	**100,08%**
721	Prihodi od prodaje građevinskih objekata	1.024.962,00	840,00	1.025.802,00	100,08%
723	Prihodi od prodaje prijevoznih sredstava	10.000,00	0,00	10.000,00	100,00%
	SVEUKUPNO PRIHODI	**1.528.870.259,00**	**10.985.844,00**	**1.539.856.103,00**	**100,72%**

u kunama

Oznaka	Naziv	Plan 2020. 1	Povećanje / smanjenje 2	Novi plan 2020. 3	Indeks % 4=3/1
3	**RASHODI POSLOVANJA**	**1.186.400.233,00**	**2.626.540,00**	**1.189.026.773,00**	**100,22%**
31	**Rashodi za zaposlene**	**745.356.587,00**	**540.349,00**	**745.896.936,00**	**100,07%**
311	Plaće (Bruto)	615.149.330,00	512.248,00	615.661.578,00	100,08%
312	Ostali rashodi za zaposlene	29.879.011,00	239.688,00	30.118.699,00	100,80%
313	Doprinosi na plaće	100.328.246,00	-211.587,00	100.116.659,00	99,79%
32	**Materijalni rashodi**	**382.238.372,00**	**449.221,00**	**382.687.593,00**	**100,12%**
321	Naknade troškova zaposlenima	44.412.541,00	-613.992,00	43.798.549,00	98,62%
322	Rashodi za materijal i energiju	180.419.150,00	857.887,00	181.277.037,00	100,48%
323	Rashodi za usluge	135.808.662,00	353.996,00	136.162.658,00	100,26%
324	Naknade troškova osobama izvan radnog odnosa	2.823.410,00	-32.670,00	2.790.740,00	98,84%
329	Ostali nespomenuti rashodi poslovanja	18.774.609,00	-116.000,00	18.658.609,00	99,38%
34	**Financijski rashodi**	**3.226.785,00**	**27.700,00**	**3.254.485,00**	**100,86%**
342	Kamate za primljene kredite i zajmove	1.128.925,00	-62.500,00	1.066.425,00	94,46%
343	Ostali financijski rashodi	2.097.860,00	90.200,00	2.188.060,00	104,30%
35	**Subvencije**	**8.570.100,00**	**165.500,00**	**8.735.600,00**	**101,93%**
351	Subvencije trgovačkim društvima u javnom sektoru	350.000,00	-34.000,00	316.000,00	90,29%
352	Subvencije trgovačkim društvima, zadrugama, poljoprivrednicima i obrtnicima izvan javnog sektora	7.654.850,00	199.500,00	7.854.350,00	102,61%
353	Subvencije trgovačkim društvima, zadrugama, poljoprivrednicima i obrtnicima iz EU sredstava	565.250,00	0,00	565.250,00	100,00%
36	**Pomoći dane u inozemstvo i unutar općeg proračuna**	**5.488.823,00**	**-96.000,00**	**5.392.823,00**	**98,25%**
363	Pomoći unutar općeg proračuna	1.929.350,00	57.000,00	1.986.350,00	102,95%
366	Pomoći proračunskim korisnicima drugih proračuna	3.528.899,00	-153.000,00	3.375.899,00	95,66%
368	Pomoći temeljem prijenosa EU sredstava	28.474,00	0,00	28.474,00	100,00%
369	Prijenosi između proračunskih korisnika istog proračuna	2.100,00	0,00	2.100,00	100,00%
37	**Naknade građanima i kućanstvima na temelju osiguranja i druge naknade**	**30.562.875,00**	**1.167.120,00**	**31.729.995,00**	**103,82%**
372	Ostale naknade građanima i kućanstvima iz proračuna	30.562.875,00	1.167.120,00	31.729.995,00	103,82%
38	**Ostali rashodi**	**10.956.691,00**	**372.650,00**	**11.329.341,00**	**103,40%**
381	Tekuće donacije	7.443.400,00	372.650,00	7.816.050,00	105,01%
382	Kapitalne donacije	340.000,00	0,00	340.000,00	100,00%
383	Kazne, penali i naknade štete	2.173.291,00	0,00	2.173.291,00	100,00%
385	Izvanredni rashodi	1.000.000,00	0,00	1.000.000,00	100,00%
4	**RASHODI ZA NABAVU NEFINANCIJSKE IMOVINE**	**440.561.787,00**	**4.662.456,00**	**445.224.243,00**	**101,06%**
41	**Rashodi za nabavu neproizvedene dugotrajne imovine**	**1.129.840,00**	**6.100,00**	**1.135.940,00**	**100,54%**
411	Materijalna imovina - prirodna bogatstva	200.000,00	0,00	200.000,00	100,00%
412	Nematerijalna imovina	929.840,00	6.100,00	935.940,00	100,66%
42	**Rashodi za nabavu proizvedene dugotrajne imovine**	**133.209.417,00**	**5.623.700,00**	**138.833.117,00**	**104,22%**
421	Građevinski objekti	74.293.849,00	4.179.996,00	78.473.845,00	105,63%

u kunama

Oznaka	Naziv	Plan 2020. 1	Povećanje / smanjenje 2	Novi plan 2020. 3	Indeks % 4=3/1
422	Postrojenja i oprema	52.470.378,00	1.004.113,00	53.474.491,00	101,91%
423	Prijevozna sredstva	2.540.163,00	189.380,00	2.729.543,00	107,46%
424	Knjige, umjetnička djela i ostale izložbene vrijednosti	2.185.527,00	586.051,00	2.771.578,00	126,82%
426	Nematerijalna proizvedena imovina	1.719.500,00	-335.840,00	1.383.660,00	80,47%
45	**Rashodi za dodatna ulaganja na nefinancijskoj imovini**	**306.222.530,00**	**-967.344,00**	**305.255.186,00**	**99,68%**
451	Dodatna ulaganja na građevinskim objektima	306.086.930,00	-937.344,00	305.149.586,00	99,69%
452	Dodatna ulaganja na postrojenjima i opremi	135.600,00	-30.000,00	105.600,00	77,88%
	SVEUKUPNO RASHODI	**1.626.962.020,00**	**7.288.996,00**	**1.634.251.016,00**	**100,45%**

B. RAČUN FINANCIRANJA

u kunama

Oznaka	Naziv	Plan 2020. 1	Povećanje / smanjenje 2	Novi plan 2020. 3	Indeks % 4=3/1
8	**PRIMICI OD FINANCIJSKE IMOVINE I ZADUŽIVANJA**	**127.807.747,00**	**-2.679.594,00**	**125.128.153,00**	**97,90%**
81	**Primljeni povrati glavnica danih zajmova i depozita**	**190.000,00**	**0,00**	**190.000,00**	**100,00%**
814	Primici (povrati) glavnice zajmova danih trgovačkim društvima u javnom sektoru	150.000,00	0,00	150.000,00	100,00%
816	Primici (povrati) glavnice zajmova danih trgovačkim društvima i obrtnicima izvan javnog sektora	40.000,00	0,00	40.000,00	100,00%
83	**Primici od prodaje dionica i udjela u glavnici**	**180.000,00**	**0,00**	**180.000,00**	**100,00%**
834	Primici od prodaje dionica i udjela u glavnici trgovačkih društava izvan javnog sektora	180.000,00	0,00	180.000,00	100,00%
84	**Primici od zaduživanja**	**127.437.747,00**	**-2.679.594,00**	**124.758.153,00**	**97,90%**
842	Primljeni krediti i zajmovi od kreditnih i ostalih financijskih institucija u javnom sektoru	60.397.466,00	0,00	60.397.466,00	100,00%
844	Primljeni krediti i zajmovi od kreditnih i ostalih financijskih institucija izvan javnog sektora	67.040.281,00	-2.679.594,00	64.360.687,00	96,00%
	SVEUKUPNO PRIMICI	**127.807.747,00**	**-2.679.594,00**	**125.128.153,00**	**97,90%**

u kunama

Oznaka	Naziv	Plan 2020. 1	Povećanje / smanjenje 2	Novi plan 2020. 3	Indeks % 4=3/1
5	**IZDACI ZA FINANCIJSKU IMOVINU I OTPLATE ZAJMOVA**	**7.480.050,00**	**-585.000,00**	**6.895.050,00**	**92,18%**
51	**Izdaci za dane zajmove i depozite**	**1.000.000,00**	**0,00**	**1.000.000,00**	**100,00%**
516	Izdaci za dane zajmove trgovačkim društvima i obrtnicima izvan javnog sektora	1.000.000,00	0,00	1.000.000,00	100,00%

u kunama

Oznaka	Naziv	Plan 2020. 1	Povećanje / smanjenje 2	Novi plan 2020. 3	Indeks % 4=3/1
53	**Izdaci za dionice i udjele u glavnici**	**1.435.000,00**	**-435.000,00**	**1.000.000,00**	**69,69%**
532	Dionice i udjeli u glavnici trgovačkih društava u javnom sektoru	1.435.000,00	-435.000,00	1.000.000,00	69,69%
54	**Izdaci za otplatu glavnice primljenih kredita i zajmova**	**5.045.050,00**	**-150.000,00**	**4.895.050,00**	**97,03%**
542	Otplata glavnice primljenih kredita i zajmova od kreditnih i ostalih financijskih institucija u javnom sektoru	150.000,00	-150.000,00	0,00	0,00%
544	Otplata glavnice primljenih kredita i zajmova od kreditnih i ostalih financijskih institucija izvan javnog sektora	4.895.050,00	0,00	4.895.050,00	100,00%
	SVEUKUPNO IZDACI	**7.480.050,00**	**-585.000,00**	**6.895.050,00**	**92,18%**

II. POSEBNI DIO

Rashodi i izdaci u Posebnom dijelu Konsolidiranog Proračuna Varaždinske županije za 2020. godinu povećavaju se ili smanjuju prema proračunskim klasifikacijama, kako slijedi:

u kunama

Oznaka	Naziv	Plan 2020. 1	Povećanje / smanjenje 2	Novi plan 2020. 3	Indeks % 4=3/1
	SVEUKUPNO	**1.634.442.070,00**	**6.703.996,00**	**1.641.146.066,00**	**100,41%**
	Razdjel: 011 PREDSTAVNIČKO I IZVRŠNO TIJELO	**5.970.178,00**	**-515.000,00**	**5.455.178,00**	**91,37%**
	Glava: 01101 ŽUPANIJSKA SKUPŠTINA	**1.987.000,00**	**0,00**	**1.987.000,00**	**100,00%**
	Izvor: 11 Opći prihodi i primici	*1.987.000,00*		*1.987.000,00*	*100,00%*
	Program: 1000 AKTIVNOSTI IZ DJELOKRUGA ŽUPANIJSKE SKUPŠTINE	**1.380.000,00**	**0,00**	**1.380.000,00**	**100,00%**
	A100001 Aktivnosti iz djelokruga Županijske skupštine	**1.380.000,00**	**0,00**	**1.380.000,00**	**100,00%**
32	Materijalni rashodi	1.380.000,00	0,00	1.380.000,00	100,00%
323	Rashodi za usluge	100.000,00	0,00	100.000,00	100,00%
329	Ostali nespomenuti rashodi poslovanja	1.280.000,00	0,00	1.280.000,00	100,00%
	Program: 1010 OSTALI PROGRAMI ŽUPANIJSKE SKUPŠTINE	**607.000,00**	**0,00**	**607.000,00**	**100,00%**
	A101006 Hrvatska zajednica županija	**107.000,00**	**0,00**	**107.000,00**	**100,00%**
32	Materijalni rashodi	107.000,00	0,00	107.000,00	100,00%
329	Ostali nespomenuti rashodi poslovanja	107.000,00	0,00	107.000,00	100,00%
	A101007 Županijske nagrade, proslave i pokroviteljstva	**150.000,00**	**0,00**	**150.000,00**	**100,00%**
32	Materijalni rashodi	135.000,00	0,00	135.000,00	100,00%
323	Rashodi za usluge	85.000,00	0,00	85.000,00	100,00%
329	Ostali nespomenuti rashodi poslovanja	50.000,00	0,00	50.000,00	100,00%
37	Naknade građanima i kućanstvima na temelju osiguranja i druge naknade	15.000,00	0,00	15.000,00	100,00%
372	Ostale naknade građanima i kućanstvima iz proračuna	15.000,00	0,00	15.000,00	100,00%

u kunama

Oznaka	Naziv	Plan 2020. 1	Povećanje / smanjenje 2	Novi plan 2020. 3	Indeks % 4=3/1
	A101008 Sredstva za rad političkih stranaka	**350.000,00**	**0,00**	**350.000,00**	**100,00%**
38	Ostali rashodi	350.000,00	0,00	350.000,00	100,00%
381	Tekuće donacije	350.000,00	0,00	350.000,00	100,00%
	Glava: 01102 ŽUPAN	**3.983.178,00**	**-515.000,00**	**3.468.178,00**	**87,07%**
	Izvor: 11 Opći prihodi i primici	*3.983.178,00*	*-515.000,00*	*3.468.178,00*	*87,07%*
	Program: 1020 AKTIVNOSTI IZ DJELOKRUGA IZVRŠNOG TIJELA	**3.983.178,00**	**-515.000,00**	**3.468.178,00**	**87,07%**
	A102001 Redovna aktivnost izvršnog tijela	**1.372.678,00**	**-80.000,00**	**1.292.678,00**	**94,17%**
31	Rashodi za zaposlene	659.178,00	0,00	659.178,00	100,00%
311	Plaće (Bruto)	565.818,00	0,00	565.818,00	100,00%
313	Doprinosi na plaće	93.360,00	0,00	93.360,00	100,00%
32	Materijalni rashodi	713.500,00	-80.000,00	633.500,00	88,79%
321	Naknade troškova zaposlenima	273.500,00	-50.000,00	223.500,00	81,72%
323	Rashodi za usluge	105.000,00	0,00	105.000,00	100,00%
324	Naknade troškova osobama izvan radnog odnosa	5.000,00	0,00	5.000,00	100,00%
329	Ostali nespomenuti rashodi poslovanja	330.000,00	-30.000,00	300.000,00	90,91%
	A102002 Udruge od općeg značaja	**50.000,00**	**0,00**	**50.000,00**	**100,00%**
38	Ostali rashodi	50.000,00	0,00	50.000,00	100,00%
381	Tekuće donacije	50.000,00	0,00	50.000,00	100,00%
	A102003 Varaždinski husari	**100.000,00**	**0,00**	**100.000,00**	**100,00%**
38	Ostali rashodi	100.000,00	0,00	100.000,00	100,00%
381	Tekuće donacije	100.000,00	0,00	100.000,00	100,00%
	A102004 Proračunska zaliha	**1.000.000,00**	**0,00**	**1.000.000,00**	**100,00%**
38	Ostali rashodi	1.000.000,00	0,00	1.000.000,00	100,00%
385	Izvanredni rashodi	1.000.000,00	0,00	1.000.000,00	100,00%
	A102006 Zaklada za pomoć djeci »VITA«	**30.000,00**	**0,00**	**30.000,00**	**100,00%**
38	Ostali rashodi	30.000,00	0,00	30.000,00	100,00%
381	Tekuće donacije	30.000,00	0,00	30.000,00	100,00%
	A102007 Zaklada Sveti Mihael	**15.000,00**	**0,00**	**15.000,00**	**100,00%**
38	Ostali rashodi	15.000,00	0,00	15.000,00	100,00%
381	Tekuće donacije	15.000,00	0,00	15.000,00	100,00%
	A102008 Povjerenstvo za udruge Varaždinske županije	**500,00**	**0,00**	**500,00**	**100,00%**
32	Materijalni rashodi	500,00	0,00	500,00	100,00%
329	Ostali nespomenuti rashodi poslovanja	500,00	0,00	500,00	100,00%
	A102009 Županove nagrade i priznanja	**200.000,00**	**0,00**	**200.000,00**	**100,00%**
37	Naknade građanima i kućanstvima na temelju osiguranja i druge naknade	70.000,00	0,00	70.000,00	100,00%
372	Ostale naknade građanima i kućanstvima iz proračuna	70.000,00	0,00	70.000,00	100,00%
38	Ostali rashodi	130.000,00	0,00	130.000,00	100,00%
381	Tekuće donacije	130.000,00	0,00	130.000,00	100,00%
	A102011 Zona Sjever d.o.o.	**435.000,00**	**-435.000,00**	**0,00**	**0,00%**
53	Izdaci za dionice i udjele u glavnici	435.000,00	-435.000,00	0,00	0,00%
532	Dionice i udjeli u glavnici trgovačkih društava u javnom sektoru	435.000,00	-435.000,00	0,00	0,00%

u kunama

Oznaka	Naziv	Plan 2020. 1	Povećanje / smanjenje 2	Novi plan 2020. 3	Indeks % 4=3/1
	A102012 Pokloni za novorođenčad	**200.000,00**	**0,00**	**200.000,00**	**100,00%**
37	Naknade građanima i kućanstvima na temelju osiguranja i druge naknade	200.000,00	0,00	200.000,00	100,00%
372	Ostale naknade građanima i kućanstvima iz proračuna	200.000,00	0,00	200.000,00	100,00%
	A102013 Spomenici - Antifašistima	**200.000,00**	**0,00**	**200.000,00**	**100,00%**
36	Pomoći dane u inozemstvo i unutar općeg proračuna	200.000,00	0,00	200.000,00	100,00%
363	Pomoći unutar općeg proračuna	200.000,00	0,00	200.000,00	100,00%
	K102001 Glazbena škola	**380.000,00**	**0,00**	**380.000,00**	**100,00%**
32	Materijalni rashodi	380.000,00	0,00	380.000,00	100,00%
323	Rashodi za usluge	380.000,00	0,00	380.000,00	100,00%
	Razdjel: 012 UPRAVNI ODJEL ZA POSLOVE SKUPŠTINE I ŽUPANA	**17.012.716,00**	**-572.300,00**	**16.440.416,00**	**96,64%**
	Glava: 01201 UPRAVNI ODJEL ZA POSLOVE SKUPŠTINE I ŽUPANA	**17.012.716,00**	**-572.300,00**	**16.440.416,00**	**96,64%**
	Izvor: 11 Opći prihodi i primici	*14.243.016,00*	*89.800,00*	*14.332.816,00*	*100,63%*
	Izvor: 61 Donacije	*5.700,00*	*1.900,00*	*7.600,00*	*133,33%*
	Izvor: 81 Namjenski primici od zaduživanja	*2.764.000,00*	*-664.000,00*	*2.100.000,00*	*75,98%*
	Program: 1070 AKTIVNOSTI IZ NADLEŽNOSTI ODJELA	**14.058.410,00**	**-572.100,00**	**13.486.310,00**	**95,93%**
	A107001 Javna uprava i administracija	**1.090.000,00**	**0,00**	**1.090.000,00**	**100,00%**
32	Materijalni rashodi	1.075.000,00	0,00	1.075.000,00	100,00%
321	Naknade troškova zaposlenima	110.000,00	0,00	110.000,00	100,00%
322	Rashodi za materijal i energiju	200.000,00	0,00	200.000,00	100,00%
323	Rashodi za usluge	705.000,00	0,00	705.000,00	100,00%
329	Ostali nespomenuti rashodi poslovanja	60.000,00	0,00	60.000,00	100,00%
37	Naknade građanima i kućanstvima na temelju osiguranja i druge naknade	15.000,00	0,00	15.000,00	100,00%
372	Ostale naknade građanima i kućanstvima iz proračuna	15.000,00	0,00	15.000,00	100,00%
	A107002 Upravljanje zajedničkim rashodima	**7.075.660,00**	**-108.100,00**	**6.967.560,00**	**98,47%**
32	Materijalni rashodi	6.905.660,00	-108.100,00	6.797.560,00	98,43%
322	Rashodi za materijal i energiju	1.932.710,00	1.900,00	1.934.610,00	100,10%
323	Rashodi za usluge	4.607.950,00	-110.000,00	4.497.950,00	97,61%
329	Ostali nespomenuti rashodi poslovanja	365.000,00	0,00	365.000,00	100,00%
42	Rashodi za nabavu proizvedene dugotrajne imovine	170.000,00	0,00	170.000,00	100,00%
422	Postrojenja i oprema	160.000,00	0,00	160.000,00	100,00%
424	Knjige, umjetnička djela i ostale izložbene vrijednosti	10.000,00	0,00	10.000,00	100,00%
	A107003 Službenički sud	**5.000,00**	**0,00**	**5.000,00**	**100,00%**
32	Materijalni rashodi	5.000,00	0,00	5.000,00	100,00%
329	Ostali nespomenuti rashodi poslovanja	5.000,00	0,00	5.000,00	100,00%
	A107004 Rashodi protokola	**145.000,00**	**0,00**	**145.000,00**	**100,00%**
32	Materijalni rashodi	140.000,00	0,00	140.000,00	100,00%
323	Rashodi za usluge	20.000,00	0,00	20.000,00	100,00%
329	Ostali nespomenuti rashodi poslovanja	120.000,00	0,00	120.000,00	100,00%
37	Naknade građanima i kućanstvima na temelju osiguranja i druge naknade	5.000,00	0,00	5.000,00	100,00%
372	Ostale naknade građanima i kućanstvima iz proračuna	5.000,00	0,00	5.000,00	100,00%

u kunama

Oznaka	Naziv	Plan 2020. 1	Povećanje / smanjenje 2	Novi plan 2020. 3	Indeks % 4=3/1
	K107001 Uređenje Županijske palače	**1.320.000,00**	**0,00**	**1.320.000,00**	**100,00%**
32	Materijalni rashodi	1.320.000,00	0,00	1.320.000,00	100,00%
323	Rashodi za usluge	1.320.000,00	0,00	1.320.000,00	100,00%
	K107002 Dvorac Šaulovec	**3.408.750,00**	**0,00**	**3.408.750,00**	**100,00%**
32	Materijalni rashodi	1.128.750,00	0,00	1.128.750,00	100,00%
323	Rashodi za usluge	1.128.750,00	0,00	1.128.750,00	100,00%
42	Rashodi za nabavu proizvedene dugotrajne imovine	2.280.000,00	0,00	2.280.000,00	100,00%
421	Građevinski objekti	2.100.000,00	0,00	2.100.000,00	100,00%
424	Knjige, umjetnička djela i ostale izložbene vrijednosti	180.000,00	0,00	180.000,00	100,00%
	K107003 Nekretnina - Varteksova ulica	**664.000,00**	**-664.000,00**	**0,00**	**0,00%**
42	Rashodi za nabavu proizvedene dugotrajne imovine	664.000,00	-664.000,00	0,00	0,00%
421	Građevinski objekti	664.000,00	-664.000,00	0,00	0,00%
	T107001 Održavanje nekretnina u vlasništvu Županije	**250.000,00**	**200.000,00**	**450.000,00**	**180,00%**
32	Materijalni rashodi	200.000,00	200.000,00	400.000,00	200,00%
323	Rashodi za usluge	200.000,00	200.000,00	400.000,00	200,00%
42	Rashodi za nabavu proizvedene dugotrajne imovine	50.000,00	0,00	50.000,00	100,00%
422	Postrojenja i oprema	50.000,00	0,00	50.000,00	100,00%
	T107002 Moderna javna uprava	**100.000,00**	**0,00**	**100.000,00**	**100,00%**
32	Materijalni rashodi	40.000,00	0,00	40.000,00	100,00%
323	Rashodi za usluge	40.000,00	0,00	40.000,00	100,00%
42	Rashodi za nabavu proizvedene dugotrajne imovine	60.000,00	0,00	60.000,00	100,00%
426	Nematerijalna proizvedena imovina	60.000,00	0,00	60.000,00	100,00%
	Program: 1360 OPREMANJE I INFORMATIZACIJA UPRAVNIH ODJELA	**2.954.306,00**	**-200,00**	**2.954.106,00**	**99,99%**
	A136004 Održavanje informatičkog sustava	**1.030.000,00**	**48.800,00**	**1.078.800,00**	**104,74%**
32	Materijalni rashodi	1.030.000,00	48.800,00	1.078.800,00	104,74%
323	Rashodi za usluge	1.030.000,00	48.800,00	1.078.800,00	104,74%
	A136005 Održavanje sustava upravljanja kvalitetom (ISO)	**50.000,00**	**0,00**	**50.000,00**	**100,00%**
32	Materijalni rashodi	50.000,00	0,00	50.000,00	100,00%
321	Naknade troškova zaposlenima	8.000,00	0,00	8.000,00	100,00%
323	Rashodi za usluge	42.000,00	0,00	42.000,00	100,00%
	T136004 Nabava opreme za upravne odjele i računalne usluge	**1.874.306,00**	**-49.000,00**	**1.825.306,00**	**97,39%**
32	Materijalni rashodi	627.606,00	-19.000,00	608.606,00	96,97%
323	Rashodi za usluge	627.606,00	-19.000,00	608.606,00	96,97%
41	Rashodi za nabavu neproizvedene dugotrajne imovine	89.200,00	0,00	89.200,00	100,00%
412	Nematerijalna imovina	89.200,00	0,00	89.200,00	100,00%

u kunama

Oznaka	Naziv	Plan 2020. 1	Povećanje / smanjenje 2	Novi plan 2020. 3	Indeks % 4=3/1
42	Rashodi za nabavu proizvedene dugotrajne imovine	1.057.500,00	0,00	1.057.500,00	100,00%
422	Postrojenja i oprema	647.500,00	0,00	647.500,00	100,00%
426	Nematerijalna proizvedena imovina	410.000,00	0,00	410.000,00	100,00%
45	Rashodi za dodatna ulaganja na nefinancijskoj imovini	100.000,00	-30.000,00	70.000,00	70,00%
452	Dodatna ulaganja na postrojenjima i opremi	100.000,00	-30.000,00	70.000,00	70,00%
	Razdjel: 014 UPRAVNI ODJEL ZA POLJOPRIVREDU I RURALNI RAZVOJ	**6.312.000,00**	**0,00**	**6.312.000,00**	**100,00%**
	Glava: 01401 UPRAVNI ODJEL ZA POLJOPRIVREDU I RURALNI RAZVOJ	**6.312.000,00**	**0,00**	**6.312.000,00**	**100,00%**
	Izvor: 11 Opći prihodi i primici	*6.002.000,00*		*6.002.000,00*	*100,00%*
	Izvor: 43 Ostali prihodi za posebne namjene	*300.000,00*		*300.000,00*	*100,00%*
	Izvor: 71 Prihodi od nefinancijske imovine	*10.000,00*		*10.000,00*	*100,00%*
	Program: 1070 AKTIVNOSTI IZ NADLEŽNOSTI ODJELA	**17.000,00**	**0,00**	**17.000,00**	**100,00%**
	A107001 Javna uprava i administracija	**17.000,00**	**0,00**	**17.000,00**	**100,00%**
32	Materijalni rashodi	17.000,00	0,00	17.000,00	100,00%
321	Naknade troškova zaposlenima	4.000,00	0,00	4.000,00	100,00%
322	Rashodi za materijal i energiju	8.000,00	0,00	8.000,00	100,00%
329	Ostali nespomenuti rashodi poslovanja	5.000,00	0,00	5.000,00	100,00%
	Program: 1171 POTPORA POLJOPRIVREDI	**4.777.100,00**	**150.000,00**	**4.927.100,00**	**103,14%**
	A117101 Aktivnosti vezane uz elementarne nepogode	**12.000,00**	**0,00**	**12.000,00**	**100,00%**
32	Materijalni rashodi	2.000,00	0,00	2.000,00	100,00%
329	Ostali nespomenuti rashodi poslovanja	2.000,00	0,00	2.000,00	100,00%
36	Pomoći dane u inozemstvo i unutar općeg proračuna	10.000,00	0,00	10.000,00	100,00%
366	Pomoći proračunskim korisnicima drugih proračuna	10.000,00	0,00	10.000,00	100,00%
	A117102 Razvojni poticaji u lovnom gospodarstvu	**200.000,00**	**0,00**	**200.000,00**	**100,00%**
32	Materijalni rashodi	45.000,00	0,00	45.000,00	100,00%
323	Rashodi za usluge	35.000,00	0,00	35.000,00	100,00%
329	Ostali nespomenuti rashodi poslovanja	10.000,00	0,00	10.000,00	100,00%
35	Subvencije	10.000,00	0,00	10.000,00	100,00%
352	Subvencije trgovačkim društvima, zadrugama, poljoprivrednicima i obrtnicima izvan javnog sektora	10.000,00	0,00	10.000,00	100,00%
37	Naknade građanima i kućanstvima na temelju osiguranja i druge naknade	10.000,00	0,00	10.000,00	100,00%
372	Ostale naknade građanima i kućanstvima iz proračuna	10.000,00	0,00	10.000,00	100,00%
38	Ostali rashodi	135.000,00	0,00	135.000,00	100,00%
381	Tekuće donacije	135.000,00	0,00	135.000,00	100,00%

u kunama

Oznaka	Naziv	Plan 2020. 1	Povećanje / smanjenje 2	Novi plan 2020. 3	Indeks % 4=3/1
	A117103 Regresiranje kamata za poljoprivredne kredite	**20.000,00**	**0,00**	**20.000,00**	**100,00%**
35	Subvencije	20.000,00	0,00	20.000,00	100,00%
352	Subvencije trgovačkim društvima, zadrugama, poljoprivrednicima i obrtnicima izvan javnog sektora	20.000,00	0,00	20.000,00	100,00%
	A117104 Poticanje poljoprivredne proizvodnje	**4.545.100,00**	**150.000,00**	**4.695.100,00**	**103,30%**
35	Subvencije	4.545.100,00	150.000,00	4.695.100,00	103,30%
352	Subvencije trgovačkim društvima, zadrugama, poljoprivrednicima i obrtnicima izvan javnog sektora	4.545.100,00	150.000,00	4.695.100,00	103,30%
	Program: 1172 RURALNI RAZVOJ	**1.517.900,00**	**-150.000,00**	**1.367.900,00**	**90,12%**
	A117203 Valorizacija i zaštita tradicionalnih proizvoda, obrta i usluga	**849.900,00**	**50.000,00**	**899.900,00**	**105,88%**
32	Materijalni rashodi	499.900,00	50.000,00	549.900,00	110,00%
323	Rashodi za usluge	499.900,00	50.000,00	549.900,00	110,00%
38	Ostali rashodi	350.000,00	0,00	350.000,00	100,00%
381	Tekuće donacije	350.000,00	0,00	350.000,00	100,00%
	A117205 Poticanje cjeloživotnog učenja	**95.500,00**	**0,00**	**95.500,00**	**100,00%**
36	Pomoći dane u inozemstvo i unutar općeg proračuna	95.500,00	0,00	95.500,00	100,00%
366	Pomoći proračunskim korisnicima drugih proračuna	95.500,00	0,00	95.500,00	100,00%
	A117210 Varaždinsko bučino ulje	**572.500,00**	**-200.000,00**	**372.500,00**	**65,07%**
32	Materijalni rashodi	572.500,00	-200.000,00	372.500,00	65,07%
323	Rashodi za usluge	522.500,00	-200.000,00	322.500,00	61,72%
329	Ostali nespomenuti rashodi poslovanja	50.000,00	0,00	50.000,00	100,00%
	Razdjel: 015 UPRAVNI ODJEL ZA PROSVJETU, KULTURU I SPORT	**569.795.251,00**	**-5.249.526,00**	**564.545.725,00**	**99,08%**
	Glava: 01501 UPRAVNI ODJEL ZA PROSVJETU, KULTURU I SPORT	**51.657.495,00**	**-27.400,00**	**51.630.095,00**	**99,95%**
	Izvor: 11 Opći prihodi i primici	*13.571.195,00*	*-27.400,00*	*13.543.795,00*	*99,80%*
	Izvor: 51 Pomoći EU	*186.300,00*		*186.300,00*	*100,00%*
	Izvor: 52 Ostale pomoći	*37.900.000,00*		*37.900.000,00*	*100,00%*
	Program: 1070 AKTIVNOSTI IZ NADLEŽNOSTI ODJELA	**45.000,00**	**-21.000,00**	**24.000,00**	**53,33%**
	A107001 Javna uprava i administracija	**45.000,00**	**-21.000,00**	**24.000,00**	**53,33%**
32	Materijalni rashodi	45.000,00	-21.000,00	24.000,00	53,33%
321	Naknade troškova zaposlenima	20.000,00	-17.000,00	3.000,00	15,00%
322	Rashodi za materijal i energiju	15.000,00	0,00	15.000,00	100,00%
323	Rashodi za usluge	5.000,00	-3.000,00	2.000,00	40,00%
329	Ostali nespomenuti rashodi poslovanja	5.000,00	-1.000,00	4.000,00	80,00%
	Program: 1140 PROGRAMI EUROPSKIH POSLOVA	**251.975,00**	**-400,00**	**251.575,00**	**99,84%**
	T114010 Međunarodni projekti iz EU fondova	**30.000,00**	**0,00**	**30.000,00**	**100,00%**
31	Rashodi za zaposlene	2.400,00	0,00	2.400,00	100,00%
311	Plaće (Bruto)	2.000,00	0,00	2.000,00	100,00%
313	Doprinosi na plaće	400,00	0,00	400,00	100,00%

u kunama

Oznaka	Naziv	Plan 2020. 1	Povećanje / smanjenje 2	Novi plan 2020. 3	Indeks % 4=3/1
32	Materijalni rashodi	27.600,00	0,00	27.600,00	100,00%
321	Naknade troškova zaposlenima	3.000,00	0,00	3.000,00	100,00%
323	Rashodi za usluge	5.500,00	0,00	5.500,00	100,00%
329	Ostali nespomenuti rashodi poslovanja	19.100,00	0,00	19.100,00	100,00%
	T114017 Asistenti u nastavi	**2.500,00**	**-400,00**	**2.100,00**	**84,00%**
32	Materijalni rashodi	2.500,00	-400,00	2.100,00	84,00%
323	Rashodi za usluge	2.000,00	-400,00	1.600,00	80,00%
329	Ostali nespomenuti rashodi poslovanja	500,00	0,00	500,00	100,00%
	T114024 Projekti Erasmus+	**169.475,00**	**0,00**	**169.475,00**	**100,00%**
31	Rashodi za zaposlene	61.800,00	0,00	61.800,00	100,00%
311	Plaće (Bruto)	53.000,00	0,00	53.000,00	100,00%
313	Doprinosi na plaće	8.800,00	0,00	8.800,00	100,00%
32	Materijalni rashodi	107.675,00	0,00	107.675,00	100,00%
321	Naknade troškova zaposlenima	53.875,00	0,00	53.875,00	100,00%
323	Rashodi za usluge	38.000,00	0,00	38.000,00	100,00%
324	Naknade troškova osobama izvan radnog odnosa	13.000,00	0,00	13.000,00	100,00%
329	Ostali nespomenuti rashodi poslovanja	2.800,00	0,00	2.800,00	100,00%
	T114030 Osiguranje prehrane učenika	**50.000,00**	**0,00**	**50.000,00**	**100,00%**
32	Materijalni rashodi	50.000,00	0,00	50.000,00	100,00%
323	Rashodi za usluge	46.000,00	0,00	46.000,00	100,00%
329	Ostali nespomenuti rashodi poslovanja	4.000,00	0,00	4.000,00	100,00%
	Program: 1200 NAKNADE I POMOĆI UČENICIMA I STUDENTIMA	**24.074.520,00**	**-235.000,00**	**23.839.520,00**	**99,02%**
	A120001 Stipendije, školarine i krediti	**1.320.520,00**	**0,00**	**1.320.520,00**	**100,00%**
37	Naknade građanima i kućanstvima na temelju osiguranja i druge naknade	1.320.520,00	0,00	1.320.520,00	100,00%
372	Ostale naknade građanima i kućanstvima iz proračuna	1.320.520,00	0,00	1.320.520,00	100,00%
	A120002 Županijska nagrada najboljem učeniku	**4.000,00**	**0,00**	**4.000,00**	**100,00%**
37	Naknade građanima i kućanstvima na temelju osiguranja i druge naknade	4.000,00	0,00	4.000,00	100,00%
372	Ostale naknade građanima i kućanstvima iz proračuna	4.000,00	0,00	4.000,00	100,00%
	A120003 Pomoć za prijevoz učenika srednjih škola i studenata	**22.750.000,00**	**-235.000,00**	**22.515.000,00**	**98,97%**
37	Naknade građanima i kućanstvima na temelju osiguranja i druge naknade	22.750.000,00	-235.000,00	22.515.000,00	98,97%
372	Ostale naknade građanima i kućanstvima iz proračuna	22.750.000,00	-235.000,00	22.515.000,00	98,97%
	Program: 1210 JAVNE POTREBE U OBRAZOVANJU IZNAD ZAKONSKOG STANDARDA	**786.000,00**	**-229.000,00**	**557.000,00**	**70,87%**
	A121005 Zajednica tehničke kulture	**50.000,00**	**0,00**	**50.000,00**	**100,00%**
38	Ostali rashodi	50.000,00	0,00	50.000,00	100,00%
381	Tekuće donacije	50.000,00	0,00	50.000,00	100,00%
	A121013 Programi u visokoškolstvu	**250.000,00**	**-150.000,00**	**100.000,00**	**40,00%**
36	Pomoći dane u inozemstvo i unutar općeg proračuna	250.000,00	-150.000,00	100.000,00	40,00%
366	Pomoći proračunskim korisnicima drugih proračuna	250.000,00	-150.000,00	100.000,00	40,00%

u kunama

Oznaka	Naziv	Plan 2020. 1	Povećanje / smanjenje 2	Novi plan 2020. 3	Indeks % 4=3/1
	A121014 Programi udruga u obrazovanju	**180.000,00**	**-5.000,00**	**175.000,00**	**97,22%**
38	Ostali rashodi	180.000,00	-5.000,00	175.000,00	97,22%
381	Tekuće donacije	180.000,00	-5.000,00	175.000,00	97,22%
	A121016 Programi u školstvu iznad zakonskog standarda	**116.000,00**	**-66.000,00**	**50.000,00**	**43,10%**
32	Materijalni rashodi	51.000,00	-43.000,00	8.000,00	15,69%
322	Rashodi za materijal i energiju	1.000,00	0,00	1.000,00	100,00%
323	Rashodi za usluge	30.000,00	-25.000,00	5.000,00	16,67%
329	Ostali nespomenuti rashodi poslovanja	20.000,00	-18.000,00	2.000,00	10,00%
36	Pomoći dane u inozemstvo i unutar općeg proračuna	25.000,00	-3.000,00	22.000,00	88,00%
366	Pomoći proračunskim korisnicima drugih proračuna	25.000,00	-3.000,00	22.000,00	88,00%
42	Rashodi za nabavu proizvedene dugotrajne imovine	40.000,00	-20.000,00	20.000,00	50,00%
424	Knjige, umjetnička djela i ostale izložbene vrijednosti	40.000,00	-20.000,00	20.000,00	50,00%
	A121017 Programi znanstvenih ustanova	**30.000,00**	**0,00**	**30.000,00**	**100,00%**
36	Pomoći dane u inozemstvo i unutar općeg proračuna	30.000,00	0,00	30.000,00	100,00%
366	Pomoći proračunskim korisnicima drugih proračuna	30.000,00	0,00	30.000,00	100,00%
	A121018 Programi u predškolskom odgoju	**10.000,00**	**-8.000,00**	**2.000,00**	**20,00%**
36	Pomoći dane u inozemstvo i unutar općeg proračuna	10.000,00	-8.000,00	2.000,00	20,00%
363	Pomoći unutar općeg proračuna	10.000,00	-8.000,00	2.000,00	20,00%
	A121021 Program Europskog Centra za darovite Varaždinske županije	**150.000,00**	**0,00**	**150.000,00**	**100,00%**
32	Materijalni rashodi	150.000,00	0,00	150.000,00	100,00%
323	Rashodi za usluge	85.000,00	43.000,00	128.000,00	150,59%
324	Naknade troškova osobama izvan radnog odnosa	30.000,00	-23.000,00	7.000,00	23,33%
329	Ostali nespomenuti rashodi poslovanja	35.000,00	-20.000,00	15.000,00	42,86%
	Program: 1220 ŽUPANIJSKA DODATNA KAPITALNA ULAGANJA U OBRAZOVANJU	**24.300.000,00**	**475.000,00**	**24.775.000,00**	**101,95%**
	K122001 Izgradnja i ulaganje u objekte srednjih i osnovnih škola	**24.300.000,00**	**475.000,00**	**24.775.000,00**	**101,95%**
32	Materijalni rashodi	23.950.000,00	450.000,00	24.400.000,00	101,88%
323	Rashodi za usluge	23.950.000,00	450.000,00	24.400.000,00	101,88%
36	Pomoći dane u inozemstvo i unutar općeg proračuna	350.000,00	25.000,00	375.000,00	107,14%
363	Pomoći unutar općeg proračuna	350.000,00	25.000,00	375.000,00	107,14%
	Program: 1250 PROGRAMI U KULTURI	**850.000,00**	**0,00**	**850.000,00**	**100,00%**
	A125001 Muzejska djelatnost	**30.000,00**	**0,00**	**30.000,00**	**100,00%**
36	Pomoći dane u inozemstvo i unutar općeg proračuna	30.000,00	0,00	30.000,00	100,00%
366	Pomoći proračunskim korisnicima drugih proračuna	30.000,00	0,00	30.000,00	100,00%

u kunama

Oznaka	Naziv	Plan 2020. 1	Povećanje / smanjenje 2	Novi plan 2020. 3	Indeks % 4=3/1
	A125002 Knjižničarska djelatnost	**190.000,00**	**0,00**	**190.000,00**	**100,00%**
36	Pomoći dane u inozemstvo i unutar općeg proračuna	70.000,00	0,00	70.000,00	100,00%
366	Pomoći proračunskim korisnicima drugih proračuna	70.000,00	0,00	70.000,00	100,00%
38	Ostali rashodi	120.000,00	0,00	120.000,00	100,00%
381	Tekuće donacije	120.000,00	0,00	120.000,00	100,00%
	A125003 Kazališna djelatnost	**180.000,00**	**0,00**	**180.000,00**	**100,00%**
36	Pomoći dane u inozemstvo i unutar općeg proračuna	180.000,00	0,00	180.000,00	100,00%
366	Pomoći proračunskim korisnicima drugih proračuna	180.000,00	0,00	180.000,00	100,00%
	A125004 Arhivska djelatnost	**10.000,00**	**0,00**	**10.000,00**	**100,00%**
36	Pomoći dane u inozemstvo i unutar općeg proračuna	10.000,00	0,00	10.000,00	100,00%
366	Pomoći proračunskim korisnicima drugih proračuna	10.000,00	0,00	10.000,00	100,00%
	A125005 Savez kulturno umjetničkih društava	**150.000,00**	**0,00**	**150.000,00**	**100,00%**
38	Ostali rashodi	150.000,00	0,00	150.000,00	100,00%
381	Tekuće donacije	150.000,00	0,00	150.000,00	100,00%
	A125013 Programi ustanova u kulturi	**190.000,00**	**0,00**	**190.000,00**	**100,00%**
36	Pomoći dane u inozemstvo i unutar općeg proračuna	190.000,00	0,00	190.000,00	100,00%
366	Pomoći proračunskim korisnicima drugih proračuna	190.000,00	0,00	190.000,00	100,00%
	A125014 Programi udruga u kulturi	**100.000,00**	**0,00**	**100.000,00**	**100,00%**
38	Ostali rashodi	100.000,00	0,00	100.000,00	100,00%
381	Tekuće donacije	100.000,00	0,00	100.000,00	100,00%
	Program: 1270 SPORT I REKREACIJA	**1.350.000,00**	**-17.000,00**	**1.333.000,00**	**98,74%**
	A127001 Školski sportski savez Varaždinske županije	**250.000,00**	**0,00**	**250.000,00**	**100,00%**
38	Ostali rashodi	250.000,00	0,00	250.000,00	100,00%
381	Tekuće donacije	250.000,00	0,00	250.000,00	100,00%
	A127002 Savez sportova Varaždinske županije	**300.000,00**	**0,00**	**300.000,00**	**100,00%**
38	Ostali rashodi	300.000,00	0,00	300.000,00	100,00%
381	Tekuće donacije	300.000,00	0,00	300.000,00	100,00%
	A127008 Programi udruga iz područja sporta	**800.000,00**	**-17.000,00**	**783.000,00**	**97,88%**
38	Ostali rashodi	800.000,00	-17.000,00	783.000,00	97,88%
381	Tekuće donacije	800.000,00	-17.000,00	783.000,00	97,88%
	Glava: 01502 OSNOVNO ŠKOLSKO OBRAZOVANJE	**271.594.653,00**	**-6.032.668,00**	**265.561.985,00**	**97,78%**
	Izvor: 11 Opći prihodi i primici	*4.174.117,00*	*228.390,00*	*4.402.507,00*	*105,47%*
	Izvor: 31 Vlastiti prihodi	*1.048.303,00*	*2.000,00*	*1.050.303,00*	*100,19%*
	Izvor: 43 Ostali prihodi za posebne namjene	*11.696.649,00*	*-97.000,00*	*11.599.649,00*	*99,17%*
	Izvor: 44 Decentralizirana sredstva	*38.805.507,00*		*38.805.507,00*	*100,00%*
	Izvor: 51 Pomoći EU	*11.241.764,00*	*186.991,00*	*11.428.755,00*	*101,66%*
	Izvor: 52 Ostale pomoći	*197.127.733,00*	*-1.353.049,00*	*195.774.684,00*	*99,31%*

u kunama

Oznaka	Naziv	Plan 2020. 1	Povećanje / smanjenje 2	Novi plan 2020. 3	Indeks % 4=3/1
	Izvor: 61 Donacije	*123.633,00*		*123.633,00*	*100,00%*
	Izvor: 71 Prihodi od nefinancijske imovine	*110.846,00*		*110.846,00*	*100,00%*
	Izvor: 81 Namjenski primici od zaduživanja	*7.266.101,00*	*-5.000.000,00*	*2.266.101,00*	*31,19%*
	Program: 1140 PROGRAMI EUROPSKIH POSLOVA	**16.771.236,00**	**309.781,00**	**17.081.017,00**	**101,85%**
	K114002 EnU projekti na županijskim objektima	**11.998.851,00**	**122.200,00**	**12.121.051,00**	**101,02%**
32	Materijalni rashodi	596.151,00	0,00	596.151,00	100,00%
323	Rashodi za usluge	596.151,00	0,00	596.151,00	100,00%
45	Rashodi za dodatna ulaganja na nefinancijskoj imovini	11.402.700,00	122.200,00	11.524.900,00	101,07%
451	Dodatna ulaganja na građevinskim objektima	11.402.700,00	122.200,00	11.524.900,00	101,07%
	T114010 Međunarodni projekti iz EU fondova	**823.760,00**	**103.370,00**	**927.130,00**	**112,55%**
31	Rashodi za zaposlene	186.884,00	0,00	186.884,00	100,00%
311	Plaće (Bruto)	120.400,00	0,00	120.400,00	100,00%
312	Ostali rashodi za zaposlene	56.384,00	0,00	56.384,00	100,00%
313	Doprinosi na plaće	10.100,00	0,00	10.100,00	100,00%
32	Materijalni rashodi	566.876,00	103.370,00	670.246,00	118,24%
321	Naknade troškova zaposlenima	188.100,00	103.370,00	291.470,00	154,95%
322	Rashodi za materijal i energiju	78.776,00	0,00	78.776,00	100,00%
323	Rashodi za usluge	10.000,00	0,00	10.000,00	100,00%
329	Ostali nespomenuti rashodi poslovanja	290.000,00	0,00	290.000,00	100,00%
45	Rashodi za dodatna ulaganja na nefinancijskoj imovini	70.000,00	0,00	70.000,00	100,00%
451	Dodatna ulaganja na građevinskim objektima	70.000,00	0,00	70.000,00	100,00%
	T114017 Asistenti u nastavi	**2.322.459,00**	**77.011,00**	**2.399.470,00**	**103,32%**
31	Rashodi za zaposlene	2.132.931,00	76.657,00	2.209.588,00	103,59%
311	Plaće (Bruto)	1.670.297,00	67.340,00	1.737.637,00	104,03%
312	Ostali rashodi za zaposlene	187.250,00	-1.400,00	185.850,00	99,25%
313	Doprinosi na plaće	275.384,00	10.717,00	286.101,00	103,89%
32	Materijalni rashodi	189.528,00	354,00	189.882,00	100,19%
321	Naknade troškova zaposlenima	189.528,00	354,00	189.882,00	100,19%
	T114030 Osiguranje prehrane učenika	**1.000.000,00**	**0,00**	**1.000.000,00**	**100,00%**
32	Materijalni rashodi	1.000.000,00	0,00	1.000.000,00	100,00%
322	Rashodi za materijal i energiju	1.000.000,00	0,00	1.000.000,00	100,00%
	T114036 Školska Shema	**626.166,00**	**7.200,00**	**633.366,00**	**101,15%**
32	Materijalni rashodi	626.166,00	7.200,00	633.366,00	101,15%
322	Rashodi za materijal i energiju	626.166,00	7.200,00	633.366,00	101,15%
	Program: 1210 JAVNE POTREBE U OBRAZOVANJU IZNAD ZAKONSKOG STANDARDA	**21.804.037,00**	**422.891,00**	**22.226.928,00**	**101,94%**
	A121004 Integracija Roma	**606.200,00**	**80.000,00**	**686.200,00**	**113,20%**
31	Rashodi za zaposlene	317.248,00	80.000,00	397.248,00	125,22%
311	Plaće (Bruto)	249.000,00	54.000,00	303.000,00	121,69%
312	Ostali rashodi za zaposlene	33.448,00	20.600,00	54.048,00	161,59%
313	Doprinosi na plaće	34.800,00	5.400,00	40.200,00	115,52%

u kunama

Oznaka	Naziv	Plan 2020. 1	Povećanje / smanjenje 2	Novi plan 2020. 3	Indeks % 4=3/1
32	Materijalni rashodi	288.952,00	0,00	288.952,00	100,00%
321	Naknade troškova zaposlenima	14.952,00	0,00	14.952,00	100,00%
322	Rashodi za materijal i energiju	274.000,00	0,00	274.000,00	100,00%
	A121016 Programi u školstvu iznad zakonskog standarda	**6.219.593,00**	**390.791,00**	**6.610.384,00**	**106,28%**
31	Rashodi za zaposlene	149.000,00	0,00	149.000,00	100,00%
311	Plaće (Bruto)	130.000,00	0,00	130.000,00	100,00%
312	Ostali rashodi za zaposlene	6.000,00	0,00	6.000,00	100,00%
313	Doprinosi na plaće	13.000,00	0,00	13.000,00	100,00%
32	Materijalni rashodi	1.451.360,00	-15.450,00	1.435.910,00	98,94%
321	Naknade troškova zaposlenima	17.500,00	0,00	17.500,00	100,00%
322	Rashodi za materijal i energiju	467.609,00	-15.450,00	452.159,00	96,70%
323	Rashodi za usluge	405.046,00	0,00	405.046,00	100,00%
324	Naknade troškova osobama izvan radnog odnosa	477.276,00	0,00	477.276,00	100,00%
329	Ostali nespomenuti rashodi poslovanja	83.929,00	0,00	83.929,00	100,00%
37	Naknade građanima i kućanstvima na temelju osiguranja i druge naknade	1.934.205,00	-108.000,00	1.826.205,00	94,42%
372	Ostale naknade građanima i kućanstvima iz proračuna	1.934.205,00	-108.000,00	1.826.205,00	94,42%
42	Rashodi za nabavu proizvedene dugotrajne imovine	2.685.028,00	514.241,00	3.199.269,00	119,15%
422	Postrojenja i oprema	767.453,00	24.190,00	791.643,00	103,15%
424	Knjige, umjetnička djela i ostale izložbene vrijednosti	1.917.575,00	490.051,00	2.407.626,00	125,56%
	A121019 Prehrana učenika	**8.710.658,00**	**-70.000,00**	**8.640.658,00**	**99,20%**
32	Materijalni rashodi	8.710.658,00	-70.000,00	8.640.658,00	99,20%
322	Rashodi za materijal i energiju	8.699.658,00	-70.000,00	8.629.658,00	99,20%
323	Rashodi za usluge	8.000,00	0,00	8.000,00	100,00%
329	Ostali nespomenuti rashodi poslovanja	3.000,00	0,00	3.000,00	100,00%
	A121020 Cjelodnevni boravak učenika	**6.267.586,00**	**22.100,00**	**6.289.686,00**	**100,35%**
31	Rashodi za zaposlene	3.974.545,00	-263.900,00	3.710.645,00	93,36%
311	Plaće (Bruto)	3.302.105,00	-271.600,00	3.030.505,00	91,77%
312	Ostali rashodi za zaposlene	140.168,00	4.200,00	144.368,00	103,00%
313	Doprinosi na plaće	532.272,00	3.500,00	535.772,00	100,66%
32	Materijalni rashodi	2.293.041,00	286.000,00	2.579.041,00	112,47%
321	Naknade troškova zaposlenima	177.900,00	0,00	177.900,00	100,00%
322	Rashodi za materijal i energiju	1.975.498,00	274.000,00	2.249.498,00	113,87%
323	Rashodi za usluge	17.000,00	12.000,00	29.000,00	170,59%
329	Ostali nespomenuti rashodi poslovanja	122.643,00	0,00	122.643,00	100,00%
	Program: 1220 ŽUPANIJSKA DODATNA KAPITALNA ULAGANJA U OBRAZOVANJU	**9.993.000,00**	**-7.207.000,00**	**2.786.000,00**	**27,88%**
	K122001 Izgradnja i ulaganje u objekte srednjih i osnovnih škola	**618.000,00**	**168.000,00**	**786.000,00**	**127,18%**
32	Materijalni rashodi	0,00	25.000,00	25.000,00	0,00%
323	Rashodi za usluge	0,00	25.000,00	25.000,00	0,00%
45	Rashodi za dodatna ulaganja na nefinancijskoj imovini	618.000,00	143.000,00	761.000,00	123,14%
451	Dodatna ulaganja na građevinskim objektima	618.000,00	143.000,00	761.000,00	123,14%

u kunama

Oznaka	Naziv	Plan 2020. 1	Povećanje / smanjenje 2	Novi plan 2020. 3	Indeks % 4=3/1
	K122002 Dogradnja i opremanje OŠ Martijanec	**9.375.000,00**	**-7.375.000,00**	**2.000.000,00**	**21,33%**
42	Rashodi za nabavu proizvedene dugotrajne imovine	500.000,00	-500.000,00	0,00	0,00%
422	Postrojenja i oprema	500.000,00	-500.000,00	0,00	0,00%
45	Rashodi za dodatna ulaganja na nefinancijskoj imovini	8.875.000,00	-6.875.000,00	2.000.000,00	22,54%
451	Dodatna ulaganja na građevinskim objektima	8.875.000,00	-6.875.000,00	2.000.000,00	22,54%
	Program: 1230 ZAKONSKI STANDARD JAVNIH USTANOVA OŠ	**223.026.380,00**	**441.660,00**	**223.468.040,00**	**100,20%**
	A123001 Odgojnoobrazovno, administrativno i tehničko osoblje	**206.388.138,00**	**-262.312,00**	**206.125.826,00**	**99,87%**
31	Rashodi za zaposlene	172.425.108,00	438.000,00	172.863.108,00	100,25%
311	Plaće (Bruto)	143.007.119,00	370.000,00	143.377.119,00	100,26%
312	Ostali rashodi za zaposlene	5.857.639,00	18.000,00	5.875.639,00	100,31%
313	Doprinosi na plaće	23.560.350,00	50.000,00	23.610.350,00	100,21%
32	Materijalni rashodi	33.450.229,00	-708.772,00	32.741.457,00	97,88%
321	Naknade troškova zaposlenima	9.158.411,00	-144.200,00	9.014.211,00	98,43%
322	Rashodi za materijal i energiju	11.364.653,00	400.200,00	11.764.853,00	103,52%
323	Rashodi za usluge	10.393.987,00	-959.972,00	9.434.015,00	90,76%
329	Ostali nespomenuti rashodi poslovanja	2.533.178,00	-4.800,00	2.528.378,00	99,81%
34	Financijski rashodi	242.200,00	5.800,00	248.000,00	102,39%
343	Ostali financijski rashodi	242.200,00	5.800,00	248.000,00	102,39%
42	Rashodi za nabavu proizvedene dugotrajne imovine	4.500,00	2.660,00	7.160,00	159,11%
426	Nematerijalna proizvedena imovina	4.500,00	2.660,00	7.160,00	159,11%
54	Izdaci za otplatu glavnice primljenih kredita i zajmova	266.101,00	0,00	266.101,00	100,00%
544	Otplata glavnice primljenih kredita i zajmova od kreditnih i ostalih financijskih institucija izvan javnog sektora	266.101,00	0,00	266.101,00	100,00%
	A123002 Prijevoz učenika	**5.865.000,00**	**400.000,00**	**6.265.000,00**	**106,82%**
32	Materijalni rashodi	5.865.000,00	400.000,00	6.265.000,00	106,82%
323	Rashodi za usluge	5.865.000,00	400.000,00	6.265.000,00	106,82%
	K123001 Izgradnja i održavanje školskih objekata	**10.761.242,00**	**303.972,00**	**11.065.214,00**	**102,82%**
32	Materijalni rashodi	56.100,00	0,00	56.100,00	100,00%
323	Rashodi za usluge	56.100,00	0,00	56.100,00	100,00%
42	Rashodi za nabavu proizvedene dugotrajne imovine	5.433.632,00	420.488,00	5.854.120,00	107,74%
421	Građevinski objekti	4.214.000,00	0,00	4.214.000,00	100,00%
422	Postrojenja i oprema	1.219.632,00	420.488,00	1.640.120,00	134,48%
45	Rashodi za dodatna ulaganja na nefinancijskoj imovini	5.271.510,00	-116.516,00	5.154.994,00	97,79%
451	Dodatna ulaganja na građevinskim objektima	5.271.510,00	-116.516,00	5.154.994,00	97,79%
	T123001 Investicijsko održavanje školskih objekata i opreme	**12.000,00**	**0,00**	**12.000,00**	**100,00%**
32	Materijalni rashodi	12.000,00	0,00	12.000,00	100,00%
323	Rashodi za usluge	12.000,00	0,00	12.000,00	100,00%

u kunama

Oznaka	Naziv	Plan 2020. 1	Povećanje / smanjenje 2	Novi plan 2020. 3	Indeks % 4=3/1
	Glava: 01503 SREDNJEŠKOLSKO OBRAZOVANJE	**246.543.103,00**	**810.542,00**	**247.353.645,00**	**100,33%**
	Izvor: 11 Opći prihodi i primici	*7.542.238,00*	*-990,00*	*7.541.248,00*	*99,99%*
	Izvor: 31 Vlastiti prihodi	*12.912.059,00*	*-40.200,00*	*12.871.859,00*	*99,69%*
	Izvor: 43 Ostali prihodi za posebne namjene	*3.166.604,00*		*3.166.604,00*	*100,00%*
	Izvor: 44 Decentralizirana sredstva	*25.055.302,00*		*25.055.302,00*	*100,00%*
	Izvor: 51 Pomoći EU	*53.276.931,00*	*720.912,00*	*53.997.843,00*	*101,35%*
	Izvor: 52 Ostale pomoći	*141.780.563,00*	*128.830,00*	*141.909.393,00*	*100,09%*
	Izvor: 61 Donacije	*376.147,00*		*376.147,00*	*100,00%*
	Izvor: 71 Prihodi od nefinancijske imovine	*63.810,00*	*1.990,00*	*65.800,00*	*103,12%*
	Izvor: 81 Namjenski primici od zaduživanja	*2.369.449,00*		*2.369.449,00*	*100,00%*
	Program: 1140 PROGRAMI EUROPSKIH POSLOVA	**57.786.100,00**	**743.152,00**	**58.529.252,00**	**101,29%**
	K114002 EnU projekti na županijskim objektima	**9.658.103,00**	**648.780,00**	**10.306.883,00**	**106,72%**
31	Rashodi za zaposlene	0,00	472.000,00	472.000,00	0,00%
311	Plaće (Bruto)	0,00	372.000,00	372.000,00	0,00%
313	Doprinosi na plaće	0,00	100.000,00	100.000,00	0,00%
32	Materijalni rashodi	70.900,00	291.500,00	362.400,00	511,14%
321	Naknade troškova zaposlenima	0,00	111.000,00	111.000,00	0,00%
322	Rashodi za materijal i energiju	0,00	50.000,00	50.000,00	0,00%
323	Rashodi za usluge	70.900,00	116.500,00	187.400,00	264,32%
329	Ostali nespomenuti rashodi poslovanja	0,00	14.000,00	14.000,00	0,00%
45	Rashodi za dodatna ulaganja na nefinancijskoj imovini	9.587.203,00	-114.720,00	9.472.483,00	98,80%
451	Dodatna ulaganja na građevinskim objektima	9.587.203,00	-114.720,00	9.472.483,00	98,80%
	T114010 Međunarodni projekti iz EU fondova	**46.592.484,00**	**0,00**	**46.592.484,00**	**100,00%**
31	Rashodi za zaposlene	368.701,00	0,00	368.701,00	100,00%
311	Plaće (Bruto)	255.885,00	0,00	255.885,00	100,00%
312	Ostali rashodi za zaposlene	65.666,00	0,00	65.666,00	100,00%
313	Doprinosi na plaće	47.150,00	0,00	47.150,00	100,00%
32	Materijalni rashodi	23.337.261,00	0,00	23.337.261,00	100,00%
321	Naknade troškova zaposlenima	1.737.189,00	-10.000,00	1.727.189,00	99,42%
322	Rashodi za materijal i energiju	201.778,00	0,00	201.778,00	100,00%
323	Rashodi za usluge	19.998.100,00	7.500,00	20.005.600,00	100,04%
324	Naknade troškova osobama izvan radnog odnosa	1.014.000,00	0,00	1.014.000,00	100,00%
329	Ostali nespomenuti rashodi poslovanja	386.194,00	2.500,00	388.694,00	100,65%
42	Rashodi za nabavu proizvedene dugotrajne imovine	86.522,00	0,00	86.522,00	100,00%
422	Postrojenja i oprema	86.522,00	0,00	86.522,00	100,00%
45	Rashodi za dodatna ulaganja na nefinancijskoj imovini	22.800.000,00	0,00	22.800.000,00	100,00%
451	Dodatna ulaganja na građevinskim objektima	22.800.000,00	0,00	22.800.000,00	100,00%
	T114017 Asistenti u nastavi	**908.205,00**	**94.372,00**	**1.002.577,00**	**110,39%**
31	Rashodi za zaposlene	859.731,00	100.748,00	960.479,00	111,72%
311	Plaće (Bruto)	692.185,00	110.709,00	802.894,00	115,99%
312	Ostali rashodi za zaposlene	52.500,00	-795,00	51.705,00	98,49%
313	Doprinosi na plaće	115.046,00	-9.166,00	105.880,00	92,03%

u kunama

Oznaka	Naziv	Plan 2020. 1	Povećanje / smanjenje 2	Novi plan 2020. 3	Indeks % 4=3/1
32	Materijalni rashodi	48.474,00	-6.376,00	42.098,00	86,85%
321	Naknade troškova zaposlenima	48.474,00	-6.376,00	42.098,00	86,85%
	T114036 Školska Shema	**627.308,00**	**0,00**	**627.308,00**	**100,00%**
32	Materijalni rashodi	627.308,00	0,00	627.308,00	100,00%
322	Rashodi za materijal i energiju	627.308,00	0,00	627.308,00	100,00%
	Program: 1210 JAVNE POTREBE U OBRAZOVANJU IZNAD ZAKONSKOG STANDARDA	**16.771.759,00**	**137.690,00**	**16.909.449,00**	**100,82%**
	A121006 Centri izvrsnosti	**2.732.000,00**	**0,00**	**2.732.000,00**	**100,00%**
31	Rashodi za zaposlene	108.000,00	0,00	108.000,00	100,00%
311	Plaće (Bruto)	92.703,00	0,00	92.703,00	100,00%
313	Doprinosi na plaće	15.297,00	0,00	15.297,00	100,00%
32	Materijalni rashodi	2.178.038,00	0,00	2.178.038,00	100,00%
322	Rashodi za materijal i energiju	255.500,00	0,00	255.500,00	100,00%
323	Rashodi za usluge	1.880.538,00	0,00	1.880.538,00	100,00%
329	Ostali nespomenuti rashodi poslovanja	42.000,00	0,00	42.000,00	100,00%
42	Rashodi za nabavu proizvedene dugotrajne imovine	445.962,00	0,00	445.962,00	100,00%
422	Postrojenja i oprema	445.962,00	0,00	445.962,00	100,00%
	A121007 Međunarodna matura	**250.000,00**	**0,00**	**250.000,00**	**100,00%**
31	Rashodi za zaposlene	250.000,00	0,00	250.000,00	100,00%
311	Plaće (Bruto)	213.300,00	0,00	213.300,00	100,00%
313	Doprinosi na plaće	36.700,00	0,00	36.700,00	100,00%
	A121016 Programi u školstvu iznad zakonskog standarda	**13.589.259,00**	**237.690,00**	**13.826.949,00**	**101,75%**
31	Rashodi za zaposlene	3.697.000,00	-8.000,00	3.689.000,00	99,78%
311	Plaće (Bruto)	3.078.713,00	0,00	3.078.713,00	100,00%
312	Ostali rashodi za zaposlene	150.000,00	-8.000,00	142.000,00	94,67%
313	Doprinosi na plaće	468.287,00	0,00	468.287,00	100,00%
32	Materijalni rashodi	7.828.484,00	-60.850,00	7.767.634,00	99,22%
321	Naknade troškova zaposlenima	616.000,00	0,00	616.000,00	100,00%
322	Rashodi za materijal i energiju	1.495.500,00	-17.500,00	1.478.000,00	98,83%
323	Rashodi za usluge	1.043.595,00	-6.350,00	1.037.245,00	99,39%
324	Naknade troškova osobama izvan radnog odnosa	63.900,00	0,00	63.900,00	100,00%
329	Ostali nespomenuti rashodi poslovanja	4.609.489,00	-37.000,00	4.572.489,00	99,20%
34	Financijski rashodi	13.000,00	0,00	13.000,00	100,00%
343	Ostali financijski rashodi	13.000,00	0,00	13.000,00	100,00%
37	Naknade građanima i kućanstvima na temelju osiguranja i druge naknade	20.000,00	0,00	20.000,00	100,00%
372	Ostale naknade građanima i kućanstvima iz proračuna	20.000,00	0,00	20.000,00	100,00%
42	Rashodi za nabavu proizvedene dugotrajne imovine	2.030.775,00	306.540,00	2.337.315,00	115,09%
422	Postrojenja i oprema	2.012.775,00	190.540,00	2.203.315,00	109,47%
424	Knjige, umjetnička djela i ostale izložbene vrijednosti	18.000,00	116.000,00	134.000,00	744,44%
	A121019 Prehrana učenika	**200.000,00**	**-100.000,00**	**100.000,00**	**50,00%**
37	Naknade građanima i kućanstvima na temelju osiguranja i druge naknade	200.000,00	-100.000,00	100.000,00	50,00%
372	Ostale naknade građanima i kućanstvima iz proračuna	200.000,00	-100.000,00	100.000,00	50,00%

u kunama

Oznaka	Naziv	Plan 2020. 1	Povećanje / smanjenje 2	Novi plan 2020. 3	Indeks % 4=3/1
	A121022 Glazbene svečanosti	**500,00**	**0,00**	**500,00**	**100,00%**
32	Materijalni rashodi	500,00	0,00	500,00	100,00%
323	Rashodi za usluge	500,00	0,00	500,00	100,00%
	Program: 1220 ŽUPANIJSKA DODATNA KAPITALNA ULAGANJA U OBRAZOVANJU	**4.099.133,00**	**168.000,00**	**4.267.133,00**	**104,10%**
	K122001 Izgradnja i ulaganje u objekte srednjih i osnovnih škola	**4.099.133,00**	**168.000,00**	**4.267.133,00**	**104,10%**
34	Financijski rashodi	85.000,00	0,00	85.000,00	100,00%
342	Kamate za primljene kredite i zajmove	85.000,00	0,00	85.000,00	100,00%
45	Rashodi za dodatna ulaganja na nefinancijskoj imovini	3.699.133,00	168.000,00	3.867.133,00	104,54%
451	Dodatna ulaganja na građevinskim objektima	3.699.133,00	168.000,00	3.867.133,00	104,54%
54	Izdaci za otplatu glavnice primljenih kredita i zajmova	315.000,00	0,00	315.000,00	100,00%
544	Otplata glavnice primljenih kredita i zajmova od kreditnih i ostalih financijskih institucija izvan javnog sektora	315.000,00	0,00	315.000,00	100,00%
	Program: 1240 ZAKONSKI STANDARD JAVNIH USTANOVA SŠ	**167.886.111,00**	**-238.300,00**	**167.647.811,00**	**99,86%**
	A124001 Odgojnoobrazovno, administrativno i tehničko osoblje	**159.710.945,00**	**380.935,00**	**160.091.880,00**	**100,24%**
31	Rashodi za zaposlene	135.365.414,00	3.000,00	135.368.414,00	100,00%
311	Plaće (Bruto)	112.210.426,00	0,00	112.210.426,00	100,00%
312	Ostali rashodi za zaposlene	4.108.860,00	3.000,00	4.111.860,00	100,07%
313	Doprinosi na plaće	19.046.128,00	0,00	19.046.128,00	100,00%
32	Materijalni rashodi	21.634.082,00	292.935,00	21.927.017,00	101,35%
321	Naknade troškova zaposlenima	6.639.000,00	-313.000,00	6.326.000,00	95,29%
322	Rashodi za materijal i energiju	6.449.887,00	132.800,00	6.582.687,00	102,06%
323	Rashodi za usluge	7.497.909,00	461.805,00	7.959.714,00	106,16%
324	Naknade troškova osobama izvan radnog odnosa	120.100,00	1.330,00	121.430,00	101,11%
329	Ostali nespomenuti rashodi poslovanja	927.186,00	10.000,00	937.186,00	101,08%
34	Financijski rashodi	132.000,00	85.000,00	217.000,00	164,39%
342	Kamate za primljene kredite i zajmove	0,00	20.000,00	20.000,00	0,00%
343	Ostali financijski rashodi	132.000,00	65.000,00	197.000,00	149,24%
42	Rashodi za nabavu proizvedene dugotrajne imovine	210.000,00	0,00	210.000,00	100,00%
422	Postrojenja i oprema	200.000,00	0,00	200.000,00	100,00%
426	Nematerijalna proizvedena imovina	10.000,00	0,00	10.000,00	100,00%
54	Izdaci za otplatu glavnice primljenih kredita i zajmova	2.369.449,00	0,00	2.369.449,00	100,00%
544	Otplata glavnice primljenih kredita i zajmova od kreditnih i ostalih financijskih institucija izvan javnog sektora	2.369.449,00	0,00	2.369.449,00	100,00%
	A124002 Smještaj učenika u učeničkim domovima	**1.389.100,00**	**-6.880,00**	**1.382.220,00**	**99,50%**
37	Naknade građanima i kućanstvima na temelju osiguranja i druge naknade	1.389.100,00	-6.880,00	1.382.220,00	99,50%
372	Ostale naknade građanima i kućanstvima iz proračuna	1.389.100,00	-6.880,00	1.382.220,00	99,50%

u kunama

Oznaka	Naziv	Plan 2020. 1	Povećanje / smanjenje 2	Novi plan 2020. 3	Indeks % 4=3/1
	A124003 Srednja škola Maruševec	**262.800,00**	**17.000,00**	**279.800,00**	**106,47%**
37	Naknade građanima i kućanstvima na temelju osiguranja i druge naknade	262.800,00	17.000,00	279.800,00	106,47%
372	Ostale naknade građanima i kućanstvima iz proračuna	262.800,00	17.000,00	279.800,00	106,47%
	K124001 Izgradnja i održavanje školskih objekata	**6.250.215,00**	**-629.355,00**	**5.620.860,00**	**89,93%**
32	Materijalni rashodi	113.000,00	0,00	113.000,00	100,00%
323	Rashodi za usluge	113.000,00	0,00	113.000,00	100,00%
42	Rashodi za nabavu proizvedene dugotrajne imovine	2.851.515,00	-190.500,00	2.661.015,00	93,32%
422	Postrojenja i oprema	2.704.615,00	-190.500,00	2.514.115,00	92,96%
423	Prijevozna sredstva	146.900,00	0,00	146.900,00	100,00%
45	Rashodi za dodatna ulaganja na nefinancijskoj imovini	3.285.700,00	-438.855,00	2.846.845,00	86,64%
451	Dodatna ulaganja na građevinskim objektima	3.285.700,00	-438.855,00	2.846.845,00	86,64%
	T124001 Investicijsko održavanje školskih objekata i opreme	**273.051,00**	**0,00**	**273.051,00**	**100,00%**
32	Materijalni rashodi	273.051,00	0,00	273.051,00	100,00%
322	Rashodi za materijal i energiju	79.000,00	0,00	79.000,00	100,00%
323	Rashodi za usluge	194.051,00	0,00	194.051,00	100,00%
	Razdjel: 016 UPRAVNI ODJEL ZA ZDRAVSTVO, SOCIJALNU SKRB, CIVILNO DRUŠTVO I HRVATSKE BRANITELJE	**958.341.232,00**	**12.196.729,009**	**970.537.961,00**	**101,27%**
	Glava: 01601 UPRAVNI ODJEL ZA ZDRAVSTVO, SOCIJALNU SKRB, CIVILNO DRUŠTVO I HRVATSKE BRANITELJE	**848.500,00**	**200.000,00**	**1.048.500,00**	**123,57%**
	Izvor: 11 Opći prihodi i primici	*398.500,00*		*398.500,00*	*100,00%*
	Izvor: 52 Ostale pomoći	*450.000,00*	*200.000,00*	*650.000,00*	*144,44%*
	Program: 1070 AKTIVNOSTI IZ NADLEŽNOSTI ODJELA	**73.500,00**	**0,00**	**73.500,00**	**100,00%**
	A107001 Javna uprava i administracija	**73.500,00**	**0,00**	**73.500,00**	**100,00%**
32	Materijalni rashodi	63.500,00	0,00	63.500,00	100,00%
321	Naknade troškova zaposlenima	20.000,00	0,00	20.000,00	100,00%
322	Rashodi za materijal i energiju	30.000,00	0,00	30.000,00	100,00%
323	Rashodi za usluge	3.500,00	0,00	3.500,00	100,00%
329	Ostali nespomenuti rashodi poslovanja	10.000,00	0,00	10.000,00	100,00%
37	Naknade građanima i kućanstvima na temelju osiguranja i druge naknade	10.000,00	0,00	10.000,00	100,00%
372	Ostale naknade građanima i kućanstvima iz proračuna	10.000,00	0,00	10.000,00	100,00%
	Program: 1380 CIVILNO DRUŠTVO	**215.000,00**	**0,00**	**215.000,00**	**100,00%**
	A138006 Vijeća i predstavnici nacionalnih manjina	**96.000,00**	**0,00**	**96.000,00**	**100,00%**
32	Materijalni rashodi	96.000,00	0,00	96.000,00	100,00%
323	Rashodi za usluge	26.000,00	0,00	26.000,00	100,00%
329	Ostali nespomenuti rashodi poslovanja	70.000,00	0,00	70.000,00	100,00%
	A138009 Savjet za umirovljenike i osobe starije životne dobi	**5.000,00**	**0,00**	**5.000,00**	**100,00%**
32	Materijalni rashodi	5.000,00	0,00	5.000,00	100,00%
329	Ostali nespomenuti rashodi poslovanja	5.000,00	0,00	5.000,00	100,00%

u kunama

Oznaka	Naziv	Plan 2020. 1	Povećanje / smanjenje 2	Novi plan 2020. 3	Indeks % 4=3/1
	A138010 Radna tijela i povjerenstva	**114.000,00**	**0,00**	**114.000,00**	**100,00%**
32	Materijalni rashodi	99.000,00	0,00	99.000,00	100,00%
322	Rashodi za materijal i energiju	2.000,00	0,00	2.000,00	100,00%
323	Rashodi za usluge	25.000,00	4.000,00	29.000,00	116,00%
324	Naknade troškova osobama izvan radnog odnosa	3.000,00	5.000,00	8.000,00	266,67%
329	Ostali nespomenuti rashodi poslovanja	69.000,00	-9.000,00	60.000,00	86,96%
37	Naknade građanima i kućanstvima na temelju osiguranja i druge naknade	5.000,00	0,00	5.000,00	100,00%
372	Ostale naknade građanima i kućanstvima iz proračuna	5.000,00	0,00	5.000,00	100,00%
38	Ostali rashodi	10.000,00	0,00	10.000,00	100,00%
381	Tekuće donacije	10.000,00	0,00	10.000,00	100,00%
	Program: 1390 SKRB ZA HRVATSKE BRANITELJE	**560.000,00**	**200.000,00**	**760.000,00**	**135,71%**
	A139001 Troškovi ukopa hrvatskih branitelja	**500.000,00**	**200.000,00**	**700.000,00**	**140,00%**
37	Naknade građanima i kućanstvima na temelju osiguranja i druge naknade	500.000,00	200.000,00	700.000,00	140,00%
372	Ostale naknade građanima i kućanstvima iz proračuna	500.000,00	200.000,00	700.000,00	140,00%
	K139001 Projekt Spomen obilježja	**60.000,00**	**0,00**	**60.000,00**	**100,00%**
36	Pomoći dane u inozemstvo i unutar općeg proračuna	60.000,00	-60.000,00	0,00	0,00%
363	Pomoći unutar općeg proračuna	60.000,00	-60.000,00	0,00	0,00%
38	Ostali rashodi	0,00	60.000,00	60.000,00	0,00%
381	Tekuće donacije	0,00	60.000,00	60.000,00	0,00%
	Glava: 01602 ZDRAVSTVENA ZAŠTITA	**905.454.749,00**	**11.996.729,00**	**917.451.478,00**	**101,32%**
	Izvor: 11 Opći prihodi i primici	*2.685.526,00*		*2.685.526,00*	*100,00%*
	Izvor: 31 Vlastiti prihodi	*46.585.072,00*	*-750.000,00*	*45.835.072,00*	*98,39%*
	Izvor: 43 Ostali prihodi za posebne namjene	*551.901.013,00*	*911.218,00*	*552.812.231,00*	*100,17%*
	Izvor: 44 Decentralizirana sredstva	*19.855.328,00*		*19.855.328,00*	*100,00%*
	Izvor: 51 Pomoći EU	*165.537.400,00*	*5.334.628,00*	*170.872.028,00*	*103,22%*
	Izvor: 52 Ostale pomoći	*17.707.180,00*	*709.102,00*	*18.416.282,00*	*104,00%*
	Izvor: 61 Donacije	*2.899.256,00*	*2.807.375,00*	*5.706.631,00*	*196,83%*
	Izvor: 71 Prihodi od nefinancijske imovine	*2.444.716,00*		*2.444.716,00*	*100,00%*
	Izvor: 81 Namjenski primici od zaduživanja	*95.839.258,00*	*2.984.406,00*	*98.823.664,00*	*103,11%*
	Program: 1140 PROGRAMI EUROPSKIH POSLOVA	**277.623.670,00**	**9.341.854,00**	**286.965.524,00**	**103,36%**
	K114001 Međunarodni projekti u zdravstvu	**100.851.728,00**	**4.543.996,00**	**105.395.724,00**	**104,51%**
31	Rashodi za zaposlene	2.124.713,00	132.000,00	2.256.713,00	106,21%
311	Plaće (Bruto)	2.004.213,00	99.500,00	2.103.713,00	104,96%
312	Ostali rashodi za zaposlene	37.500,00	7.500,00	45.000,00	120,00%
313	Doprinosi na plaće	83.000,00	25.000,00	108.000,00	130,12%
32	Materijalni rashodi	4.346.291,00	-132.000,00	4.214.291,00	96,96%
321	Naknade troškova zaposlenima	543.000,00	-132.000,00	411.000,00	75,69%
322	Rashodi za materijal i energiju	5.000,00	0,00	5.000,00	100,00%
323	Rashodi za usluge	3.798.291,00	0,00	3.798.291,00	100,00%

u kunama

Oznaka	Naziv	Plan 2020. 1	Povećanje / smanjenje 2	Novi plan 2020. 3	Indeks % 4=3/1
42	Rashodi za nabavu proizvedene dugotrajne imovine	94.380.724,00	4.543.996,00	98.924.720,00	104,81%
421	Građevinski objekti	67.243.224,00	4.543.996,00	71.787.220,00	106,76%
422	Postrojenja i oprema	27.137.500,00	0,00	27.137.500,00	100,00%
	K114002 EnU projekti na županijskim objektima	**160.364.729,00**	**2.823.784,00**	**163.188.513,00**	**101,76%**
45	Rashodi za dodatna ulaganja na nefinancijskoj imovini	160.364.729,00	2.823.784,00	163.188.513,00	101,76%
451	Dodatna ulaganja na građevinskim objektima	160.364.729,00	2.823.784,00	163.188.513,00	101,76%
	K114003 EnU projekti zdravstvenih ustanova	**15.411.270,00**	**1.609.356,00**	**17.020.626,00**	**110,44%**
32	Materijalni rashodi	0,00	79.875,00	79.875,00	0,00%
323	Rashodi za usluge	0,00	79.875,00	79.875,00	0,00%
45	Rashodi za dodatna ulaganja na nefinancijskoj imovini	15.411.270,00	1.529.481,00	16.940.751,00	109,92%
451	Dodatna ulaganja na građevinskim objektima	15.411.270,00	1.529.481,00	16.940.751,00	109,92%
	T114027 Poboljšanje pristupa primarnoj zdravstvenoj zaštiti u Varaždinskoj županiji	**995.943,00**	**364.718,00**	**1.360.661,00**	**136,62%**
32	Materijalni rashodi	89.127,00	0,00	89.127,00	100,00%
323	Rashodi za usluge	89.127,00	0,00	89.127,00	100,00%
42	Rashodi za nabavu proizvedene dugotrajne imovine	906.816,00	284.718,00	1.191.534,00	131,40%
422	Postrojenja i oprema	906.816,00	284.718,00	1.191.534,00	131,40%
45	Rashodi za dodatna ulaganja na nefinancijskoj imovini	0,00	80.000,00	80.000,00	0,00%
451	Dodatna ulaganja na građevinskim objektima	0,00	80.000,00	80.000,00	0,00%
	Program: 1280 PROGRAMI U ZDRAVSTVU - ZAKONSKA OBVEZA	**1.361.500,00**	**0,00**	**1.361.500,00**	**100,00%**
	A128001 Zdravstvena kontrola vode i hrane	**27.000,00**	**0,00**	**27.000,00**	**100,00%**
31	Rashodi za zaposlene	8.200,00	0,00	8.200,00	100,00%
311	Plaće (Bruto)	7.000,00	0,00	7.000,00	100,00%
313	Doprinosi na plaće	1.200,00	0,00	1.200,00	100,00%
32	Materijalni rashodi	18.800,00	0,00	18.800,00	100,00%
322	Rashodi za materijal i energiju	1.500,00	0,00	1.500,00	100,00%
323	Rashodi za usluge	17.300,00	0,00	17.300,00	100,00%
	A128002 Mrtvozorstvo - izvan zdravstvenih ustanova	**481.000,00**	**0,00**	**481.000,00**	**100,00%**
32	Materijalni rashodi	481.000,00	0,00	481.000,00	100,00%
322	Rashodi za materijal i energiju	10.000,00	0,00	10.000,00	100,00%
323	Rashodi za usluge	470.000,00	0,00	470.000,00	100,00%
329	Ostali nespomenuti rashodi poslovanja	1.000,00	0,00	1.000,00	100,00%
	A128004 Povjerenstvo za zaštitu prava pacijenata	**1.500,00**	**0,00**	**1.500,00**	**100,00%**
32	Materijalni rashodi	1.500,00	0,00	1.500,00	100,00%
329	Ostali nespomenuti rashodi poslovanja	1.500,00	0,00	1.500,00	100,00%

u kunama

Oznaka	Naziv	Plan 2020. 1	Povećanje / smanjenje 2	Novi plan 2020. 3	Indeks % 4=3/1
	A128005 Savjet za zdravlje	**6.000,00**	**0,00**	**6.000,00**	**100,00%**
32	Materijalni rashodi	6.000,00	0,00	6.000,00	100,00%
324	Naknade troškova osobama izvan radnog odnosa	4.000,00	0,00	4.000,00	100,00%
329	Ostali nespomenuti rashodi poslovanja	2.000,00	0,00	2.000,00	100,00%
	A128007 Monitoring vode za ljudsku potrošnju	**720.000,00**	**0,00**	**720.000,00**	**100,00%**
31	Rashodi za zaposlene	180.000,00	0,00	180.000,00	100,00%
311	Plaće (Bruto)	154.500,00	0,00	154.500,00	100,00%
313	Doprinosi na plaće	25.500,00	0,00	25.500,00	100,00%
32	Materijalni rashodi	540.000,00	0,00	540.000,00	100,00%
322	Rashodi za materijal i energiju	15.000,00	0,00	15.000,00	100,00%
323	Rashodi za usluge	525.000,00	0,00	525.000,00	100,00%
	A128008 Monitoring komaraca	**126.000,00**	**0,00**	**126.000,00**	**100,00%**
31	Rashodi za zaposlene	8.800,00	0,00	8.800,00	100,00%
311	Plaće (Bruto)	7.500,00	0,00	7.500,00	100,00%
313	Doprinosi na plaće	1.300,00	0,00	1.300,00	100,00%
32	Materijalni rashodi	117.200,00	0,00	117.200,00	100,00%
322	Rashodi za materijal i energiju	18.700,00	0,00	18.700,00	100,00%
323	Rashodi za usluge	98.500,00	0,00	98.500,00	100,00%
	Program: 1290 PROGRAMI U ZDRAVSTVENOJ ZAŠTITI IZNAD ZAKONSKOG STANDARDA	**7.445.668,00**	**-53.500,00**	**7.392.168,00**	**99,28%**
	A129003 Stomatološka preventiva i dežurstvo	**94.500,00**	**-10.500,00**	**84.000,00**	**88,89%**
31	Rashodi za zaposlene	15.000,00	-7.499,00	7.501,00	50,01%
311	Plaće (Bruto)	13.500,00	-6.702,00	6.798,00	50,36%
313	Doprinosi na plaće	1.500,00	-797,00	703,00	46,87%
32	Materijalni rashodi	79.500,00	-3.001,00	76.499,00	96,23%
323	Rashodi za usluge	79.500,00	-3.001,00	76.499,00	96,23%
	A129004 Prevencija ovisnosti	**103.000,00**	**0,00**	**103.000,00**	**100,00%**
31	Rashodi za zaposlene	14.600,00	0,00	14.600,00	100,00%
311	Plaće (Bruto)	12.500,00	0,00	12.500,00	100,00%
313	Doprinosi na plaće	2.100,00	0,00	2.100,00	100,00%
32	Materijalni rashodi	88.400,00	0,00	88.400,00	100,00%
322	Rashodi za materijal i energiju	3.000,00	0,00	3.000,00	100,00%
323	Rashodi za usluge	82.400,00	0,00	82.400,00	100,00%
329	Ostali nespomenuti rashodi poslovanja	3.000,00	0,00	3.000,00	100,00%
	A129005 Sektorske ambulante	**48.000,00**	**0,00**	**48.000,00**	**100,00%**
32	Materijalni rashodi	48.000,00	0,00	48.000,00	100,00%
322	Rashodi za materijal i energiju	25.000,00	0,00	25.000,00	100,00%
323	Rashodi za usluge	23.000,00	0,00	23.000,00	100,00%
	A129006 Program suzbijanja ambrozije	**54.000,00**	**0,00**	**54.000,00**	**100,00%**
31	Rashodi za zaposlene	18.600,00	0,00	18.600,00	100,00%
311	Plaće (Bruto)	16.000,00	0,00	16.000,00	100,00%
313	Doprinosi na plaće	2.600,00	0,00	2.600,00	100,00%
32	Materijalni rashodi	35.400,00	0,00	35.400,00	100,00%
322	Rashodi za materijal i energiju	2.400,00	0,00	2.400,00	100,00%
323	Rashodi za usluge	33.000,00	0,00	33.000,00	100,00%

u kunama

Oznaka	Naziv	Plan 2020. 1	Povećanje / smanjenje 2	Novi plan 2020. 3	Indeks % 4=3/1
	A129008 Nabava opreme i dodatna ulaganja u zdravstvene objekte	**2.161.218,00**	**45.870,00**	**2.207.088,00**	**102,12%**
32	Materijalni rashodi	229.755,00	-105.130,00	124.625,00	54,24%
323	Rashodi za usluge	229.755,00	-105.130,00	124.625,00	54,24%
42	Rashodi za nabavu proizvedene dugotrajne imovine	1.850.000,00	151.000,00	2.001.000,00	108,16%
422	Postrojenja i oprema	650.000,00	301.620,00	951.620,00	146,40%
423	Prijevozna sredstva	1.200.000,00	-150.620,00	1.049.380,00	87,45%
45	Rashodi za dodatna ulaganja na nefinancijskoj imovini	81.463,00	0,00	81.463,00	100,00%
451	Dodatna ulaganja na građevinskim objektima	81.463,00	0,00	81.463,00	100,00%
	A129009 Program »Zdrava županija«	**1.125.050,00**	**-69.500,00**	**1.055.550,00**	**93,82%**
31	Rashodi za zaposlene	95.500,00	-55.500,00	40.000,00	41,88%
311	Plaće (Bruto)	82.000,00	-47.665,00	34.335,00	41,87%
313	Doprinosi na plaće	13.500,00	-7.835,00	5.665,00	41,96%
32	Materijalni rashodi	574.500,00	-14.000,00	560.500,00	97,56%
322	Rashodi za materijal i energiju	225.500,00	11.000,00	236.500,00	104,88%
323	Rashodi za usluge	342.000,00	-25.000,00	317.000,00	92,69%
329	Ostali nespomenuti rashodi poslovanja	7.000,00	0,00	7.000,00	100,00%
37	Naknade građanima i kućanstvima na temelju osiguranja i druge naknade	305.050,00	0,00	305.050,00	100,00%
372	Ostale naknade građanima i kućanstvima iz proračuna	305.050,00	0,00	305.050,00	100,00%
38	Ostali rashodi	150.000,00	0,00	150.000,00	100,00%
381	Tekuće donacije	150.000,00	0,00	150.000,00	100,00%
	A129011 Palijativna skrb	**41.500,00**	**0,00**	**41.500,00**	**100,00%**
32	Materijalni rashodi	31.500,00	0,00	31.500,00	100,00%
323	Rashodi za usluge	30.000,00	0,00	30.000,00	100,00%
329	Ostali nespomenuti rashodi poslovanja	1.500,00	0,00	1.500,00	100,00%
42	Rashodi za nabavu proizvedene dugotrajne imovine	10.000,00	0,00	10.000,00	100,00%
422	Postrojenja i oprema	10.000,00	0,00	10.000,00	100,00%
	A129014 Specijalizacije doktora medicine	**192.400,00**	**-124.500,00**	**67.900,00**	**35,29%**
31	Rashodi za zaposlene	172.400,00	-109.500,00	62.900,00	36,48%
311	Plaće (Bruto)	144.400,00	-93.000,00	51.400,00	35,60%
312	Ostali rashodi za zaposlene	3.000,00	0,00	3.000,00	100,00%
313	Doprinosi na plaće	25.000,00	-16.500,00	8.500,00	34,00%
32	Materijalni rashodi	20.000,00	-15.000,00	5.000,00	25,00%
321	Naknade troškova zaposlenima	20.000,00	-15.000,00	5.000,00	25,00%
	K129003 Izgradnja centralnog operacijskog bloka OBV	**151.000,00**	**-4.125,00**	**146.875,00**	**97,27%**
32	Materijalni rashodi	151.000,00	-4.125,00	146.875,00	97,27%
323	Rashodi za usluge	151.000,00	-4.125,00	146.875,00	97,27%
	K129005 Dječji vrtić u OBV-u	**475.000,00**	**109.255,00**	**584.255,00**	**123,00%**
32	Materijalni rashodi	475.000,00	109.255,00	584.255,00	123,00%
323	Rashodi za usluge	475.000,00	109.255,00	584.255,00	123,00%

u kunama

Oznaka	Naziv	Plan 2020. 1	Povećanje / smanjenje 2	Novi plan 2020. 3	Indeks % 4=3/1
	K129006 Respiracijski centar Klenovnik	**3.000.000,00**	**0,00**	**3.000.000,00**	**100,00%**
45	Rashodi za dodatna ulaganja na nefinancijskoj imovini	3.000.000,00	0,00	3.000.000,00	100,00%
451	Dodatna ulaganja na građevinskim objektima	3.000.000,00	0,00	3.000.000,00	100,00%
	Program: 1320 JAVNE USTANOVE U ZDRAVSTVU	**619.023.911,00**	**2.708.375,00**	**621.732.286,00**	**100,44%**
	A132001 Redovna djelatnost ustanova u zdravstvu	**586.293.162,00**	**72.500,00**	**586.365.662,00**	**100,01%**
31	Rashodi za zaposlene	381.517.124,00	-203.500,00	381.313.624,00	99,95%
311	Plaće (Bruto)	315.349.893,00	-50.798,00	315.299.095,00	99,98%
312	Ostali rashodi za zaposlene	15.520.196,00	198.500,00	15.718.696,00	101,28%
313	Doprinosi na plaće	50.647.035,00	-351.202,00	50.295.833,00	99,31%
32	Materijalni rashodi	194.639.068,00	242.800,00	194.881.868,00	100,12%
321	Naknade troškova zaposlenima	20.307.059,00	-89.325,00	20.217.734,00	99,56%
322	Rashodi za materijal i energiju	137.638.382,00	229.500,00	137.867.882,00	100,17%
323	Rashodi za usluge	29.989.280,00	88.125,00	30.077.405,00	100,29%
324	Naknade troškova osobama izvan radnog odnosa	825.266,00	0,00	825.266,00	100,00%
329	Ostali nespomenuti rashodi poslovanja	5.879.081,00	14.500,00	5.893.581,00	100,25%
34	Financijski rashodi	2.363.585,00	33.200,00	2.396.785,00	101,40%
342	Kamate za primljene kredite i zajmove	806.425,00	0,00	806.425,00	100,00%
343	Ostali financijski rashodi	1.557.160,00	33.200,00	1.590.360,00	102,13%
37	Naknade građanima i kućanstvima na temelju osiguranja i druge naknade	61.000,00	0,00	61.000,00	100,00%
372	Ostale naknade građanima i kućanstvima iz proračuna	61.000,00	0,00	61.000,00	100,00%
38	Ostali rashodi	2.173.291,00	0,00	2.173.291,00	100,00%
383	Kazne, penali i naknade štete	2.173.291,00	0,00	2.173.291,00	100,00%
41	Rashodi za nabavu neproizvedene dugotrajne imovine	594.640,00	0,00	594.640,00	100,00%
412	Nematerijalna imovina	594.640,00	0,00	594.640,00	100,00%
42	Rashodi za nabavu proizvedene dugotrajne imovine	229.885,00	0,00	229.885,00	100,00%
421	Građevinski objekti	27.625,00	0,00	27.625,00	100,00%
422	Postrojenja i oprema	52.045,00	0,00	52.045,00	100,00%
423	Prijevozna sredstva	5.263,00	0,00	5.263,00	100,00%
424	Knjige, umjetnička djela i ostale izložbene vrijednosti	19.952,00	0,00	19.952,00	100,00%
426	Nematerijalna proizvedena imovina	125.000,00	0,00	125.000,00	100,00%
45	Rashodi za dodatna ulaganja na nefinancijskoj imovini	4.714.569,00	0,00	4.714.569,00	100,00%
451	Dodatna ulaganja na građevinskim objektima	4.678.969,00	0,00	4.678.969,00	100,00%
452	Dodatna ulaganja na postrojenjima i opremi	35.600,00	0,00	35.600,00	100,00%
	K132001 Investicijsko ulaganje - izgradnja objekata, nabava opreme	**22.173.948,00**	**2.667.171,00**	**24.841.119,00**	**112,03%**
42	Rashodi za nabavu proizvedene dugotrajne imovine	15.393.158,00	425.889,00	15.819.047,00	102,77%

u kunama

Oznaka	Naziv	Plan 2020. 1	Povećanje / smanjenje 2	Novi plan 2020. 3	Indeks % 4=3/1
421	Građevinski objekti	45.000,00	0,00	45.000,00	100,00%
422	Postrojenja i oprema	14.160.158,00	425.889,00	14.586.047,00	103,01%
423	Prijevozna sredstva	1.188.000,00	0,00	1.188.000,00	100,00%
45	Rashodi za dodatna ulaganja na nefinancijskoj imovini	6.780.790,00	2.241.282,00	9.022.072,00	133,05%
451	Dodatna ulaganja na građevinskim objektima	6.780.790,00	2.241.282,00	9.022.072,00	133,05%
	K132002 Informatizacija	**1.427.500,00**	**-303.532,00**	**1.123.968,00**	**78,74%**
32	Materijalni rashodi	20.000,00	0,00	20.000,00	100,00%
323	Rashodi za usluge	20.000,00	0,00	20.000,00	100,00%
41	Rashodi za nabavu neproizvedene dugotrajne imovine	165.000,00	10.000,00	175.000,00	106,06%
412	Nematerijalna imovina	165.000,00	10.000,00	175.000,00	106,06%
42	Rashodi za nabavu proizvedene dugotrajne imovine	1.242.500,00	-313.532,00	928.968,00	74,77%
422	Postrojenja i oprema	132.500,00	24.968,00	157.468,00	118,84%
426	Nematerijalna proizvedena imovina	1.110.000,00	-338.500,00	771.500,00	69,50%
	T132001 Investicijsko i tekuće održavanje objekata i opreme	**7.394.801,00**	**272.236,00**	**7.667.037,00**	**103,68%**
32	Materijalni rashodi	7.394.801,00	272.236,00	7.667.037,00	103,68%
322	Rashodi za materijal i energiju	2.003.864,00	-8.010,00	1.995.854,00	99,60%
323	Rashodi za usluge	5.390.937,00	280.246,00	5.671.183,00	105,20%
	T132002 Otplata kredita	**1.734.500,00**	**0,00**	**1.734.500,00**	**100,00%**
54	Izdaci za otplatu glavnice primljenih kredita i zajmova	1.734.500,00	0,00	1.734.500,00	100,00%
544	Otplata glavnice primljenih kredita i zajmova od kreditnih i ostalih financijskih institucija izvan javnog sektora	1.734.500,00	0,00	1.734.500,00	100,00%
	Glava: 01603 SOCIJALNA SKRB	**52.037.983,00**	**0,00**	**52.037.983,00**	**100,00%**
	Izvor: 11 Opći prihodi i primici	*2.213.950,00*		*2.213.950,00*	*100,00%*
	Izvor: 31 Vlastiti prihodi	*220.000,00*		*220.000,00*	*100,00%*
	Izvor: 43 Ostali prihodi za posebne namjene	*12.220.000,00*		*12.220.000,00*	*100,00%*
	Izvor: 44 Decentralizirana sredstva	*8.103.590,00*		*8.103.590,00*	*100,00%*
	Izvor: 51 Pomoći EU	*12.823.326,00*		*12.823.326,00*	*100,00%*
	Izvor: 52 Ostale pomoći	*3.706.010,00*		*3.706.010,00*	*100,00%*
	Izvor: 81 Namjenski primici od zaduživanja	*12.751.107,00*		*12.751.107,00*	*100,00%*
	Program: 1140 PROGRAMI EUROPSKIH POSLOVA	**29.250.443,00**	**0,00**	**29.250.443,00**	**100,00%**
	K114002 EnU projekti na županijskim objektima	**29.250.443,00**	**0,00**	**29.250.443,00**	**100,00%**
32	Materijalni rashodi	804.496,00	0,00	804.496,00	100,00%
323	Rashodi za usluge	804.496,00	0,00	804.496,00	100,00%
45	Rashodi za dodatna ulaganja na nefinancijskoj imovini	28.445.947,00	0,00	28.445.947,00	100,00%
451	Dodatna ulaganja na građevinskim objektima	28.445.947,00	0,00	28.445.947,00	100,00%
	Program: 1301 SOCIJALNA SKRB - ZAKONSKI STANDARD	**616.000,00**	**0,00**	**616.000,00**	**100,00%**
	A130101 Društvo Crvenog križa Varaždinske županije	**450.000,00**	**0,00**	**450.000,00**	**100,00%**

u kunama

Oznaka	Naziv	Plan 2020. 1	Povećanje / smanjenje 2	Novi plan 2020. 3	Indeks % 4=3/1
38	Ostali rashodi	450.000,00	0,00	450.000,00	100,00%
381	Tekuće donacije	450.000,00	0,00	450.000,00	100,00%
	A130102 Socijalni planovi i radna tijela	**16.000,00**	**0,00**	**16.000,00**	**100,00%**
32	Materijalni rashodi	16.000,00	0,00	16.000,00	100,00%
322	Rashodi za materijal i energiju	4.000,00	0,00	4.000,00	100,00%
323	Rashodi za usluge	4.000,00	0,00	4.000,00	100,00%
324	Naknade troškova osobama izvan radnog odnosa	4.000,00	0,00	4.000,00	100,00%
329	Ostali nespomenuti rashodi poslovanja	4.000,00	0,00	4.000,00	100,00%
	A130103 Dom za žrtve obiteljskog nasilja Utočište Sveti Nikola Varaždin	**150.000,00**	**0,00**	**150.000,00**	**100,00%**
38	Ostali rashodi	150.000,00	0,00	150.000,00	100,00%
381	Tekuće donacije	150.000,00	0,00	150.000,00	100,00%
	Program: 1302 SOCIJALNA SKRB - IZNAD ZAKONSKI STANDARD	**1.527.950,00**	**0,00**	**1.527.950,00**	**100,00%**
	A130201 Programi pomoći osobama treće životne dobi	**747.050,00**	**0,00**	**747.050,00**	**100,00%**
37	Naknade građanima i kućanstvima na temelju osiguranja i druge naknade	157.300,00	0,00	157.300,00	100,00%
372	Ostale naknade građanima i kućanstvima iz proračuna	157.300,00	0,00	157.300,00	100,00%
38	Ostali rashodi	589.750,00	0,00	589.750,00	100,00%
381	Tekuće donacije	589.750,00	0,00	589.750,00	100,00%
	A130203 Udruge - programi iz područja zdravstvene i socijalne skrbi	**400.000,00**	**0,00**	**400.000,00**	**100,00%**
38	Ostali rashodi	400.000,00	0,00	400.000,00	100,00%
381	Tekuće donacije	400.000,00	0,00	400.000,00	100,00%
	A130204 Socijalne pomoći	**360.900,00**	**0,00**	**360.900,00**	**100,00%**
37	Naknade građanima i kućanstvima na temelju osiguranja i druge naknade	210.900,00	0,00	210.900,00	100,00%
372	Ostale naknade građanima i kućanstvima iz proračuna	210.900,00	0,00	210.900,00	100,00%
38	Ostali rashodi	150.000,00	0,00	150.000,00	100,00%
381	Tekuće donacije	150.000,00	0,00	150.000,00	100,00%
	A130205 Programi pomoći OSI i teže zaposlivih osoba	**20.000,00**	**0,00**	**20.000,00**	**100,00%**
38	Ostali rashodi	20.000,00	0,00	20.000,00	100,00%
381	Tekuće donacije	20.000,00	0,00	20.000,00	100,00%
	Program: 1310 POMOĆ ZA OGRJEV - MINIMALNI ZAKONSKI STANDARD	**1.061.550,00**	**0,00**	**1.061.550,00**	**100,00%**
	A131001 Pomoć za ogrjev - preko proračuna JLS	**1.061.550,00**	**0,00**	**1.061.550,00**	**100,00%**
36	Pomoći dane u inozemstvo i unutar općeg proračuna	1.061.550,00	0,00	1.061.550,00	100,00%
363	Pomoći unutar općeg proračuna	1.061.550,00	0,00	1.061.550,00	100,00%
	Program: 1330 CENTRI ZA SOCIJALNU SKRB - DECENTRALIZACIJA	**2.631.274,00**	**0,00**	**2.631.274,00**	**100,00%**
	A133001 Stručno i administrativno osoblje	**2.631.274,00**	**0,00**	**2.631.274,00**	**100,00%**

u kunama

Oznaka	Naziv	Plan 2020. 1	Povećanje / smanjenje 2	Novi plan 2020. 3	Indeks % 4=3/1
36	Pomoći dane u inozemstvo i unutar općeg proračuna	2.631.274,00	0,00	2.631.274,00	100,00%
366	Pomoći proračunskim korisnicima drugih proračuna	2.631.274,00	0,00	2.631.274,00	100,00%
	Program: 1340 DOM ZA STARIJE I NEMOĆNE OSOBE	**16.950.766,00**	**0,00**	**16.950.766,00**	**100,00%**
	A134001 Stručno i administrativno osoblje	**16.620.766,00**	**0,00**	**16.620.766,00**	**100,00%**
31	Rashodi za zaposlene	10.480.000,00	0,00	10.480.000,00	100,00%
311	Plaće (Bruto)	8.597.000,00	0,00	8.597.000,00	100,00%
312	Ostali rashodi za zaposlene	465.000,00	0,00	465.000,00	100,00%
313	Doprinosi na plaće	1.418.000,00	0,00	1.418.000,00	100,00%
32	Materijalni rashodi	5.957.266,00	0,00	5.957.266,00	100,00%
321	Naknade troškova zaposlenima	701.000,00	0,00	701.000,00	100,00%
322	Rashodi za materijal i energiju	3.859.268,00	0,00	3.859.268,00	100,00%
323	Rashodi za usluge	1.270.498,00	0,00	1.270.498,00	100,00%
329	Ostali nespomenuti rashodi poslovanja	126.500,00	0,00	126.500,00	100,00%
34	Financijski rashodi	15.000,00	0,00	15.000,00	100,00%
343	Ostali financijski rashodi	15.000,00	0,00	15.000,00	100,00%
37	Naknade građanima i kućanstvima na temelju osiguranja i druge naknade	20.500,00	0,00	20.500,00	100,00%
372	Ostale naknade građanima i kućanstvima iz proračuna	20.500,00	0,00	20.500,00	100,00%
42	Rashodi za nabavu proizvedene dugotrajne imovine	148.000,00	0,00	148.000,00	100,00%
422	Postrojenja i oprema	148.000,00	0,00	148.000,00	100,00%
	K134001 Održavanje objekata	**330.000,00**	**0,00**	**330.000,00**	**100,00%**
32	Materijalni rashodi	100.000,00	0,00	100.000,00	100,00%
323	Rashodi za usluge	100.000,00	0,00	100.000,00	100,00%
42	Rashodi za nabavu proizvedene dugotrajne imovine	80.000,00	0,00	80.000,00	100,00%
422	Postrojenja i oprema	80.000,00	0,00	80.000,00	100,00%
45	Rashodi za dodatna ulaganja na nefinancijskoj imovini	150.000,00	0,00	150.000,00	100,00%
451	Dodatna ulaganja na građevinskim objektima	150.000,00	0,00	150.000,00	100,00%
	Razdjel: 017 UPRAVNI ODJEL ZA PROSTORNO UREĐENJE, GRADITELJSTVO I ZAŠTITU OKOLIŠA	**27.931.795,00**	**-730.331,00**	**27.201.464,00**	**97,39%**
	Glava: 01701 UPRAVNI ODJEL ZA PROSTORNO UREĐENJE, GRADITELJSTVO I ZAŠTITU OKOLIŠA	**23.996.395,00**	**-532.000,00**	**23.464.395,00**	**97,78%**
	Izvor: 11 Opći prihodi i primici	*11.895.424,00*	*-532.000,00*	*11.363.424,00*	*95,53%*
	Izvor: 43 Ostali prihodi za posebne namjene	*40.000,00*		*40.000,00*	*100,00%*
	Izvor: 51 Pomoći EU	*5.168.057,00*		*5.168.057,00*	*100,00%*
	Izvor: 52 Ostale pomoći	*3.448.773,00*		*3.448.773,00*	*100,00%*
	Izvor: 81 Namjenski primici od zaduživanja	*3.444.141,00*		*3.444.141,00*	*100,00%*
	Program: 1070 AKTIVNOSTI IZ NADLEŽNOSTI ODJELA	**6.902.469,00**	**-500.000,00**	**6.402.469,00**	**92,76%**

u kunama

Oznaka	Naziv	Plan 2020. 1	Povećanje / smanjenje 2	Novi plan 2020. 3	Indeks % 4=3/1
	A107001 Javna uprava i administracija	**50.000,00**	**0,00**	**50.000,00**	**100,00%**
32	Materijalni rashodi	40.000,00	0,00	40.000,00	100,00%
321	Naknade troškova zaposlenima	13.000,00	0,00	13.000,00	100,00%
322	Rashodi za materijal i energiju	22.000,00	0,00	22.000,00	100,00%
329	Ostali nespomenuti rashodi poslovanja	5.000,00	0,00	5.000,00	100,00%
37	Naknade građanima i kućanstvima na temelju osiguranja i druge naknade	10.000,00	0,00	10.000,00	100,00%
372	Ostale naknade građanima i kućanstvima iz proračuna	10.000,00	0,00	10.000,00	100,00%
	A107007 Izrada prostorno planskih podloga i održavanje baze podataka	**336.250,00**	**0,00**	**336.250,00**	**100,00%**
32	Materijalni rashodi	336.250,00	0,00	336.250,00	100,00%
323	Rashodi za usluge	336.250,00	0,00	336.250,00	100,00%
	K107004 Rasvjeta oplošja zgrade Vodotornja	**4.350.000,00**	**-500.000,00**	**3.850.000,00**	**88,51%**
45	Rashodi za dodatna ulaganja na nefinancijskoj imovini	4.350.000,00	-500.000,00	3.850.000,00	88,51%
451	Dodatna ulaganja na građevinskim objektima	4.350.000,00	-500.000,00	3.850.000,00	88,51%
	K107005 Uređenje zgrade Vodotornja	**2.166.219,00**	**0,00**	**2.166.219,00**	**100,00%**
32	Materijalni rashodi	1.293.750,00	0,00	1.293.750,00	100,00%
323	Rashodi za usluge	1.293.750,00	0,00	1.293.750,00	100,00%
45	Rashodi za dodatna ulaganja na nefinancijskoj imovini	872.469,00	0,00	872.469,00	100,00%
451	Dodatna ulaganja na građevinskim objektima	872.469,00	0,00	872.469,00	100,00%
	Program: 1080 PROGRAM ZBRINJAVANJA OTPADA	**615.000,00**	**-34.000,00**	**581.000,00**	**94,47%**
	A108001 Monitoring i održavanje odlagališta otpada	**265.000,00**	**0,00**	**265.000,00**	**100,00%**
32	Materijalni rashodi	265.000,00	0,00	265.000,00	100,00%
329	Ostali nespomenuti rashodi poslovanja	265.000,00	0,00	265.000,00	100,00%
	T108003 Gospodarenje otpadom	**350.000,00**	**-34.000,00**	**316.000,00**	**90,29%**
35	Subvencije	350.000,00	-34.000,00	316.000,00	90,29%
351	Subvencije trgovačkim društvima u javnom sektoru	350.000,00	-34.000,00	316.000,00	90,29%
	Program: 1090 PROGRAM ZAŠTITE OKOLIŠA	**115.000,00**	**2.000,00**	**117.000,00**	**101,74%**
	A109011 Sklonište za životinje »Spas«	**45.000,00**	**0,00**	**45.000,00**	**100,00%**
38	Ostali rashodi	45.000,00	0,00	45.000,00	100,00%
381	Tekuće donacije	45.000,00	0,00	45.000,00	100,00%
	A109015 Zakonske obveze u zaštiti okoliša	**40.000,00**	**0,00**	**40.000,00**	**100,00%**
32	Materijalni rashodi	40.000,00	0,00	40.000,00	100,00%
329	Ostali nespomenuti rashodi poslovanja	40.000,00	0,00	40.000,00	100,00%
	A109017 Udruge iz područja zaštite prirode i okoliša	**30.000,00**	**2.000,00**	**32.000,00**	**106,67%**
38	Ostali rashodi	30.000,00	2.000,00	32.000,00	106,67%
381	Tekuće donacije	30.000,00	2.000,00	32.000,00	106,67%

u kunama

Oznaka	Naziv	Plan 2020. 1	Povećanje / smanjenje 2	Novi plan 2020. 3	Indeks % 4=3/1
	Program: 1140 PROGRAMI EUROPSKIH POSLOVA	**16.363.926,00**	**0,00**	**16.363.926,00**	**100,00%**
	K114002 EnU projekti na županijskim objektima	**16.363.926,00**	**0,00**	**16.363.926,00**	**100,00%**
32	Materijalni rashodi	21.879,00	0,00	21.879,00	100,00%
323	Rashodi za usluge	18.129,00	0,00	18.129,00	100,00%
329	Ostali nespomenuti rashodi poslovanja	3.750,00	0,00	3.750,00	100,00%
45	Rashodi za dodatna ulaganja na nefinancijskoj imovini	16.342.047,00	0,00	16.342.047,00	100,00%
451	Dodatna ulaganja na građevinskim objektima	16.342.047,00	0,00	16.342.047,00	100,00%
	Glava: 01702 ZAVOD ZA PROSTORNO UREĐENJE VARAŽDINSKE ŽUPANIJE	**2.623.100,00**	**-230.331,00**	**2.392.769,00**	**91,22%**
	Izvor: 11 Opći prihodi i primici	*2.280.200,00*	*-81.200,00*	*2.199.000,00*	*96,44%*
	Izvor: 31 Vlastiti prihodi	*36.600,00*	*44.000,00*	*80.600,00*	*220,22%*
	Izvor: 52 Ostale pomoći	*306.300,00*	*-193.131,00*	*113.169,00*	*36,95%*
	Program: 1370 PROSTORNO UREĐENJE I GRADITELJSTVO	**2.623.100,00**	**-230.331,00**	**2.392.769,00**	**91,22%**
	A137001 Stručno i administrativno osoblje	**2.623.100,00**	**-230.331,00**	**2.392.769,00**	**91,22%**
31	Rashodi za zaposlene	1.779.800,00	-151.192,00	1.628.608,00	91,51%
311	Plaće (Bruto)	1.373.100,00	-115.536,00	1.257.564,00	91,59%
312	Ostali rashodi za zaposlene	170.200,00	-16.157,00	154.043,00	90,51%
313	Doprinosi na plaće	236.500,00	-19.499,00	217.001,00	91,76%
32	Materijalni rashodi	732.300,00	-61.639,00	670.661,00	91,58%
321	Naknade troškova zaposlenima	216.000,00	-40.939,00	175.061,00	81,05%
322	Rashodi za materijal i energiju	121.000,00	-11.000,00	110.000,00	90,91%
323	Rashodi za usluge	335.000,00	0,00	335.000,00	100,00%
329	Ostali nespomenuti rashodi poslovanja	60.300,00	-9.700,00	50.600,00	83,91%
34	Financijski rashodi	6.000,00	-1.500,00	4.500,00	75,00%
343	Ostali financijski rashodi	6.000,00	-1.500,00	4.500,00	75,00%
41	Rashodi za nabavu neproizvedene dugotrajne imovine	59.000,00	-4.000,00	55.000,00	93,22%
412	Nematerijalna imovina	59.000,00	-4.000,00	55.000,00	93,22%
42	Rashodi za nabavu proizvedene dugotrajne imovine	46.000,00	-12.000,00	34.000,00	73,91%
422	Postrojenja i oprema	46.000,00	-12.000,00	34.000,00	73,91%
	Glava: 01703 JAVNA USTANOVA ZA UPRAVLJANJE ZAŠTIĆENIM DIJELOVIMA PRIRODE	**1.312.300,00**	**32.000,00**	**1.344.300,00**	**102,44%**
	Izvor: 11 Opći prihodi i primici	*1.305.500,00*	*32.000,00*	*1.337.500,00*	*102,45%*
	Izvor: 31 Vlastiti prihodi	*2.000,00*		*2.000,00*	*100,00%*
	Izvor: 51 Pomoći EU	*2.000,00*		*2.000,00*	*100,00%*
	Izvor: 52 Ostale pomoći	*2.800,00*		*2.800,00*	*100,00%*
	Program: 1090 PROGRAM ZAŠTITE OKOLIŠA	**1.155.798,00**	**-135.918,00**	**1.019.880,00**	**88,24%**
	A109012 Stručno i administrativno osoblje	**675.375,00**	**-107.537,00**	**567.838,00**	**84,08%**
31	Rashodi za zaposlene	675.375,00	-107.537,00	567.838,00	84,08%
311	Plaće (Bruto)	530.177,00	-95.286,00	434.891,00	82,03%
312	Ostali rashodi za zaposlene	57.200,00	3.472,00	60.672,00	106,07%
313	Doprinosi na plaće	87.998,00	-15.723,00	72.275,00	82,13%

u kunama

Oznaka	Naziv	Plan 2020. 1	Povećanje / smanjenje 2	Novi plan 2020. 3	Indeks % 4=3/1
	A109014 Rashodi za provođenje programa javne ustanove	**480.423,00**	**-28.381,00**	**452.042,00**	**94,09%**
32	Materijalni rashodi	456.823,00	-51.381,00	405.442,00	88,75%
321	Naknade troškova zaposlenima	75.456,00	-20.579,00	54.877,00	72,73%
322	Rashodi za materijal i energiju	102.000,00	-55.000,00	47.000,00	46,08%
323	Rashodi za usluge	234.467,00	38.698,00	273.165,00	116,50%
329	Ostali nespomenuti rashodi poslovanja	44.900,00	-14.500,00	30.400,00	67,71%
34	Financijski rashodi	6.000,00	0,00	6.000,00	100,00%
343	Ostali financijski rashodi	6.000,00	0,00	6.000,00	100,00%
36	Pomoći dane u inozemstvo i unutar općeg proračuna	4.200,00	0,00	4.200,00	100,00%
366	Pomoći proračunskim korisnicima drugih proračuna	2.100,00	0,00	2.100,00	100,00%
369	Prijenosi između proračunskih korisnika istog proračuna	2.100,00	0,00	2.100,00	100,00%
38	Ostali rashodi	1.400,00	0,00	1.400,00	100,00%
381	Tekuće donacije	1.400,00	0,00	1.400,00	100,00%
41	Rashodi za nabavu neproizvedene dugotrajne imovine	2.000,00	-2.000,00	0,00	0,00%
412	Nematerijalna imovina	2.000,00	-2.000,00	0,00	0,00%
42	Rashodi za nabavu proizvedene dugotrajne imovine	10.000,00	25.000,00	35.000,00	350,00%
422	Postrojenja i oprema	10.000,00	25.000,00	35.000,00	350,00%
	Program: 1140 PROGRAMI EUROPSKIH POSLOVA	**156.502,00**	**167.918,00**	**324.420,00**	**207,29%**
	T114025 Projekt DRAVA LIFE	**13.533,00**	**12.500,00**	**26.033,00**	**192,37%**
32	Materijalni rashodi	12.533,00	12.500,00	25.033,00	199,74%
323	Rashodi za usluge	0,00	12.500,00	12.500,00	0,00%
329	Ostali nespomenuti rashodi poslovanja	12.533,00	0,00	12.533,00	100,00%
42	Rashodi za nabavu proizvedene dugotrajne imovine	1.000,00	0,00	1.000,00	100,00%
422	Postrojenja i oprema	1.000,00	0,00	1.000,00	100,00%
	T114029 Poučna staza Drava	**1.000,00**	**0,00**	**1.000,00**	**100,00%**
32	Materijalni rashodi	500,00	0,00	500,00	100,00%
323	Rashodi za usluge	500,00	0,00	500,00	100,00%
42	Rashodi za nabavu proizvedene dugotrajne imovine	500,00	0,00	500,00	100,00%
422	Postrojenja i oprema	500,00	0,00	500,00	100,00%
	T114042 Projekt Riverside	**41.969,00**	**9.909,00**	**51.878,00**	**123,61%**
31	Rashodi za zaposlene	34.887,00	6.803,00	41.690,00	119,50%
311	Plaće (Bruto)	29.623,00	2.796,00	32.419,00	109,44%
312	Ostali rashodi za zaposlene	0,00	2.060,00	2.060,00	0,00%
313	Doprinosi na plaće	5.264,00	1.947,00	7.211,00	136,99%
32	Materijalni rashodi	7.082,00	3.106,00	10.188,00	143,86%
321	Naknade troškova zaposlenima	3.644,00	544,00	4.188,00	114,93%
322	Rashodi za materijal i energiju	2.438,00	2.562,00	5.000,00	205,09%
323	Rashodi za usluge	1.000,00	0,00	1.000,00	100,00%
	T114043 Projekt LifelineMDD	**100.000,00**	**145.509,00**	**245.509,00**	**245,51%**
31	Rashodi za zaposlene	0,00	105.974,00	105.974,00	0,00%
311	Plaće (Bruto)	0,00	83.490,00	83.490,00	0,00%

u kunama

Oznaka	Naziv	Plan 2020. 1	Povećanje / smanjenje 2	Novi plan 2020. 3	Indeks % 4=3/1
312	Ostali rashodi za zaposlene	0,00	8.708,00	8.708,00	0,00%
313	Doprinosi na plaće	0,00	13.776,00	13.776,00	0,00%
32	Materijalni rashodi	88.600,00	28.235,00	116.835,00	131,87%
321	Naknade troškova zaposlenima	0,00	7.035,00	7.035,00	0,00%
322	Rashodi za materijal i energiju	4.120,00	-2.120,00	2.000,00	48,54%
323	Rashodi za usluge	84.480,00	23.320,00	107.800,00	127,60%
41	Rashodi za nabavu neproizvedene dugotrajne imovine	0,00	2.100,00	2.100,00	0,00%
412	Nematerijalna imovina	0,00	2.100,00	2.100,00	0,00%
42	Rashodi za nabavu proizvedene dugotrajne imovine	11.400,00	9.200,00	20.600,00	180,70%
422	Postrojenja i oprema	11.400,00	9.200,00	20.600,00	180,70%
	Razdjel: 018 UPRAVNI ODJEL ZA GOSPODARSTVO I EUROPSKE POSLOVE	**20.708.080,00**	**1.879.224,00**	**22.587.304,00**	**109,07%**
	Glava: 01801 UPRAVNI ODJEL ZA GOSPODARSTVO I EUROPSKE POSLOVE	**14.868.186,00**	**1.879.224,00**	**16.747.410,00**	**112,64%**
	Izvor: 11 Opći prihodi i primici	*12.211.271,00*	*2.377.000,00*	*14.588.271,00*	*119,47%*
	Izvor: 51 Pomoći EU	*1.149.575,00*	*-11.276,00*	*1.138.299,00*	*99,02%*
	Izvor: 52 Ostale pomoći	*1.287.340,00*	*-410.500,00*	*876.840,00*	*68,11%*
	Izvor: 61 Donacije	*220.000,00*	*-76.000,00*	*144.000,00*	*65,45%*
	Program: 1070 AKTIVNOSTI IZ NADLEŽNOSTI ODJELA	**165.500,00**	**0,00**	**165.500,00**	**100,00%**
	A107001 Javna uprava i administracija	**165.500,00**	**0,00**	**165.500,00**	**100,00%**
32	Materijalni rashodi	118.000,00	0,00	118.000,00	100,00%
321	Naknade troškova zaposlenima	20.000,00	0,00	20.000,00	100,00%
322	Rashodi za materijal i energiju	30.000,00	0,00	30.000,00	100,00%
323	Rashodi za usluge	30.000,00	0,00	30.000,00	100,00%
329	Ostali nespomenuti rashodi poslovanja	38.000,00	0,00	38.000,00	100,00%
37	Naknade građanima i kućanstvima na temelju osiguranja i druge naknade	47.500,00	0,00	47.500,00	100,00%
372	Ostale naknade građanima i kućanstvima iz proračuna	47.500,00	0,00	47.500,00	100,00%
	Program: 1120 PROGRAM ENERGETIKE	**100.000,00**	**1.845.000,00**	**1.945.000,00**	**1945,00%**
	A112001 Energetska učinkovitost Varaždinske županije	**100.000,00**	**1.845.000,00**	**1.945.000,00**	**1945,00%**
32	Materijalni rashodi	50.000,00	5.000,00	55.000,00	110,00%
323	Rashodi za usluge	50.000,00	5.000,00	55.000,00	110,00%
37	Naknade građanima i kućanstvima na temelju osiguranja i druge naknade	50.000,00	1.500.000,00	1.550.000,00	3100,00%
372	Ostale naknade građanima i kućanstvima iz proračuna	50.000,00	1.500.000,00	1.550.000,00	3100,00%
42	Rashodi za nabavu proizvedene dugotrajne imovine	0,00	340.000,00	340.000,00	0,00%
423	Prijevozna sredstva	0,00	340.000,00	340.000,00	0,00%
	Program: 1130 PROGRAM UREĐENJE PROMETNICA	**97.800,00**	**0,00**	**97.800,00**	**100,00%**
	A113001 Komunalno uređenje romskih naselja	**50.000,00**	**0,00**	**50.000,00**	**100,00%**

u kunama

Oznaka	Naziv	Plan 2020. 1	Povećanje / smanjenje 2	Novi plan 2020. 3	Indeks % 4=3/1
32	Materijalni rashodi	50.000,00	0,00	50.000,00	100,00%
323	Rashodi za usluge	50.000,00	0,00	50.000,00	100,00%
	T113001 Rekonstrukcija i održavanje prometnica	**47.800,00**	**0,00**	**47.800,00**	**100,00%**
36	Pomoći dane u inozemstvo i unutar općeg proračuna	47.800,00	0,00	47.800,00	100,00%
363	Pomoći unutar općeg proračuna	47.800,00	0,00	47.800,00	100,00%
	Program: 1140 PROGRAMI EUROPSKIH POSLOVA	**2.365.186,00**	**-16.276,00**	**2.348.910,00**	**99,31%**
	A114001 Skupština europskih regija (SER)	**165.000,00**	**0,00**	**165.000,00**	**100,00%**
32	Materijalni rashodi	165.000,00	0,00	165.000,00	100,00%
321	Naknade troškova zaposlenima	30.000,00	0,00	30.000,00	100,00%
323	Rashodi za usluge	10.000,00	0,00	10.000,00	100,00%
329	Ostali nespomenuti rashodi poslovanja	125.000,00	0,00	125.000,00	100,00%
	A114002 Savjet za EU poslove	**50.000,00**	**0,00**	**50.000,00**	**100,00%**
32	Materijalni rashodi	50.000,00	0,00	50.000,00	100,00%
323	Rashodi za usluge	30.000,00	0,00	30.000,00	100,00%
329	Ostali nespomenuti rashodi poslovanja	20.000,00	0,00	20.000,00	100,00%
	A114003 Članarine međunarodnim organizacijama	**80.000,00**	**0,00**	**80.000,00**	**100,00%**
32	Materijalni rashodi	80.000,00	0,00	80.000,00	100,00%
329	Ostali nespomenuti rashodi poslovanja	80.000,00	0,00	80.000,00	100,00%
	T114002 Ured u Bruxellesu	**90.000,00**	**0,00**	**90.000,00**	**100,00%**
32	Materijalni rashodi	90.000,00	0,00	90.000,00	100,00%
329	Ostali nespomenuti rashodi poslovanja	90.000,00	0,00	90.000,00	100,00%
	T114010 Međunarodni projekti iz EU fondova	**220.500,00**	**-50.000,00**	**170.500,00**	**77,32%**
32	Materijalni rashodi	220.500,00	-50.000,00	170.500,00	77,32%
321	Naknade troškova zaposlenima	1.000,00	0,00	1.000,00	100,00%
323	Rashodi za usluge	218.500,00	-50.000,00	168.500,00	77,12%
329	Ostali nespomenuti rashodi poslovanja	1.000,00	0,00	1.000,00	100,00%
	T114028 Razvoj prometne infrastrukture	**17.000,00**	**45.000,00**	**62.000,00**	**364,71%**
32	Materijalni rashodi	17.000,00	45.000,00	62.000,00	364,71%
323	Rashodi za usluge	17.000,00	45.000,00	62.000,00	364,71%
	T114031 SOLICRIS - Solidarnost u prevenciji kriznih situacija i umrežavanje JLS-a i građana u dinamičkoj Europi	**12.400,00**	**-11.276,00**	**1.124,00**	**9,06%**
31	Rashodi za zaposlene	8.205,00	-8.205,00	0,00	0,00%
311	Plaće (Bruto)	7.000,00	-7.000,00	0,00	0,00%
313	Doprinosi na plaće	1.205,00	-1.205,00	0,00	0,00%
32	Materijalni rashodi	4.195,00	-3.071,00	1.124,00	26,79%
321	Naknade troškova zaposlenima	2.000,00	-876,00	1.124,00	56,20%
322	Rashodi za materijal i energiju	2.195,00	-2.195,00	0,00	0,00%
	T114033 Lokalne inicijative za poticanje zapošljavanja u Varaždinskoj županiji - LEPEZA VŽ	**1.315.588,00**	**0,00**	**1.315.588,00**	**100,00%**
31	Rashodi za zaposlene	30.000,00	0,00	30.000,00	100,00%
311	Plaće (Bruto)	25.000,00	0,00	25.000,00	100,00%
313	Doprinosi na plaće	5.000,00	0,00	5.000,00	100,00%

u kunama

Oznaka	Naziv	Plan 2020. 1	Povećanje / smanjenje 2	Novi plan 2020. 3	Indeks % 4=3/1
32	Materijalni rashodi	587.089,00	0,00	587.089,00	100,00%
321	Naknade troškova zaposlenima	6.876,00	0,00	6.876,00	100,00%
323	Rashodi za usluge	439.351,00	0,00	439.351,00	100,00%
324	Naknade troškova osobama izvan radnog odnosa	99.336,00	0,00	99.336,00	100,00%
329	Ostali nespomenuti rashodi poslovanja	41.526,00	0,00	41.526,00	100,00%
35	Subvencije	665.000,00	0,00	665.000,00	100,00%
352	Subvencije trgovačkim društvima, zadrugama, poljoprivrednicima i obrtnicima izvan javnog sektora	99.750,00	0,00	99.750,00	100,00%
353	Subvencije trgovačkim društvima, zadrugama, poljoprivrednicima i obrtnicima iz EU sredstava	565.250,00	0,00	565.250,00	100,00%
36	Pomoći dane u inozemstvo i unutar općeg proračuna	33.499,00	0,00	33.499,00	100,00%
366	Pomoći proračunskim korisnicima drugih proračuna	5.025,00	0,00	5.025,00	100,00%
368	Pomoći temeljem prijenosa EU sredstava	28.474,00	0,00	28.474,00	100,00%
	T114040 Projekt RESPONSe	**329.198,00**	**0,00**	**329.198,00**	**100,00%**
31	Rashodi za zaposlene	84.295,00	0,00	84.295,00	100,00%
311	Plaće (Bruto)	72.356,00	0,00	72.356,00	100,00%
313	Doprinosi na plaće	11.939,00	0,00	11.939,00	100,00%
32	Materijalni rashodi	244.903,00	0,00	244.903,00	100,00%
321	Naknade troškova zaposlenima	53.937,00	0,00	53.937,00	100,00%
323	Rashodi za usluge	97.868,00	0,00	97.868,00	100,00%
324	Naknade troškova osobama izvan radnog odnosa	93.098,00	0,00	93.098,00	100,00%
	T114041 Responsible Green Destination Amazon of Europe - Amazing AOE	**85.500,00**	**0,00**	**85.500,00**	**100,00%**
32	Materijalni rashodi	71.250,00	0,00	71.250,00	100,00%
321	Naknade troškova zaposlenima	14.250,00	0,00	14.250,00	100,00%
323	Rashodi za usluge	57.000,00	0,00	57.000,00	100,00%
38	Ostali rashodi	14.250,00	0,00	14.250,00	100,00%
381	Tekuće donacije	14.250,00	0,00	14.250,00	100,00%
	Program: 1160 PROGRAM RAZVOJA OBRTNIŠTVA, PODUZETNIŠTVA I TURIZMA	**9.983.700,00**	**50.500,00**	**10.034.200,00**	**100,51%**
	A116001 Podizanje kvalitete turističkih usluga i povećanje smještajnih kapaciteta	**1.100.000,00**	**-50.000,00**	**1.050.000,00**	**95,45%**
35	Subvencije	500.000,00	-50.000,00	450.000,00	90,00%
352	Subvencije trgovačkim društvima, zadrugama, poljoprivrednicima i obrtnicima izvan javnog sektora	500.000,00	-50.000,00	450.000,00	90,00%
37	Naknade građanima i kućanstvima na temelju osiguranja i druge naknade	600.000,00	0,00	600.000,00	100,00%
372	Ostale naknade građanima i kućanstvima iz proračuna	600.000,00	0,00	600.000,00	100,00%
	A116002 Potpore liječnicima u funkciji razvoja zajednice	**380.000,00**	**-100.000,00**	**280.000,00**	**73,68%**
37	Naknade građanima i kućanstvima na temelju osiguranja i druge naknade	380.000,00	-100.000,00	280.000,00	73,68%
372	Ostale naknade građanima i kućanstvima iz proračuna	380.000,00	-100.000,00	280.000,00	73,68%

u kunama

Oznaka	Naziv	Plan 2020. 1	Povećanje / smanjenje 2	Novi plan 2020. 3	Indeks % 4=3/1
	A116003 Program razvoja cikloturizma na kontinentu	**449.500,00**	**-250.000,00**	**199.500,00**	**44,38%**
32	Materijalni rashodi	449.500,00	-250.000,00	199.500,00	44,38%
323	Rashodi za usluge	449.500,00	-250.000,00	199.500,00	44,38%
	K116001 Program razvoja javne turističke infrastrukture	**675.200,00**	**-481.650,00**	**193.550,00**	**28,67%**
32	Materijalni rashodi	675.200,00	-481.650,00	193.550,00	28,67%
323	Rashodi za usluge	675.200,00	-481.650,00	193.550,00	28,67%
	T116001 Regresiranje kamata za poduzetničke kredite	**732.500,00**	**-50.000,00**	**682.500,00**	**93,17%**
32	Materijalni rashodi	47.500,00	0,00	47.500,00	100,00%
323	Rashodi za usluge	47.500,00	0,00	47.500,00	100,00%
35	Subvencije	685.000,00	-50.000,00	635.000,00	92,70%
352	Subvencije trgovačkim društvima, zadrugama, poljoprivrednicima i obrtnicima izvan javnog sektora	685.000,00	-50.000,00	635.000,00	92,70%
	T116004 Programi razvoja gospodarstva	**3.746.500,00**	**532.650,00**	**4.279.150,00**	**114,22%**
32	Materijalni rashodi	1.378.500,00	100.000,00	1.478.500,00	107,25%
323	Rashodi za usluge	1.350.000,00	100.000,00	1.450.000,00	107,41%
329	Ostali nespomenuti rashodi poslovanja	28.500,00	0,00	28.500,00	100,00%
35	Subvencije	95.000,00	0,00	95.000,00	100,00%
352	Subvencije trgovačkim društvima, zadrugama, poljoprivrednicima i obrtnicima izvan javnog sektora	95.000,00	0,00	95.000,00	100,00%
36	Pomoći dane u inozemstvo i unutar općeg proračuna	190.000,00	100.000,00	290.000,00	152,63%
363	Pomoći unutar općeg proračuna	190.000,00	100.000,00	290.000,00	152,63%
38	Ostali rashodi	1.083.000,00	332.650,00	1.415.650,00	130,72%
381	Tekuće donacije	1.083.000,00	332.650,00	1.415.650,00	130,72%
53	Izdaci za dionice i udjele u glavnici	1.000.000,00	0,00	1.000.000,00	100,00%
532	Dionice i udjeli u glavnici trgovačkih društava u javnom sektoru	1.000.000,00	0,00	1.000.000,00	100,00%
	T116007 Pomoć obrtništvu u situaciji uzrokovanom COVID-19	**2.700.000,00**	**149.500,00**	**2.849.500,00**	**105,54%**
35	Subvencije	1.700.000,00	149.500,00	1.849.500,00	108,79%
352	Subvencije trgovačkim društvima, zadrugama, poljoprivrednicima i obrtnicima izvan javnog sektora	1.700.000,00	149.500,00	1.849.500,00	108,79%
51	Izdaci za dane zajmove i depozite	1.000.000,00	0,00	1.000.000,00	100,00%
516	Izdaci za dane zajmove trgovačkim društvima i obrtnicima izvan javnog sektora	1.000.000,00	0,00	1.000.000,00	100,00%
	T116008 Prezentacijski centri Gomila i Gaveznica	**200.000,00**	**300.000,00**	**500.000,00**	**250,00%**
41	Rashodi za nabavu neproizvedene dugotrajne imovine	200.000,00	0,00	200.000,00	100,00%
411	Materijalna imovina - prirodna bogatstva	200.000,00	0,00	200.000,00	100,00%
42	Rashodi za nabavu proizvedene dugotrajne imovine	0,00	300.000,00	300.000,00	0,00%
421	Građevinski objekti	0,00	300.000,00	300.000,00	0,00%

u kunama

Oznaka	Naziv	Plan 2020. 1	Povećanje / smanjenje 2	Novi plan 2020. 3	Indeks % 4=3/1
	Program: 1166 JAVNI RED I SIGURNOST	**2.156.000,00**	**0,00**	**2.156.000,00**	**100,00%**
	A116603 Vatrogasna zajednica Varaždinske županije - sufin. red. aktivnosti	**1.040.000,00**	**0,00**	**1.040.000,00**	**100,00%**
38	Ostali rashodi	1.040.000,00	0,00	1.040.000,00	100,00%
381	Tekuće donacije	1.040.000,00	0,00	1.040.000,00	100,00%
	A116604 Sufinanciranje aktivnosti civilne zaštite	**610.000,00**	**0,00**	**610.000,00**	**100,00%**
32	Materijalni rashodi	360.000,00	0,00	360.000,00	100,00%
322	Rashodi za materijal i energiju	130.000,00	0,00	130.000,00	100,00%
323	Rashodi za usluge	220.000,00	0,00	220.000,00	100,00%
324	Naknade troškova osobama izvan radnog odnosa	10.000,00	0,00	10.000,00	100,00%
38	Ostali rashodi	200.000,00	0,00	200.000,00	100,00%
381	Tekuće donacije	200.000,00	0,00	200.000,00	100,00%
42	Rashodi za nabavu proizvedene dugotrajne imovine	50.000,00	0,00	50.000,00	100,00%
422	Postrojenja i oprema	50.000,00	0,00	50.000,00	100,00%
	A116605 Financiranje aktivnosti obrane i sigurnosti	**16.000,00**	**0,00**	**16.000,00**	**100,00%**
32	Materijalni rashodi	6.000,00	0,00	6.000,00	100,00%
323	Rashodi za usluge	1.000,00	0,00	1.000,00	100,00%
329	Ostali nespomenuti rashodi poslovanja	5.000,00	0,00	5.000,00	100,00%
36	Pomoći dane u inozemstvo i unutar općeg proračuna	10.000,00	0,00	10.000,00	100,00%
363	Pomoći unutar općeg proračuna	10.000,00	0,00	10.000,00	100,00%
	A116606 Savjet za sigurnost prometa Varaždinske županije	**10.000,00**	**0,00**	**10.000,00**	**100,00%**
32	Materijalni rashodi	10.000,00	0,00	10.000,00	100,00%
323	Rashodi za usluge	5.000,00	0,00	5.000,00	100,00%
329	Ostali nespomenuti rashodi poslovanja	5.000,00	0,00	5.000,00	100,00%
	T116601 Vatrogasna oprema	**480.000,00**	**0,00**	**480.000,00**	**100,00%**
32	Materijalni rashodi	140.000,00	0,00	140.000,00	100,00%
323	Rashodi za usluge	140.000,00	0,00	140.000,00	100,00%
38	Ostali rashodi	340.000,00	0,00	340.000,00	100,00%
382	Kapitalne donacije	340.000,00	0,00	340.000,00	100,00%
	Glava: 01802 JAVNA USTANOVA ZA REGIONALNI RAZVOJ VARAŽDINSKE ŽUPANIJE	**5.839.894,00**	**0,00**	**5.839.894,00**	**100,00%**
	Izvor: 11 Opći prihodi i primici	*1.739.717,00*		*1.739.717,00*	*100,00%*
	Izvor: 31 Vlastiti prihodi	*10.000,00*		*10.000,00*	*100,00%*
	Izvor: 51 Pomoći EU	*3.702.225,00*		*3.702.225,00*	*100,00%*
	Izvor: 52 Ostale pomoći	*387.952,00*		*387.952,00*	*100,00%*
	Program: 1135 REGIONALNI KOORDINATOR	**1.495.134,00**	**0,00**	**1.495.134,00**	**100,00%**
	A113501 Rashodi za provođenje redovne djelatnosti	**1.495.134,00**	**0,00**	**1.495.134,00**	**100,00%**
31	Rashodi za zaposlene	735.000,00	0,00	735.000,00	100,00%
311	Plaće (Bruto)	500.000,00	0,00	500.000,00	100,00%
312	Ostali rashodi za zaposlene	150.000,00	0,00	150.000,00	100,00%
313	Doprinosi na plaće	85.000,00	0,00	85.000,00	100,00%

u kunama

Oznaka	Naziv	Plan 2020. 1	Povećanje / smanjenje 2	Novi plan 2020. 3	Indeks % 4=3/1
32	Materijalni rashodi	702.134,00	0,00	702.134,00	100,00%
321	Naknade troškova zaposlenima	350.000,00	0,00	350.000,00	100,00%
322	Rashodi za materijal i energiju	40.000,00	0,00	40.000,00	100,00%
323	Rashodi za usluge	200.000,00	0,00	200.000,00	100,00%
324	Naknade troškova osobama izvan radnog odnosa	12.134,00	0,00	12.134,00	100,00%
329	Ostali nespomenuti rashodi poslovanja	100.000,00	0,00	100.000,00	100,00%
34	Financijski rashodi	8.000,00	0,00	8.000,00	100,00%
342	Kamate za primljene kredite i zajmove	3.000,00	0,00	3.000,00	100,00%
343	Ostali financijski rashodi	5.000,00	0,00	5.000,00	100,00%
41	Rashodi za nabavu neproizvedene dugotrajne imovine	20.000,00	0,00	20.000,00	100,00%
412	Nematerijalna imovina	20.000,00	0,00	20.000,00	100,00%
42	Rashodi za nabavu proizvedene dugotrajne imovine	30.000,00	0,00	30.000,00	100,00%
422	Postrojenja i oprema	30.000,00	0,00	30.000,00	100,00%
	Program: 1140 PROGRAMI EUROPSKIH POSLOVA	**4.344.760,00**	**0,00**	**4.344.760,00**	**100,00%**
	T114017 Asistenti u nastavi	**162.100,00**	**0,00**	**162.100,00**	**100,00%**
31	Rashodi za zaposlene	150.000,00	0,00	150.000,00	100,00%
311	Plaće (Bruto)	128.000,00	0,00	128.000,00	100,00%
313	Doprinosi na plaće	22.000,00	0,00	22.000,00	100,00%
32	Materijalni rashodi	12.100,00	0,00	12.100,00	100,00%
321	Naknade troškova zaposlenima	9.600,00	0,00	9.600,00	100,00%
322	Rashodi za materijal i energiju	2.500,00	0,00	2.500,00	100,00%
	T114033 Lokalne inicijative za poticanje zapošljavanja u Varaždinskoj županiji - LEPEZA VŽ	**17.160,00**	**0,00**	**17.160,00**	**100,00%**
31	Rashodi za zaposlene	14.920,00	0,00	14.920,00	100,00%
311	Plaće (Bruto)	12.800,00	0,00	12.800,00	100,00%
313	Doprinosi na plaće	2.120,00	0,00	2.120,00	100,00%
32	Materijalni rashodi	2.240,00	0,00	2.240,00	100,00%
322	Rashodi za materijal i energiju	2.240,00	0,00	2.240,00	100,00%
	T114037 SoKroG – Socijalna aktivacija za osiguranje zdravog, sigurnog i pristupačnog pograničnog područja	**365.500,00**	**0,00**	**365.500,00**	**100,00%**
31	Rashodi za zaposlene	240.000,00	0,00	240.000,00	100,00%
311	Plaće (Bruto)	205.000,00	0,00	205.000,00	100,00%
313	Doprinosi na plaće	35.000,00	0,00	35.000,00	100,00%
32	Materijalni rashodi	125.500,00	0,00	125.500,00	100,00%
321	Naknade troškova zaposlenima	5.500,00	0,00	5.500,00	100,00%
322	Rashodi za materijal i energiju	20.000,00	0,00	20.000,00	100,00%
323	Rashodi za usluge	100.000,00	0,00	100.000,00	100,00%
	T114039 Suradnja za razvoj	**3.800.000,00**	**0,00**	**3.800.000,00**	**100,00%**
31	Rashodi za zaposlene	2.700.000,00	0,00	2.700.000,00	100,00%
311	Plaće (Bruto)	2.300.000,00	0,00	2.300.000,00	100,00%
313	Doprinosi na plaće	400.000,00	0,00	400.000,00	100,00%
32	Materijalni rashodi	850.000,00	0,00	850.000,00	100,00%
321	Naknade troškova zaposlenima	420.000,00	0,00	420.000,00	100,00%

u kunama

Oznaka	Naziv	Plan 2020. 1	Povećanje / smanjenje 2	Novi plan 2020. 3	Indeks % 4=3/1
322	Rashodi za materijal i energiju	150.000,00	0,00	150.000,00	100,00%
323	Rashodi za usluge	250.000,00	0,00	250.000,00	100,00%
329	Ostali nespomenuti rashodi poslovanja	30.000,00	0,00	30.000,00	100,00%
42	Rashodi za nabavu proizvedene dugotrajne imovine	250.000,00	0,00	250.000,00	100,00%
422	Postrojenja i oprema	250.000,00	0,00	250.000,00	100,00%
	Razdjel: 019 UPRAVNI ODJEL ZA OPĆU UPRAVU	**257.500,00**	**-103.000,00**	**154.500,00**	**60,00%**
	Glava: 01901 UPRAVNI ODJEL ZA OPĆU UPRAVU	**257.500,00**	**-103.000,00**	**154.500,00**	**60,00%**
	Izvor: 11 Opći prihodi i primici	*257.500,00*	*-103.000,00*	*154.500,00*	*60,00%*
	Program: 1070 AKTIVNOSTI IZ NADLEŽNOSTI ODJELA	**257.500,00**	**-103.000,00**	**154.500,00**	**60,00%**
	A107001 Javna uprava i administracija	**257.500,00**	**-103.000,00**	**154.500,00**	**60,00%**
32	Materijalni rashodi	257.500,00	-103.000,00	154.500,00	60,00%
321	Naknade troškova zaposlenima	20.000,00	0,00	20.000,00	100,00%
322	Rashodi za materijal i energiju	170.000,00	-70.000,00	100.000,00	58,82%
323	Rashodi za usluge	15.000,00	-4.000,00	11.000,00	73,33%
324	Naknade troškova osobama izvan radnog odnosa	26.000,00	-16.000,00	10.000,00	38,46%
329	Ostali nespomenuti rashodi poslovanja	26.500,00	-13.000,00	13.500,00	50,94%
	Razdjel: 020 UPRAVNI ODJEL ZA PRORAČUN I JAVNU NABAVU	**28.101.818,00**	**-204.800,00**	**27.897.018,00**	**99,27%**
	Glava: 02001 UPRAVNI ODJEL ZA PRORAČUN I JAVNU NABAVU	**28.101.818,00**	**-204.800,00**	**27.897.018,00**	**99,27%**
	Izvor: 11 Opći prihodi i primici	*27.911.518,00*	*-244.800,00*	*27.666.718,00*	*99,12%*
	Izvor: 43 Ostali prihodi za posebne namjene	*180.000,00*	*40.000,00*	*220.000,00*	*122,22%*
	Izvor: 52 Ostale pomoći	*10.300,00*		*10.300,00*	*100,00%*
	Program: 1070 AKTIVNOSTI IZ NADLEŽNOSTI ODJELA	**27.475.818,00**	**40.200,00**	**27.516.018,00**	**100,15%**
	A107001 Javna uprava i administracija	**26.085.818,00**	**40.000,00**	**26.125.818,00**	**100,15%**
31	Rashodi za zaposlene	23.711.228,00	40.000,00	23.751.228,00	100,17%
311	Plaće (Bruto)	17.934.817,00	40.000,00	17.974.817,00	100,22%
312	Ostali rashodi za zaposlene	2.818.000,00	0,00	2.818.000,00	100,00%
313	Doprinosi na plaće	2.958.411,00	0,00	2.958.411,00	100,00%
32	Materijalni rashodi	2.364.590,00	0,00	2.364.590,00	100,00%
321	Naknade troškova zaposlenima	2.315.790,00	0,00	2.315.790,00	100,00%
322	Rashodi za materijal i energiju	20.000,00	0,00	20.000,00	100,00%
323	Rashodi za usluge	2.500,00	0,00	2.500,00	100,00%
324	Naknade troškova osobama izvan radnog odnosa	23.300,00	0,00	23.300,00	100,00%
329	Ostali nespomenuti rashodi poslovanja	3.000,00	0,00	3.000,00	100,00%
37	Naknade građanima i kućanstvima na temelju osiguranja i druge naknade	10.000,00	0,00	10.000,00	100,00%
372	Ostale naknade građanima i kućanstvima iz proračuna	10.000,00	0,00	10.000,00	100,00%
	A107010 Ostali zajednički rashodi	**1.390.000,00**	**200,00**	**1.390.200,00**	**100,01%**
32	Materijalni rashodi	1.300.000,00	0,00	1.300.000,00	100,00%
323	Rashodi za usluge	1.200.000,00	0,00	1.200.000,00	100,00%
329	Ostali nespomenuti rashodi poslovanja	100.000,00	0,00	100.000,00	100,00%
34	Financijski rashodi	90.000,00	200,00	90.200,00	100,22%
343	Ostali financijski rashodi	90.000,00	200,00	90.200,00	100,22%

u kunama

Oznaka	Naziv	Plan 2020. 1	Povećanje / smanjenje 2	Novi plan 2020. 3	Indeks % 4=3/1
	Program: 1350 UPRAVLJANJE JAVNIM FINANCIJAMA	**626.000,00**	**-245.000,00**	**381.000,00**	**60,86%**
	A135001 Otplata kredita za OBV	**80.000,00**	**0,00**	**80.000,00**	**100,00%**
34	Financijski rashodi	80.000,00	0,00	80.000,00	100,00%
342	Kamate za primljene kredite i zajmove	80.000,00	0,00	80.000,00	100,00%
	A135002 Otplata kredita za Vodotoranj	**177.000,00**	**-155.000,00**	**22.000,00**	**12,43%**
34	Financijski rashodi	27.000,00	-5.000,00	22.000,00	81,48%
342	Kamate za primljene kredite i zajmove	22.000,00	0,00	22.000,00	100,00%
343	Ostali financijski rashodi	5.000,00	-5.000,00	0,00	0,00%
54	Izdaci za otplatu glavnice primljenih kredita i zajmova	150.000,00	-150.000,00	0,00	0,00%
542	Otplata glavnice primljenih kredita i zajmova od kreditnih i ostalih financijskih institucija u javnom sektoru	150.000,00	-150.000,00	0,00	0,00%
	A135003 Otplata kredita za Šaulovec	**265.000,00**	**0,00**	**265.000,00**	**100,00%**
34	Financijski rashodi	55.000,00	0,00	55.000,00	100,00%
342	Kamate za primljene kredite i zajmove	50.000,00	0,00	50.000,00	100,00%
343	Ostali financijski rashodi	5.000,00	0,00	5.000,00	100,00%
54	Izdaci za otplatu glavnice primljenih kredita i zajmova	210.000,00	0,00	210.000,00	100,00%
544	Otplata glavnice primljenih kredita i zajmova od kreditnih i ostalih financijskih institucija izvan javnog sektora	210.000,00	0,00	210.000,00	100,00%
	A135004 Otplata kredita za OŠ Martijanec	**54.000,00**	**-40.000,00**	**14.000,00**	**25,93%**
34	Financijski rashodi	54.000,00	-40.000,00	14.000,00	25,93%
342	Kamate za primljene kredite i zajmove	40.000,00	-40.000,00	0,00	0,00%
343	Ostali financijski rashodi	14.000,00	0,00	14.000,00	100,00%
	A135005 Otplata kredita za Respiracijski centar OBV	**35.000,00**	**-35.000,00**	**0,00**	**0,00%**
34	Financijski rashodi	35.000,00	-35.000,00	0,00	0,00%
342	Kamate za primljene kredite i zajmove	30.000,00	-30.000,00	0,00	0,00%
343	Ostali financijski rashodi	5.000,00	-5.000,00	0,00	0,00%
	A135006 Otplata kredita za nekretninu Varteksova	**15.000,00**	**-15.000,00**	**0,00**	**0,00%**
34	Financijski rashodi	15.000,00	-15.000,00	0,00	0,00%
342	Kamate za primljene kredite i zajmove	12.500,00	-12.500,00	0,00	0,00%
343	Ostali financijski rashodi	2.500,00	-2.500,00	0,00	0,00%
	Razdjel: 021 SLUŽBA ZA UNUTARNJU REVIZIJU	**11.500,00**	**3.000,00**	**14.500,00**	**126,09%**
	Glava: 02101 SLUŽBA ZA UNUTARNJU REVIZIJU	**11.500,00**	**3.000,00**	**14.500,00**	**126,09%**
	Izvor: 11 Opći prihodi i primici	*11.500,00*	*3.000,00*	*14.500,00*	*126,09%*
	Program: 1070 AKTIVNOSTI IZ NADLEŽNOSTI ODJELA	**11.500,00**	**3.000,00**	**14.500,00**	**126,09%**
	A107001 Javna uprava i administracija	**11.500,00**	**3.000,00**	**14.500,00**	**126,09%**
32	Materijalni rashodi	11.500,00	3.000,00	14.500,00	126,09%
321	Naknade troškova zaposlenima	5.000,00	3.000,00	8.000,00	160,00%
322	Rashodi za materijal i energiju	5.000,00	0,00	5.000,00	100,00%
329	Ostali nespomenuti rashodi poslovanja	1.500,00	0,00	1.500,00	100,00%

36.

Na temelju članka 14. Zakona o proračunu (»Narodne novine«, broj 87/08, 136/12 i 15/15), članka 33. točke 19. Statuta Varaždinske županije (»Službeni vjesnik Varaždinske županije«, broj 14/18 i 7/20) te članka 56. Poslovnika o radu Županijske skupštine (»Službeni vjesnik Varaždinske županije«, broj 26/18 i 7/20), Županijska skupština Varaždinske županije, na sjednici održanoj 30. rujna 2020. godine, donosi

O D L U K U
o izmjenama i dopuni Odluke o izvršavanju Proračuna Varaždinske županije za 2020. godinu

Članak 1.

U Odluci o izvršavanju Proračuna Varaždinske županije za 2020. godinu (»Službeni vjesnik Varaždinske županije«, broj 82/19 i 32/20), u članku 20. stavak 1. mijenja se i glasi:

»Županija se u 2020. godini može dugoročno zadužiti u iznosu od 23.944.141,00 kuna za realizaciju višegodišnjih kapitalnih projekata od čega za: Dvorac Šaulovec u iznosu od 2.100.000,00 kuna, izgradnju OŠ Martijanec u iznosu od 7.000,000,00 kuna, EnU projekti na županijskim objektima i to energetska obnova zgrade »Vodotornja« u iznosu od 3.444.141,00 kuna, energetske obnove zgrada psihijatrije i poliklinike Opće bolnice Varaždin u iznosu od 5.500.000,00 kuna te zgrade mikrobiologije i rentgena Zavoda za javno zdravstvo i Opće bolnice Varaždin u iznosu od 2.900.000,00 kn.«

Stavak 4. mijenja se i glasi:

»Očekivani iznos ukupnog duga Županije na kraju 2020. godine po osnovi glavnice dugoročnih zaduženja iznosit će 23.944.141,00 kuna.«

Iza dosadašnjeg stavka 4. dodaje se novi stavak 5. koji glasi:

»Županijska uprava za ceste, kao izvanproračunski korisnik Županije, u 2020. godini može se dugoročno zadužiti u iznosu do 15.000.000,00 kuna.«

Članak 2.

Ova Odluka stupa na snagu prvog dana od dana objave u »Službenom vjesniku Varaždinske županije«.

KLASA: 400-08/19-01/4
URBROJ: 2186/1-01/1-20-36
Varaždin, 30. rujna 2020.

Predsjednik Županijske skupštine
mr. sc. Alen Runac, v.r.

37.

Temeljem odredbe članka 6. stavka 3. Odluke o uvjetima i postupku financiranja aktivnosti od interesa za opće dobro koje provode udruge (»Službeni vjesnik Varaždinske županije«, broj 53/15) i članka 33. stavka 1. podstavka 34. Statuta Varaždinske županije (»Službeni vjesnik Varaždinske županije«, broj 14/18 i 7/20) i članka 56. stavka 2. Poslovnika o radu Županijske skupštine (»Službeni vjesnik Varaždinske županije«, broj 26/18 i 7/20), Županijska skupština Varaždinske županije, na sjednici održanoj 30. rujna 2020. godine, donosi

O D L U K U
o projektu izgradnje »Spomen obilježja poginulim i nestalim policajcima PU varaždinske u Domovinskom ratu«

Članak 1.

Županijska skupština utvrđuje da je projekt izgradnje »Spomen obilježja poginulim i nestalim policajcima PU varaždinske u Domovinskom ratu« od interesa za Varaždinsku županiju kojim se ostvaruju njezini strateški ciljevi senzibilizacije javnosti u promicanju vrijednosti i digniteta Domovinskog rata na području Varaždinske županije.

Projekt »Spomen obilježje poginulim i nestalim policajcima PU varaždinske u Domovinskom ratu« provodit će Udruga specijalne policije Roda, Varaždinska 56a, 42201 Beretinec, OIB: 04397159081 u suradnji sa Policijskom upravom varaždinskom.

Članak 2.

Županijska skupština suglasna je da Varaždinska županija sufinancira projekt izgradnje »Spomen obilježja poginulim i nestalim policajcima PU varaždinske u Domovinskom ratu« u iznosu od 60.000,00 kuna.

Sredstva za izvršenje ove Odluke osigurana su u Proračunu Varaždinske županije za 2020. godinu i projekcijama za 2021. i 2022. godinu, Razdjel 016 - Upravni odjel za zdravstvo, socijalnu skrb, civilno društvo i hrvatske branitelje, Program 1390 - Skrb za hrvatske branitelje

K139001 Projekt Spomen obilježja, konto 381, R161035, a isplatiti će se na žiro račun Udruge iz članka 1. stavka 2. ove Odluke IBAN: HR9623600001502496729.

Varaždinska županija će s Korisnikom iz članka 1. stavka 2. ove Odluke sklopiti ugovor o sufinanciranju kojim će se urediti međusobna prava i obveze.

Za realizaciju ove Odluke nadležan je Upravni odjel za zdravstvo, socijalnu skrb, civilno društvo i hrvatske branitelje.

Članak 3.

Ova Odluka stupa na snagu osmog dana nakon objave u »Službenom vjesniku Varaždinske županije«.

KLASA: 402-07/20-01/28
URBROJ: 2186/1-01/1-20-4
Varaždin, 30. rujna 2020.

Predsjednik Županijske skupštine
mr. sc. Alen Runac, v.r.

38.

Temeljem članka 44. i članka 90. Zakona o proračunu (»Narodne novine«, broj 87/08, 136/12 i 15/15) i članka 33. točke 8. Statuta Varaždinske županije (»Službeni vjesnik Varaždinske županije«, broj 14/18 i 7/20), Županijska skupština Varaždinske županije, na sjednici održanoj 30. rujna 2020. godine, donosi

O D L U K U
o davanju suglasnosti za dodatno zaduživanje Doma za starije i nemoćne osobe Varaždin za vantroškovničke radove nastale po energetskoj obnovi i popravak krovišta

I.

Domu za starije i nemoćne osobe Varaždin, Zavojna 6, Varaždin (u daljnjem tekstu: Dom) daje se suglasnost za dodatno kreditno zaduživanje putem dugoročnog kredita, u ukupnom iznosu do 2.000.000,00 kuna (slovima: dvamilijunakuna) uz valutnu klauzulu u eurima (EUR 280.000,00 u kunskoj protuvrijednosti po srednjem tečaju HNB), kod Zagrebačke banke d.d. Zagreb, u svrhu financiranja vantroškovničkih radova realizacije investicija energetske obnove zgrade Doma, a izvan Ugovora o dodjeli bespovratnih sredstava za projekte financirane iz Europskih strukturnih i investicijskih fondova (ESIF) u razdoblju 2014. - 2020., referentni broj KK.04.2.1.04.0334, potpisanog s Ministarstvom graditeljstva i prostornog uređenja i Fondom za zaštitu okoliša i energetsku učinkovitost od 31.08.2018. godine.

II.

Zaduživanje iz točke I. provest će se pod sljedećim uvjetima:

- ***Vrsta kredita:*** dugoročni kredit u kunama uz valutnu klauzulu u eurima
- ***Iznos kredita:*** 2.000.000,00 kuna uz valutnu klauzulu u eurima (EUR 280.000,00 u kunskoj protuvrijednosti po srednjem tečaju HNB)
- ***Način i rok korištenja kredita:*** sukcesivno, 12 mjeseci od potpisivanja ugovora o kreditu
- ***Poček:*** bez počeka
- ***Način i rok otplate:*** 10 godina nakon isteka roka korištenja kredita, u jednakim uzastopnim mjesečnim ratama
- ***Kamatna stopa:*** 1,60% godišnje, fiksna
- ***Naknade:*** 0,10% jednokratno na odobreni iznos kredita prije prvog korištenja
- ***Instrumenti osiguranja kredita:*** zadužnica korisnika kredita

III.

Sukladno propisima o proračunu, Varaždinska županija će putem upravnog odjela u čijoj su nadležnosti financije o ovoj Odluci i sklopljenom ugovoru o zaduživanju Doma izvijestiti Ministarstvo financija u roku od 8 dana od dana sklapanja ugovora.

IV.

Obvezuje se Dom da Upravnom odjelu za proračun i javnu nabavu dostavi jedan primjerak sklopljenog ugovora o kreditu odmah po potpisu ugovora.

V.

Dom se obvezuje plaćanja koja proizlaze iz obveza preuzetih ovom Odlukom uključiti u financijski plan u godini u kojoj dospijevaju.

VI.

Zadužuje se Upravni odjel za zdravstvo, socijalnu skrb, civilno društvo i hrvatske branitelje da godišnje dostavlja županu ocjenu upotrebe sredstava kredita.

VII.

Ova Odluka stupa na snagu danom donošenja i objavit će se u »Službenom vjesniku Varaždinske županije«.

KLASA: 510-06/20-01/5
URBROJ: 2186/1-01/1-20-5
Varaždin, 30. rujna 2020.

Predsjednik Županijske skupštine
mr. sc. Alen Runac, v.r.

39.

Na temelju odredbe članka 16. Odluke o osnivanju Županijske uprave za ceste Varaždinske županije (»Službeni vjesnik Varaždinske županije«, broj 27/05 i 64/13), članka 111. stavka 2. Zakona o proračunu (»Narodne novine«, broj 87/08, 136/12 i 15/15), članka 82. stavka 2. Pravilnika o proračunskom računovodstvu i računskom planu (»Narodne novine«, broj 124/14, 115/15, 87/16, 3/18 i 126/19), a sukladno članku 33. točki 24. Statuta Varaždinske županije (»Službeni vjesnik Varaždinske županije«, broj 14/18 i 7/20), Županijska skupština Varaždinske županije, na sjednici održanoj 30. rujna 2020. godine, donosi

Z A K L J U Č A K
o davanju suglasnosti na Izvještaj o izvršenju Financijskog plana Županijske uprave za ceste Varaždinske županije za razdoblje 01. 01. do 30. 06. 2020.

Županijska skupština Varaždinske županije daje suglasnost na Izvještaj o izvršenju Financijskog plana Županijske uprave za ceste Varaždinske županije za razdoblje 01. 01. do 30. 06. 2020., kojeg je donijelo

Upravno vijeće Županijske uprave za ceste Varaždinske županije.

Ovaj Zaključak i Izvještaj o izvršenju Financijskog plana Županijske uprave za ceste Varaždinske županije za razdoblje 01. 01. do 30. 06. 2020., objavit će se u »Službenom vjesniku Varaždinske županije«.

KLASA: 400-09/20-01/22
URBROJ: 2186/1-01/1-20-3
Varaždin, 30. rujna 2020.

Predsjednik Županijske skupštine
mr. sc. Alen Runac, v.r.

REPUBLIKA HRVATSKA
VARAŽDINSKA ŽUPANIJA
ŽUPANIJSKA UPRAVA ZA CESTE
VARAŽDINSKE ŽUPANIJE

RKP:	38245
MATIČNI BROJ:	01284827
OIB:	74640705361
ŠIFRA DJELATNOSTI:	7112
IBAN:	HR6223600001101732723

IZVJEŠTAJ
o izvršenju Godišnjeg proračuna Županijske uprave za ceste Varaždinske županije za razdoblje od 1. siječnja do 30. lipnja 2020. godine

Varaždin, srpanj 2020.

Na temelju odredbi članka 108. i 109. Zakona o proračunu (»Narodne novine«, broj 87/08, 136/12 i 15/15), odredbi Pravilnika o polugodišnjem i godišnjem izvještaju o izvršenju proračuna (»Narodne novine«, broj 24/13, 102/17) te članka 16. Statuta Županijske uprave za ceste Varaždinske županije (»Službeni vjesnik Varaždinske županije«, broj 2/06), Upravno vijeće Županijske uprave za ceste Varaždinske županije, na sjednici održanoj dana 30. srpnja 2020. godine, donosi

POLUGODIŠNJI IZVJEŠTAJ
o izvršenju Proračuna Županijske uprave za ceste Varaždinske županije za 2020. godinu

I. OPĆI DIO

Članak 1.

Izvještaj o izvršenju Proračuna Županijske uprave za ceste Varaždinske županije za razdoblje od 1. siječnja do 30. lipnja 2020. godine

Tablica 1.

kn

	OPIS	Izvršenje I-VI 2019.	IZVORNI PLAN 2020.	TEKUĆI PLAN 2020.	Izvršenje I-VI 2020.	INDEKS	INDEKS
	1	2	3	4	5	6=5/2*100	7=5/4*100
A.	**RAČUN PRIHODA I RASHODA**						
1.1.	PRIHODI POSLOVANJA	25.263.634,13	58.874.000,00	73.444.000,00	26.395.156,28	104,48	35,94
1.2.	PRIHODI OD PRODAJE NEFINANCIJSKE IMOVINE	0,00	0,00	1.200.000,00	500,00	0,00	0,04
2.1.	RASHODI POSLOVANJA	27.811.862,38	53.504.000,00	69.204.000,00	30.714.601,97	110,44	44,38
2.2.	RASHODI ZA NABAVU NEFINANCIJSKE IMOVINE	362.902,08	870.000,00	940.000,00	329.993,16	90,93	35,11
3.	**RAZLIKA - višak / manjak (1.-2.)**	**-2.911.130,33**	**4.500.000,00**	**4.500.000,00**	**-4.648.938,85**	**159,70**	**0,00**
B.	**RAČUN FINANCIRANJA**						
1.	PRIMICI OD FINANCIJSKE IMOVINE I ZADUŽIVANJA	0,00	4.000.000,00	4.000.000,00	0,00	0,00	0,00

	OPIS	Izvršenje I-VI 2019.	IZVORNI PLAN 2020.	TEKUĆI PLAN 2020.	Izvršenje I-VI 2020.	INDEKS	INDEKS
	1	2	3	4	5	6=5/2*100	7=5/4*100
2.	IZDACI ZA FINANCIJSKU IMOVINU I OTPLATE ZAJMOVA	1.250.000,00	6.500.000,00	6.500.000,00	0,00	0,00	0,00
3.	**NETO FINANCIRANJE (1.-2.)**	**-1.250.000,00**	**-2.500.000,00**	**-2.500.000,00**	**0,00**	**0,00**	**0,00**
C.	**PRORAČUN UKUPNO**						
1.	PRIHODI I PRIMICI	25.263.634,13	62.874.000,00	78.644.000,00	26.395.656,28	104,48	33,56
2.	RASHODI I IZDACI	29.424.764,46	60.874.000,00	76.644.000,00	31.044.595,13	105,50	40,50
3.	**RAZLIKA - višak/manjak (1.-2.)**	**-4.161.130,33**	**2.000.000,00**	**2.000.000,00**	**-4.648.938,85**	**111,72**	**0,00**
D.	**RASPOLOŽIVA SREDSTVA IZ PRETHODNIH GODINA**						
1.	**VIŠAK / MANJAK PRIHODA preneseni (+/-)**		**2.000.000,00**	**2.000.000,00**			
E.	**VIŠAK/MANJAK PRIHODA korekcije, knjiženja**						
2.	**MANJAK PRIHODA ZA POKRIĆE**	**-4.161.130,33**	**2.000.000,00**	**2.000.000,00**	**-4.648.938,85**	**111,72**	**0,00**

Članak 2.

Prihodi i rashodi iskazani prema ekonomskoj klasifikaciji za razdoblje od 1. siječnja do 30. lipnja 2020. godine, kako slijedi:

Tablica 2.

kn

Naziv	IZVORI	Izvršenje I-VI 2019.	IZVORNI PLAN 2020.	TEKUĆI PLAN 2020.	Izvršenje I-VI 2020.	INDEKS	INDEKS
1	2	3	4	5	6	7=6/3*100	8=6/5*100
A. RAČUN PRIHODA I RASHODA							
6 PRIHODI POSLOVANJA		**25.263.634,13**	**58.874.000,00**	**73.444.000,00**	**26.395.156,28**	**104,48**	**35,94**
63 Pomoći iz inozemstva i od subjekata unutar općeg proračuna	**52**	**735.577,09**	**8.560.000,00**	**22.860.000,00**	**836.209,86**	**113,68**	**3,66**
632 Pomoći od međunarodnih organizacija te institucija i tijela EU	52	413.902,39	0,00	0,00	0,00	0,00	0,00
6323 tekuće pomoći od institucija i tijela EU	52	0,00	0,00		0,00	0,00	0,00
6324 Kapitalne pomoći od institucija i tijela EU	52	413.902,39	0,00		0,00	0,00	0,00
633 Pomoći proračunu iz drugih proračuna	51	321.674,70	4.060.000,00	4.060.000,00	836.209,86	259,96	20,60
6331 Tekuće pomoći proračunu iz drugih proračuna	51	321.674,70			836.209,86	259,96	0,00
6332 Kapitalne pomoći proračunu iz drugih proračuna	51	0,00			0,00	0,00	0,00
634 Pomoći od izvanproračunskih korisnika	51	0,00	4.500.000,00	18.800.000,00	0,00	0,00	0,00
6341 Tekuće pomoći od izvanproačunskih korisnika	51	0,00			0,00	0,00	0,00
64 Prihodi od imovine	**11**	**24.422.733,23**	**50.110.000,00**	**50.380.000,00**	**25.479.532,57**	**104,33**	**50,57**
641 Prihodi od financijske imovine	11	29.106,70	105.000,00	105.000,00	32.076,32	110,20	30,55

kn

Naziv	IZVORI	Izvršenje I-VI 2019.	IZVORNI PLAN 2020.	TEKUĆI PLAN 2020.	Izvršenje I-VI 2020.	INDEKS	INDEKS
1	2	3	4	5	6	7=6/3*100	8=6/5*100
6413 Kamate na oročena sredstva i depozite po viđenju	11	467,29			2,08	0,45	0,00
6414 Prihodi od zateznih kamata	11	28.639,41			32.074,24	111,99	0,00
642 Prihodi od nefinancijske imovine	11	24.393.626,53	50.005.000,00	50.275.000,00	25.447.456,25	104,32	50,62
6424 Naknade za ceste	11	24.393.626,53			25.447.456,25	104,32	0,00
65 Prihodi od upravnih i administrativnih pristojbi, pristojbi po posebnim propisima i naknada	**11**	**105.323,81**	**204.000,00**	**204.000,00**	**78.858,43**	**74,87**	**38,66**
652 Prihodi po posebnim propisima	11	105.323,81	204.000,00	204.000,00	78.858,43	74,87	38,66
6526 Ostali nespomenuti prihodi	11	105.323,81			78.858,43	74,87	0,00
68 Kazne, upravne mjere i ostali prihodi	**11**	**0,00**	**0,00**	**0,00**	**555,42**	**0,00**	**0,00**
683 Ostali prihodi	11	0,00	0,00	0,00	555,42	0,00	0,00
6831 Ostali prihodi	11	0,00			555,42	0,00	0,00
7 PRIHODI OD PRODAJE PROIZVEDEN DUGOTRAJNE IMOVINE	**11**	**0,00**	**0,00**	**1.200.000,00**	**500,00**		
711 Prihodi od prodaje materijalne imovine	31	0,00	0,00	1.200.000,00	0,00	0,00	0,00
7111 Zemljište	31	0,00		1.200.000,00	0,00	0,00	0,00
722 Prihodi od prodaje postrojenja i opreme	31	0,00	0,00	0,00	500,00	0,00	0,00
7221 Uredska oprema i namještaj	31	0,00		0,00	500,00	0,00	0,00
SVEUKUPNO PRIHODI	**11**	**25.263.634,13**	**58.874.000,00**	**74.644.000,00**	**26.395.656,28**	**104,48**	**35,36**
3 RASHODI POSLOVANJA	**51,11**	**27.811.862,38**	**53.504.000,00**	**69.204.000,00**	**30.714.601,97**	**110,44**	**44,38**
31 Rashodi za zaposlene	**11**	**1.494.768,26**	**3.380.000,00**	**3.230.000,00**	**1.455.581,95**	**97,38**	**45,06**
311 Plaće (Bruto)	11	1.224.207,92	2.700.000,00	2.571.000,00	1.202.554,50	98,23	46,77
3111 Plaće za redovan rad	11	1.224.207,92			1.202.554,50	98,23	0,00
312 Ostali rashodi za zaposlene	11	68.566,00	230.000,00	230.000,00	54.606,00	79,64	23,74
3121 Ostali rashodi za zaposlene	11	68.566,00			54.606,00	79,64	0,00
313 Doprinosi na plaće	11	201.994,34	450.000,00	429.000,00	198.421,45	98,23	46,25
3132 Doprinosi za obvezno zdr. osig.	11	201.994,34			198.421,45	98,23	0,00
3133 Doprinosi za obvezno osig. u slučaju nezaposlenosti	11	0,00			0,00	0,00	0,00
32 Materijalni rashodi	**11**	**24.051.714,34**	**45.276.500,00**	**60.976.500,00**	**27.204.596,80**	**113,11**	**44,61**
321 Naknade troškova zaposlenima	11	80.349,92	160.000,00	160.000,00	35.932,99	44,72	22,46
3211 Službena putovanja	11	11.710,92			2.390,99	20,42	0,00
3212 Naknade za prijevoz, za rad na terenu i odvojeni život	11	34.499,00			31.357,00	90,89	0,00
3213 Stručno usavršavanje zaposlenika	11	34.140,00			2.185,00	6,40	0,00
3214 Ostale naknade troškova zaposlenima	11	0,00			0,00	0,00	0,00
322 Rashodi za materijal i energiju	11	112.811,71	209.500,00	209.500,00	88.126,50	78,12	42,07
3221 Uredski materijal i ostali materijalni rashodi	11	40.018,86			40.774,39	101,89	0,00

kn

Naziv	IZVORI	Izvršenje I-VI 2019.	IZVORNI PLAN 2020.	TEKUĆI PLAN 2020.	Izvršenje I-VI 2020.	INDEKS	INDEKS
1	2	3	4	5	6	7=6/3*100	8=6/5*100
3222 Materijal i sirovine	11	358,84			771,37	214,96	0,00
3223 Energija	11	49.532,55			42.604,65	86,01	0,00
3224 Materijal i dijelovi za tekuće i investicijsko održavanje	11	12.278,23			3.876,19	31,57	0,00
3225 Sitni inventar i auto gume	11	10.623,23			99,90	0,94	0,00
323 Rashodi za usluge	51,11	23.404.642,37	43.990.500,00	59.690.500,00	26.605.116,67	113,67	44,57
3231 Usluge telefona, pošte i prijevoza	11	37.780,26			24.927,62	65,98	0,00
3232 Usluge tekućeg i investicijskog održavanja	51.11	22.215.812,55			25.087.831,04	112,93	0,00
3233 Usluge promidžbe i informiranja	11	103.507,81			76.855,15	74,25	0,00
3234 Komunalne usluge	11	9.149,14			14.309,41	156,40	0,00
3235 Zakupnine i najamnine	11	114.997,50			70.972,50	61,72	0,00
3236 Zdravstvene i veterinarske usluge	11	4.055,00			16.922,50	417,32	0,00
3237 Intelektualne i osobne usluge	11	481.946,28			853.408,35	177,08	0,00
3238 Računalne usluge	11	56.305,31			68.575,00	121,79	0,00
3239 Ostale usluge	11	381.088,52			391.315,10	102,68	0,00
329 Ostali nespomenuti rashodi poslovanja	11	453.910,34	916.500,00	916.500,00	475.420,64	104,74	51,87
3291 Naknade za rad predstavničkih i izvršnih tijela, povjerenstava i slično	11	72.221,12			69.814,68	96,67	0,00
3292 Premije osiguranja	11	66.113,05			74.999,48	113,44	0,00
3293 Reprezentacija	11	2.360,78			820,50	34,76	0,00
3294 Članarine i norme	11	1.020,00			4.580,00	449,02	0,00
3295 Pristojbe i naknade	11	14.186,40			3.067,80	21,62	0,00
3296 Troškovi sudskih postupaka	11	1.000,00			25.493,19	2549,32	0,00
3299 Ostali nespomenuti rashodi poslovanja	11	297.008,99			296.644,99	99,88	0,00
34 Financijski rashodi	**11**	**362.041,82**	**807.500,00**	**807.500,00**	**101.097,73**	**27,92**	**12,52**
342 Kamate za primljene kredite i zajmove	11	324.483,11	725.000,00	725.000,00	54.926,93	16,93	7,58
3423 Kamate za primljene kredite i zajmove od kreditnih i ostalih financijskih institucija izvan javnog sektora	11	324.483,11			54.926,93	16,93	0,00
343 Ostali financijski rashodi	11	37.558,71	82.500,00	82.500,00	46.170,80	122,93	55,96
3431 Bankarske usluge i usluge platnog prometa	11	31.511,64			42.277,27	134,16	0,00
3433 Zatezne kamate	11	5.763,77			3.893,53	67,55	0,00
3434 Ostali nespomenuti financijski rashodi	11	283,30			0,00	0,00	0,00
35 Subvencije	**11**	**0,00**	**0,00**	**150.000,00**	**49.055,63**	**0,00**	**32,70**
352 Subvencije trgovačkim društvima, zadrugama, poljoprivrednicima i obrtnicima izvan javnog sektora	11	0,00	0,00	150.000,00	49.055,63	0,00	32,70
3523 Subvencije obrtnicima i poljoprivrednicima	11	0,00	0,00		49.055,63	0,00	0,00

kn

Naziv	IZVORI	Izvršenje I-VI 2019.	IZVORNI PLAN 2020.	TEKUĆI PLAN 2020.	Izvršenje I-VI 2020.	INDEKS	INDEKS
1	2	3	4	5	6	7=6/3*100	8=6/5*100
36 Pomoći dane u inozemstvo i unutar opće države	**11**	**1.890.004,63**	**4.000.000,00**	**4.000.000,00**	**1.885.769,54**	**99,78**	**47,14**
363 Pomoći unutar općeg proračuna	11	1.890.004,63	4.000.000,00	4.000.000,00	1.885.769,54	99,78	47,14
3631 Tekuće pomoći unutar općeg proračuna	11	1.890.004,63			1.885.769,54	99,78	0,00
367 Prijenosi proračunskim korisnicima iz nadležnog proračuna za financiranje redovne djelatnosti	11	0,00			0,00	0,00	0,00
3672 Prijenosi pror. korisnicima iz proračuna za red. djelatnost	11	0,00			0,00	0,00	0,00
38 Ostali rashodi	**11**	**13.333,33**	**40.000,00**	**40.000,00**	**18.500,32**	**0,00**	**46,25**
381 Ostali rashodi	11	0,00	10.000,00	10.000,00	0,00	0,00	0,00
3811 Tekuće donacije u novcu	11	0,00			0,00	0,00	0,00
383 Kazne, penali i naknade štete	11	13.333,33	30.000,00	30.000,00	18.500,32	0,00	61,67
3831 Naknade šteta pravnim i fizičkim osobama	11	13.333,33			18.500,32	0,00	0,00
4 RASHODI ZA NABAVU NEFINANCIJSKE IMOVINE	**11**	**362.902,08**	**870.000,00**	**940.000,00**	**329.993,16**	**90,93**	**35,11**
41 Rashodi za nabavu neproizvedene dugotrajne imovine	**11**	**297.062,50**	**720.000,00**	**720.000,00**	**278.831,16**	**93,86**	**38,73**
411 Materijalna imovina - prirodna bogatstva	11	0,00	120.000,00	120.000,00	0,00	0,00	0,00
4111 Zemljište	11	0,00			0,00	0,00	0,00
412 Nematerijalna imovina	11	297.062,50	600.000,00	600.000,00	278.831,16	93,86	46,47
4123 Licence	11	0,00			35.331,16	0,00	0,00
4126 Ostala nematerijalna imovina	11	297.062,50			243.500,00	81,97	0,00
42 Rashodi za nabavu proizvedene dugotrajne imovine	**11**	**65.839,58**	**50.000,00**	**120.000,00**	**51.162,00**	**77,71**	**42,64**
421 Građevinski objekti	11	0,00	0,00		0,00	0,00	0,00
4212 Poslovni objekti	11	0,00			0,00	0,00	0,00
422 Postrojenja i oprema	11	26.014,58	30.000,00	80.000,00	51.162,00	196,67	63,95
4221 Uredska oprema i namještaj	11	26.014,58			39.764,00	152,85	0,00
4222 Komunikacijska oprema	11	0,00			11.398,00	0,00	0,00
4223 Oprema za održavanje i zaštitu	11	0,00			0,00	0,00	0,00
423 Prijevozna sredstva	11	29.700,00	0,00	0,00	0,00	0,00	0,00
426 Nematerijalna proizvedena imovina	11	10.125,00	20.000,00	40.000,00	0,00	0,00	0,00
4262 Ulaganja u računalne opreme	11	10.125,00			0,00	0,00	0,00
45 Rashodi za dodatna ulaganja na nefinancijskoj imovini	**52,11**	**0,00**	**100.000,00**	**100.000,00**	**0,00**	**0,00**	**0,00**
451 Dodatna ulaganja na građevinskim objektima	52,11	0,00	100.000,00	100.000,00	0,00	0,00	0,00
4511 Dodatna ulaganja na građevinskim objektima	11	0,00			0,00	0,00	0,00
SVEUKUPNO RASHODI		**28.174.764,46**	**54.374.000,00**	**70.144.000,00**	**31.044.595,13**	**110,19**	**44,26**

Članak 3.

Prihodi i rashodi iskazani prema izvorima financiranja za razdoblje od 1. siječnja do 30. lipnja 2020. godine, kako slijedi:

Tablica 3.

kn

Naziv izvora financiranja	Izvršenje I-VI 2019.	IZVORNI PLAN 2020.	TEKUĆI PLAN 2020.	Izvršenje I-VI 2019.	INDEKS	INDEKS
1	2	3	4	5	6=5/2*100	7=5/4*100
A. RAČUN PRIHODA I RASHODA						
6 Prihodi poslovanja	**25.263.634,13**	**58.874.000,00**	**73.444.000,00**	**26.395.156,28**	**104,48**	**35,94**
51 (ostale pomoći)						
63 Pomoći iz inozemstva i od subjekata unutar općeg proračuna	321.674,70	8.560.000,00	22.860.000,00	836.209,86	259,96	3,66
52 (pomoći EU)						
63 Pomoći iz inozemstva i od subjekata unutar općeg proračuna	413.902,39	0,00	0,00	0,00	0,00	0,00
11 (opći prihodi i primici)						
64 Prihodi od imovine	24.422.733,23	50.110.000,00	50.380.000,00	25.479.532,57	104,33	50,57
65 Prihodi od upravnih i administrativnih pristojbi, pristojbi po posebnim propisima i naknada	105.323,81	204.000,00	204.000,00	78.858,43	74,87	38,66
68 Kazne, upravne mjere i ostali prihodi	0,00	0,00	0,00	555,42		
SVEUKUPAN IZNOS 11 (opći prihodi i primici)	**24.528.057,04**	**50.314.000,00**	**50.584.000,00**	**25.558.946,42**	**104,20**	**50,53**
31 (vlastiti prihodi)						
7 Prihodi od prodaje proizvedene dugotrajne imovine	**0,00**	**0,00**	**1.200.000,00**	**500,00**	**0,00**	**0,04**
71 Prihodi od prodaje neproizvedene dugotrajne imovine	0,00	0,00	1.200.000,00	500,00	0,00	0,00
72 Prihodi od prodaje prijevoznih sredstava	0,00	0,00	0,00	500,00	0,00	0,00
SVEUKUPNO PRIHODI	**25.263.634,13**	**58.874.000,00**	**74.644.000,00**	**26.395.656,28**	**104,48**	**35,36**
3 Rashodi poslovanja	**27.811.862,38**	**53.504.000,00**	**69.204.000,00**	**30.714.601,97**	**110,44**	**44,38**
11 (opći prihodi i primici)						
31 Rashodi za zaposlene	1.494.768,26	3.380.000,00	3.230.000,00	1.455.581,95	97,38	45,06
32 Materijalni rashodi	23.923.755,56	36.716.500,00	38.116.500,00	25.787.147,26	107,79	67,65
34 Financijski rashodi	362.041,82	807.500,00	807.500,00	101.097,73	27,92	12,52
35 Subvencije	0,00	0,00	150.000,00	49.055,63	0,00	32,70
36 Pomoći dane u inozemstvo i unutar opće države	1.890.004,63	4.000.000,00	4.000.000,00	1.885.769,54	99,78	47,14
38 Ostali rashodi	13.333,33	40.000,00	40.000,00	18.500,32	0,00	46,25
SVEUKUPAN IZNOS 11 (opći prihodi i primici)	**27.683.903,60**	**44.944.000,00**	**46.344.000,00**	**29.297.152,43**	**105,83**	**63,22**
51 (ostale pomoći)						
32 Materijalni rashodi	127.929,69	8.560.000,00	22.860.000,00	1.417.449,54	1107,99	6,20
SVEUKUPAN IZNOS 51 (ostale pomoći)	**127.929,69**	**8.560.000,00**	**22.860.000,00**	**1.417.449,54**	**1107,99**	**6,20**
4 Rashodi za nabavu nefinancijske imovine	**362.902,08**	**870.000,00**	**940.000,00**	**329.993,16**	**90,93**	**35,11**
11 (opći prihodi i primici)						
41 Rashodi za nabavu neproizvedene dugotrajne imovine	297.062,50	720.000,00	720.000,00	278.831,16	93,86	38,73
42 Rashodi za nabavu proizvedene dugotrajne imovine	65.839,58	50.000,00	120.000,00	51.162,00	77,71	42,64
45 Rashodi za dodatna ulaganja na nefinancijskoj imovini	0,00	100.000,00	100.000,00	0,00	0,00	0,00

kn

Naziv izvora financiranja	Izvršenje I-VI 2019.	IZVORNI PLAN 2020.	TEKUĆI PLAN 2020.	Izvršenje I-VI 2019.	INDEKS	INDEKS
1	2	3	4	5	6=5/2*100	7=5/4*100
SVEUKUPAN IZNOS 11 (opći prihodi i primici)	**362.902,08**	**870.000,00**	**940.000,00**	**329.993,16**	**90,93**	**35,11**
51 (ostale pomoći)						
45 Rashodi za dodatna ulaganja na nefinancijskoj imovini	0,00	0,00	0,00	0,00	0,00	0,00
41 Rashodi za nabavu neproizvedene dugotrajne imovine	0,00	0,00	0,00	0,00	0,00	0,00
SVEUKUPAN IZNOS 51 (ostale pomoći)	**0,00**	**0,00**	**0,00**	**0,00**	**0,00**	**0,00**
52 (pomoći EU)						
31 Rashodi za zaposlene	0,00	0,00	0,00	0,00	0,00	0,00
32 Materijalni rashodi	29,09	0,00	0,00	0,00	0,00	0,00
41 Rashodi za nabavu neproizvedene dugotrajne imovine	0,00	0,00	0,00	0,00	0,00	0,00
42 Rashodi za nabavu proizvedene dugotrajne imovine	0,00	0,00	0,00	0,00	0,00	0,00
45 Rashodi za dodatna ulaganja na nefinancijskoj imovini	0,00	0,00	0,00	0,00	0,00	0,00
SVEUKUPAN IZNOS 52 (pomoći EU)	**29,09**	**0,00**	**0,00**	**0,00**	**0,00**	**0,00**
SVEUKUPNO RASHODI	**28.174.764,46**	**54.374.000,00**	**70.144.000,00**	**31.044.595,13**	**110,19**	**44,26**
B. RAČUN FINANCIRANJA						
8 Primici od financijske imovine i zaduživanja	**0,00**	**4.000.000,00**	**4.000.000,00**	**0,00**	**0,00**	**0,00**
11 (opći prihodi i primici)						
84 Primici od zaduživanja	0,00	4.000.000,00	4.000.000,00	0,00	0,00	0,00
SVEUKUPAN IZNOS 11 (opći prihodi i primici)	**0,00**	**4.000.000,00**	**4.000.000,00**	**0,00**	**0,00**	**0,00**
5 Izdaci za otplatu glavnice primljenih kredita i zajmova	**0,00**	**6.500.000,00**	**6.500.000,00**	**0,00**	**0,00**	**0,00**
11 (opći prihodi i primici)						
54 Izdaci za otplatu glavnice primljenih kredita i zajmova	1.250.000,00	6.500.000,00	6.500.000,00	0,00	0,00	0,00
SVEUKUPAN IZNOS 11 (opći prihodi i primici)	**1.250.000,00**	**6.500.000,00**	**6.500.000,00**	**0,00**	**0,00**	**0,00**
RAZLIKA PO IZVORIMA FINANCIRANJA VIŠAK/MANJAK	***-4.161.130,33***	***2.000.000,00***	***2.000.000,00***	***-4.648.938,85***		
51 OSTALE POMOĆI	193.745,01	0,00	0,00	-581.239,68		
52 POMOĆI EU	413.873,30	0,00	0,00	0,00		
11 OPĆI PRIHODI I PRIMICI	-4.768.748,64	2.000.000,00	800.000,00	-4.068.199,17		
31 VLASTITI PRIHODI	0,00	0,00	1.200.000,00	500,00		

Članak 4.

Račun financiranja iskazan po ekonomskoj klasifikaciji u Izvršenju Proračuna za 2020. godinu, kako slijedi:

Tablica 4.

kn

Naziv	Izvršenje I-VI 2019.	IZVORNI PLAN 2020.	TEKUĆI PLAN 2020.	Izvršenje I-VI 2020.	INDEKS	INDEKS
1	2	3	4	5	6=5/2*100	7=5/4*100
B. RAČUN FINANCIRANJA						
8 PRIMICI OD FINANCIJSKE IMOVINE I ZADUŽIVANJA	**0,00**	**4.000.000,00**	**4.000.000,00**	**0,00**	**0,00**	**0,00**
84 Primici od zaduživanja	**0,00**	**4.000.000,00**	**4.000.000,00**	**0,00**	**0,00**	**0,00**

kn

Naziv	Izvršenje I-VI 2019.	IZVORNI PLAN 2020.	TEKUĆI PLAN 2020.	Izvršenje I-VI 2020.	INDEKS	INDEKS
1	2	3	4	5	6=5/2*100	7=5/4*100
844 Primljeni krediti i zajmovi od kreditnih i ostalih financijskih institucija izvan javnog sektora	0,00	4.000.000,00	4.000.000,00	0,00	0,00	0,00
8443 Primljni krediti od tuzemnih kreditnih institucija izvan javnog sektora	0,00			0,00	0,00	0,00
SVEUKUPNO PRIMICI	**0,00**	**4.000.000,00**	**4.000.000,00**	**0,00**	**0,00**	**0,00**
5 IZDACI ZA FINANCIJSKU IMOVINU I OTPLATE ZAJMOVA	**1.250.000,00**	**6.500.000,00**	**6.500.000,00**	**0,00**	**0,00**	**0,00**
54 Izdaci za otplatu glavnice primljenih kredita i zajmova	**1.250.000,00**	**6.500.000,00**	**6.500.000,00**	**0,00**	**0,00**	**0,00**
544 Otplata glavnice primljenih kredita i zajmova od kreditnih i ostalih financijskih institucija izvan javnog sektora	1.250.000,00	6.500.000,00	6.500.000,00	0,00	0,00	0,00
5443 Otplata glavnice primljenih kredita od tuzemnih kreditnih institucija izvan javnog sektora	1.250.000,00			0,00	0,00	0,00
SVEUKUPNO IZDACI	**1.250.000,00**	**6.500.000,00**	**6.500.000,00**	**0,00**	**0,00**	**0,00**

Članak 5.

Račun financiranja iskazan prema izvorima financiranja za 2020. godinu, kako slijedi:

Tablica 5.

kn

Naziv izvora financiranja	Izvršenje I-VI 2019.	IZVORNI PLAN 2020.	TEKUĆI PLAN 2020.	Izvršenje I-VI 2020.	INDEKS	INDEKS
1	2	3	4	5	6=5/2*100	7=5/4*100
A. RAČUN PRIHODA I RASHODA						
8 Primici od financijske imovine i zaduživanja	**0,00**	**4.000.000,00**	**4.000.000,00**	**0,00**	**0,00**	**0,00**
84 Primici od zaduživanja	0,00	4.000.000,00	4.000.000,00	0,00	0,00	0,00
SVEUKUPNI PRIMICI	**0,00**	**4.000.000,00**	**4.000.000,00**	**0,00**	**0,00**	**0,00**
5 Izdaci za financijsku imovinu i otplate zajmova	**1.250.000,00**	**6.500.000,00**	**6.500.000,00**	**0,00**	**0,00**	**0,00**
11 (opći prihodi i primici)						
54 Izdaci za otplatu glavnice primljenih kredita i zajmova	1.250.000,00	6.500.000,00	6.500.000,00	0,00	0,00	0,00
SVEUKUPNI IZDACI	**1.250.000,00**	**6.500.000,00**	**6.500.000,00**	**0,00**	**0,00**	**0,00**

Članak 6.

Analitički prikaz Računa financiranja iskazan u Izvršenju Proračuna za 2020. godinu, kako slijedi:

Tablica 6.

kn

Naziv	Izvršenje I-VI 2019.	Izvršenje I-VI 2020.	INDEKS
1	2	3	4=3/2*100
B. RAČUN FINANCIRANJA			
8 PRIMICI OD FINANCIJSKE IMOVINE I ZADUŽIVANJA	**0,00**	**0,00**	**0,00**
84 Primici od zaduživanja	**0,00**	**0,00**	**0,00**
844 Primljeni krediti i zajmovi od kreditnih i ostalih financijskih institucija izvan javnog sektora	0,00	0,00	0,00
8443 Primljeni krediti od tuzemnih kreditnih institucija izvan javnog sektora - PBZ d.d.	0,00	0,00	0,00

kn

Naziv	Izvršenje I-VI 2019.	Izvršenje I-VI 2020.	INDEKS
1	2	3	4=3/2*100
8443 Primljeni krediti od tuzemnih kreditnih institucija izvan javnog sektora - ZABA d.d.	0,00	0,00	0,00
8443 Primljeni krediti od tuzemnih kreditnih institucija izvan javnog sektora - HBOR	0,00	0,00	0,00
SVEUKUPNO PRIMICI	**0,00**	**0,00**	**0,00**
5 IZDACI ZA FINANCIJSKU IMOVINU I OTPLATE ZAJMOVA	**1.250.000,00**	**0,00**	**0,00**
54 Izdaci za otplatu glavnice primljenih kredita i zajmova	**1.250.000,00**	**0,00**	**0,00**
544 Otplata glavnice primljenih kredita i zajmova od kreditnih i ostalih financijskih institucija izvan javnog sektora	0,00	0,00	0,00
5443 Otplata glavnice primljenih kredita od tuzemnih kreditnih institucija izvan javnog sektora - PBZ d.d.	0,00	0,00	0,00
5443 Otplata glavnice primljenih kredita od tuzemnih kreditnih institucija izvan javnog sektora - ZABA d.d.	0,00	0,00	0,00
5443 Otplata glavnice primljenih kredita od tuzemnih kreditnih institucija izvan javnog sektora - HBOR	1.250.000,00	0,00	0,00
SVEUKUPNO IZDACI	**1.250.000,00**	**0,00**	**0,00**

Članak 7.

Izvršenje u Posebnom dijelu Proračuna Županijske uprave za ceste Varaždinske županije za 2020. godinu iskazani prema proračunskim klasifikacijama, raspoređuju se po programima kako slijedi:

II. POSEBNI DIO

Tablica 7.

kn

Naziv	IZVORNI PLAN 2020.	TEKUĆI PLAN 2020.	Izvršenje I-VI 2020.	INDEKS
1	2	3	4	5=4/3*100
SVEUKUPNO RASHODI I IZDACI	**60.874.000,00**	**76.644.000,00**	**31.044.595,13**	**40,50**
RAZDJEL: 001 ŽUPANIJSKA UPRAVA ZA CESTE VARAŽDINSKE ŽUPANIJE	**60.874.000,00**	**76.644.000,00**	**31.044.595,13**	**40,50**
GLAVA: 00101 ŽUPANIJSKA UPRAVA ZA CESTE VARAŽDINSKE ŽUPANIJE	**60.874.000,00**	**76.644.000,00**	**31.044.595,13**	**40,50**
38245 ŽUPANIJSKA UPRAVA ZA CESTE VARAŽDINSKE ŽUPANIJE				
Program: 1000 REDOVNI RASHODI - UPRAVA I ADMINISTRACIJA	**12.457.700,00**	**12.527.700,00**	**5.786.222,15**	**46,19**
A100001 Rashodi za zaposlene	**3.380.000,00**	**3.230.000,00**	**1.455.581,95**	**45,06**
Izvor: 11 OPĆI PRIHODI I PRIMICI				
311 Plaće (Bruto)	2.700.000,00	2.571.000,00	1.202.554,50	46,77
3111 Plaće za redovan rad			1.202.554,50	0,00
312 Ostali rashodi za zaposlene	230.000,00	230.000,00	54.606,00	23,74
3121 Ostali rashodi za zaposlene			54.606,00	0,00
313 Doprinosi na plaće	450.000,00	429.000,00	198.421,45	46,25
3132 Doprinosi za obvezno zdr. osig.			198.421,45	0,00
3133 Doprinosi za obvezno osig. u slučaju nezaposlenosti			0,00	0,00
A100002 Naknade troškova zaposlenika	**160.000,00**	**160.000,00**	**35.932,99**	**22,46**
Izvor: 11 OPĆI PRIHODI I PRIMICI				
321 Naknade troškova zaposlenima	160.000,00	160.000,00	35.932,99	22,46

kn

Naziv	IZVORNI PLAN 2020.	TEKUĆI PLAN 2020.	Izvršenje I-VI 2020.	INDEKS
1	2	3	4	5=4/3*100
3211 Službena putovanja			2.390,99	0,00
3212 Naknade za prijevoz, za rad na terenu i odvojeni život			31.357,00	0,00
3213 Stručno usavršavanje zaposlenika			2.185,00	0,00
3214 Ostale naknade troškova zaposlenima			0,00	0,00
A100003 Rashodi za materijal i energiju	**209.500,00**	**209.500,00**	**88.126,50**	**42,07**
Izvor: 11 OPĆI PRIHODI I PRIMICI				
322 Rashodi za materijal i energiju	209.500,00	209.500,00	88.126,50	42,07
3221 Uredski materijal i ostali materijalni rashodi			40.774,39	0,00
3222 Lijekovi			771,37	0,00
3223 Energija			42.604,65	0,00
3224 Materijal i dijelovi za tekuće i investicijsko održavanje			3.876,19	0,00
3225 Sitni inventar i auto gume			99,90	0,00
A100004 Rashodi za usluge (bez konta 32321)	**2.894.200,00**	**2.894.200,00**	**1.625.574,85**	**56,17**
Izvor: 11 OPĆI PRIHODI I PRIMICI				
323 Rashodi za usluge	2.894.200,00	2.894.200,00	1.625.574,85	56,17
3231 Usluge telefona, pošte i prijevoza			24.927,62	0,00
3232 Usluge tekućeg i investicijskog održavanja			108.289,22	0,00
3233 Usluge promidžbe i informiranja			76.855,15	0,00
3234 Komunalne usluge			14.309,41	0,00
3235 Zakupnine i najamnine			70.972,50	0,00
3236 Zdavstvene i veterinarske usluge			16.922,50	0,00
3237 Intelektualne i osobne usluge			853.408,35	0,00
3238 Računalne usluge			68.575,00	0,00
3239 Ostale usluge			391.315,10	0,00
A100005 Ostali nespomenuti rashodi poslovanja	**916.500,00**	**916.500,00**	**475.420,64**	**51,87**
Izvor: 11 OPĆI PRIHODI I PRIMICI				
329 Ostali nespomenuti rashodi poslovanja	916.500,00	916.500,00	475.420,64	51,87
3291 Naknade za rad predstavničkih i izvršnih tijela, povjerenstava i slično			69.814,68	0,00
3292 Premije osiguranja			74.999,48	0,00
3293 Reprezentacija			820,50	0,00
3294 Članarine i norme			4.580,00	0,00
3295 Pristojbe i naknade			3.067,80	0,00
3296 Troškovi sudskih postupaka			25.493,19	0,00
3299 Ostali nespomenuti rashodi poslovanja			296.644,99	0,00
A100006 Financijski rashodi	**807.500,00**	**807.500,00**	**101.097,73**	**12,52**
Izvor: 11 OPĆI PRIHODI I PRIMICI				
342 Kamate za primljene kredite i zajmove	725.000,00	725.000,00	54.926,93	7,58
3423 Kamate za primljene kredite i zajmove od kreditnih i ostalih financijskih institucija izvan javnog sektora			54.926,93	0,00
343 Ostali financijski rashodi	82.500,00	82.500,00	46.170,80	55,96
3431 Bankarske usluge i usluge platnog prometa			42.277,27	0,00
3433 Zatezne kamate			3.893,53	0,00
3434 Ostali nespomenuti financijski rashodi			0,00	0,00

kn

Naziv	IZVORNI PLAN 2020.	TEKUĆI PLAN 2020.	Izvršenje I-VI 2020.	INDEKS
1	2	3	4	5=4/3*100
A100007 Pomoći proračunskim korisnicama	**4.000.000,00**	**4.000.000,00**	**1.885.769,54**	**47,14**
Izvor: 11 OPĆI PRIHODI I PRIMICI				
363 Pomoći proračunskim korisnicima drugih proračuna	4.000.000,00	4.000.000,00	1.885.769,54	47,14
3631 Tekuće pomoći unutar općeg proračuna			1.885.769,54	0,00
367 Prijenosi proračunskim korisnicima iz nadležnog proračuna za financiranje redovne djelatnosti	0,00	0,00	0,00	0,00
3672 Prijenosi proračunskim korisnicima iz nadležnog proračuna za financiranje redovne djelatnosti			0,00	0,00
A100008 Ostali rashodi	**40.000,00**	**40.000,00**	**18.500,32**	**46,25**
Izvor: 11 OPĆI PRIHODI I PRIMICI				
381 Ostali rashodi	10.000,00	10.000,00	0,00	0,00
3811 Tekuće donacije u novcu			0,00	0,00
383 Kazne, penali i naknade štete	30.000,00	30.000,00	18.500,32	61,67
3831 Naknade šteta pravnim i fizičkim osobama			18.500,32	0,00
A100009 Oprema, računala, prijevozna sredstva i drugo	**50.000,00**	**120.000,00**	**51.162,00**	**42,64**
Izvor: 11 OPĆI PRIHODI I PRIMICI				
421 Građevinski objekti	0,00	0,00	0,00	0,00
4212 Poslovni objekti			0,00	0,00
422 Postrojenja i oprema	30.000,00	80.000,00	51.162,00	63,95
4221 Uredska oprema i namještaj			39.764,00	0,00
4222 Komunikacijska oprema			11.398,00	0,00
4223 Oprema za održavanje i zaštitu			0,00	0,00
423 Prijevozna sredstva	0,00	0,00	0,00	0,00
426 Nematerijalna proizvedena imovina	20.000,00	40.000,00	0,00	0,00
4262 Ulaganja u računalne opreme			0,00	0,00
A100010 Subvencije	**0,00**	**150.000,00**	**49.055,63**	**32,70**
Izvor: 11 OPĆI PRIHODI I PRIMICI				
352 Subvencije trgovačkim društvima, zadrugama, poljoprivrednicima i obrtnicima izvan javnog sektora	0,00	150.000,00	49.055,63	32,70
3523 Subvencije obrtnicima i poljoprivrednicima			49.055,63	0,00
Program: 1001 REDOVNO I IZVANREDNO ODRŽAVANJE LOKALNIH I ŽUPANIJSKIH CESTA (KONTO 32321)	**41.096.300,00**	**56.796.300,00**	**24.979.541,82**	**43,98**
A100101 Redovno održavanje cesta	**22.000.000,00**	**22.000.000,00**	**15.488.023,64**	**70,40**
Izvor: 11 OPĆI PRIHODI I PRIMICI				
323 Rashodi za usluge	20.000.000,00	20.000.000,00	15.488.023,64	77,44
3232 Usluge tekućeg i investicijskog održavanja			15.488.023,64	0,00
Izvor: 51 OSTALE POMOĆI				
323 Rashodi za usluge	2.000.000,00	2.000.000,00	0,00	0,00
3232 Usluge tekućeg i investicijskog održavanja			0,00	0,00
A100102 Izvanredno održavanje cesta	**9.596.300,00**	**22.796.300,00**	**6.188.279,55**	**27,15**
Izvor: 11 OPĆI PRIHODI I PRIMICI				
323 Rashodi za usluge	7.197.225,00	9.897.225,00	5.333.687,06	53,89
3232 Usluge tekućeg i investicijskog održavanja			5.333.687,06	0,00
Izvor: 51 OSTALE POMOĆI				
323 Rashodi za usluge	2.399.075,00	12.899.075,00	854.592,49	6,63
3232 Usluge tekućeg i investicijskog održavanja			854.592,49	0,00

kn

Naziv	IZVORNI PLAN 2020.	TEKUĆI PLAN 2020.	Izvršenje I-VI 2020.	INDEKS
1	2	3	4	5=4/3*100
A100103 Obnova kolničkih zastora	**3.000.000,00**	**3.000.000,00**	**1.681.637,99**	**56,05**
Izvor: 11 OPĆI PRIHODI I PRIMICI				
323 Rashodi za usluge	3.000.000,00	3.000.000,00	1.681.637,99	56,05
3232 Usluge tekućeg i investicijskog održavanja	0,00		1.681.637,99	0,00
A100104 Sanacija klizišta	**6.500.000,00**	**9.000.000,00**	**1.621.600,64**	**18,02**
Izvor: 11 OPĆI PRIHODI I PRIMICI				
323 Rashodi za usluge	6.500.000,00	9.000.000,00	1.066.243,59	11,85
3232 Usluge tekućeg i investicijskog održavanja			1.066.243,59	0,00
Izvor: 51 OSTALE POMOĆI				
323 Rashodi za usluge	6.500.000,00	9.000.000,00	555.357,05	6,17
3232 Usluge tekućeg i investicijskog održavanja			555.357,05	0,00
Program: 1002 GRAĐENJE CESTA, MOSTOVA, REKONSTRUKCIJE I OPREMA ZA CESTE	**820.000,00**	**820.000,00**	**278.831,16**	**34,00**
K100201 Zemljište	**120.000,00**	**120.000,00**	**0,00**	**0,00**
Izvor: 11 OPĆI PRIHODI I PRIMICI				
411 Materijalna imovina - prirodna bogatstva	120.000,00	120.000,00	0,00	0,00
4111 Zemljište			0,00	0,00
K100202 Nematerijalna imovina - projekti	**600.000,00**	**600.000,00**	**278.831,16**	**46,47**
Izvor: 11 OPĆI PRIHODI I PRIMICI				
412 Nematerijalna imovina	600.000,00	600.000,00	278.831,16	46,47
4123 Licence			35.331,16	0,00
4126 Ostala nematerijalna imovina			243.500,00	0,00
K100203 Dodatna ulaganja na građevinskim objekatima	**100.000,00**	**100.000,00**	**0,00**	**0,00**
Izvor: 11 OPĆI PRIHODI I PRIMICI				
451 Dodatna ulaganja na građevinskim objektima	100.000,00	100.000,00	0,00	0,00
4511 Dodatna ulaganja na građevinskim objektima			0,00	0,00
Program: 1004 OTPLATA GLAVNICE KREDITA	**6.500.000,00**	**6.500.000,00**	**0,00**	**0,00**
K100401 Otplata glavnice kredita	**6.500.000,00**	**6.500.000,00**	**0,00**	**0,00**
Izvor: 11 OPĆI PRIHODI I PRIMICI				
544 Otplata glavnice primljenih kredita i zajmova od kreditnih i ostalih financijskih institucija izvan javnog sektora	6.500.000,00	6.500.000,00	0,00	0,00
5443 Otplata glavnice primljenih kredita od tuzemnih kreditnih institucija izvan javnog sektora		0,00	0,00	0,00

Članak 8.

Za Polugodišnje izvješće o izvršenju Proračuna Županijske uprave za ceste Varaždinske županije odgovoran je ravnatelj.

KLASA: 400-01/20-01/2
URBROJ: 2186-376-01-20-1
Varaždin, 24. srpnja 2020.

Županijska uprava za ceste
Varaždinske županije
UPRAVNO VIJEĆE
PREDSJEDNIK:

Krešimir Horvat, v.r.

40.

Na temelju odredbe članka 15. Odluke o osnivanju Županijske uprave za ceste Varaždinske županije (»Službeni vjesnik Varaždinske županije«, broj 27/05 i 64/13), članka 36. stavka 3. Zakona o proračunu (»Narodne novine«, broj 87/08, 136/12 i 15/15), a sukladno članka 33. točki 24. Statuta Varaždinske županije (»Službeni vjesnik Varaždinske županije«, broj 14/18 i 7/20), Županijska skupština Varaždinske županije, na sjednici održanoj 30. rujna 2020. godine, donosi

Z A K L J U Č A K
o davanju suglasnosti na III. izmjene i dopune Financijskog plana Županijske uprave za ceste Varaždinske županije za 2020. godinu

Županijska skupština Varaždinske županije daje suglasnost na III. izmjene i dopune Financijskog plana Županijske uprave za ceste Varaždinske županije za 2020. godinu, koje je donijelo Upravno vijeće Županijske uprave za ceste Varaždinske županije.

Ovaj Zaključak i III. izmjene i dopune Financijskog plana Županijske uprave za ceste Varaždinske županije za 2020. godinu, objavit će se u »Službenom vjesniku Varaždinske županije«.

KLASA: 400-09/20-01/21
URBROJ: 2186/1-01/1-20-2
Varaždin, 30. rujna 2020.

Predsjednik Županijske skupštine
mr. sc. Alen Runac, v.r.

REPUBLIKA HRVATSKA
VARAŽDINSKA ŽUPANIJA
ŽUPANIJSKA UPRAVA ZA CESTE
VARAŽDINSKE ŽUPANIJE

RKP:	38245
MATIČNI BROJ:	01284827
OIB:	74640705361
ŠIFRA DJELATNOSTI:	7112
IBAN:	HR6223600001101732723

III. I Z M J E N E I D O P U N E
Financijskog plana Županijske uprave za ceste Varaždinske županije za 2020. godinu

Varaždin, rujan 2020.

Na temelju odredbi članka 36. Zakona o proračunu (»Narodne novine«, broj 87/08, 136/12 i 15/15) te članka 16. Statuta Županijske uprave za ceste Varaždinske županije (»Službeni vjesnik Varaždinske županije«, broj 2/06), Upravno vijeće Županijske uprave za ceste Varaždinske županije, na sjednici održanoj dana 14. rujna 2020. godine, donosi

III. I Z M J E N E I D O P U N E
Financijskog plana Županijske uprave za ceste Varaždinske županije za 2020. godinu

I. OPĆI DIO

Članak 1.

III. izmjene i dopune Financijskog plana Županijske uprave za ceste Varaždinske županije za 2020. godinu sastoji se od:

	OPIS	Plan 2020.	Povećanje/ smanjenje	Novi Plan 2020.	INDEKS
1.		2.	3.	4.	5.=4/2*100
A.	**RAČUN PRIHODA I RASHODA**				
1.1.	PRIHODI POSLOVANJA	73.444.000,00	-9.960.000,00	63.484.000,00	86,44
1.2.	PRIHODI OD PRODAJE NEFINANCIJSKE IMOVINE	1.200.000,00		1.200.000,00	0,00
2.1.	RASHODI POSLOVANJA	69.204.000,00	-1.465.000,00	67.739.000,00	97,88
2.2.	RASHODI ZA NABAVU NEFINANCIJSKE IMOVINE	940.000,00		940.000,00	100,00
3.	**RAZLIKA - višak / manjak (1.-2.)**	**4.500.000,00**	**-8.495.000,00**	**-3.995.000,00**	**0,00**
B.	**RAČUN FINANCIRANJA**				
1.	PRIMICI OD FINANCIJSKE IMOVINE I ZADUŽIVANJA	4.000.000,00	7.000.000,00	11.000.000,00	275,00
2.	IZDACI ZA FINANCIJSKU IMOVINU I OTPLATE ZAJMOVA	6.500.000,00	-1.495.000,00	5.005.000,00	77,00
3.	**NETO FINANCIRANJE (1.-2.)**	**-2.500.000,00**	**8.495.000,00**	**5.995.000,00**	**0,00**
C.	**PRORAČUN UKUPNO**				
1.	PRIHODI I PRIMICI	78.644.000,00	-2.960.000,00	75.684.000,00	96,24
2.	RASHODI I IZDACI	76.644.000,00	-2.960.000,00	73.684.000,00	96,14
3.	**RAZLIKA - višak/manjak (1.-2.)**	**2.000.000,00**	**0,00**	**2.000.000,00**	**0,00**
D.	**RASPOLOŽIVA SREDSTVA IZ PRETHODNIH GODINA**				
1.	VIŠAK / MANJAK PRIHODA preneseni (+/-)	2.000.000,00		2.000.000,00	
2.	**MANJAK PRIHODA ZA POKRIĆE**	**2.000.000,00**	**0,00**	**2.000.000,00**	**0,00**

Članak 2.

Prihodi i rashodi te primici i izdaci iskazani po ekonomskoj klasifikaciji utvrđuju se u Računu prihoda i rashoda i Računu financiranja za 2020. godinu, kako slijedi:

Naziv	Plan 2020.	Povećanje/ smanjenje	Novi Plan 2020.	INDEKS
1	2	3	4	5=4/2*100
A. PRIHODI I RASHODI				
6 Prihodi poslovanja	**73.444.000,00**	**-9.960.000,00**	**63.484.000,00**	**86,44**
63 Pomoći iz inozemstva i od subjekata unutar općeg proračuna	22.860.000,00	-9.960.000,00	12.900.000,00	56,43
632 Pomoći od međunarodnih organizacija te institucija i tijela EU	0,00		0,00	0,00
633 Pomoći proračunu iz drugih proračuna	4.060.000,00	-1.210.000,00	2.850.000,00	70,20
634 Pomoći od izvanproračunskih korisnika	18.800.000,00	-8.750.000,00	10.050.000,00	53,46
64 Prihodi od imovine	50.380.000,00	0,00	50.380.000,00	100,00
641 Prihodi od financijske imovine	105.000,00		105.000,00	100,00
642 Prihodi od nefinancijske imovine	50.275.000,00		50.275.000,00	100,00
65 Prihodi od upravnih i administrativnih pristojbi, pristojbi po posebnim propisima i naknada	204.000,00		204.000,00	100,00
652 Prihodi po posebnim propisima	204.000,00		204.000,00	100,00
7 Prihodi od prodaje nefinancijske imovine	**1.200.000,00**		**1.200.000,00**	**0,00**
71 Prihodi od prodaje neproizvedene dugotrajne imovine	1.200.000,00		1.200.000,00	0,00
711 Prihodi od prodaje materijalne imovine	1.200.000,00		1.200.000,00	0,00
SVEUKUPNO PRIHODI	**73.444.000,00**	**-9.960.000,00**	**64.684.000,00**	**88,07**

Naziv	Plan 2020.	Povećanje/ smanjenje	Novi Plan 2020.	INDEKS
1	2	3	4	5=4/2*100
3 Rashodi poslovanja	**69.054.000,00**	**-1.465.000,00**	**67.739.000,00**	**98,10**
31 Rashodi za zaposlene	3.230.000,00	-143.000,00	3.087.000,00	95,57
311 Plaće (Bruto)	2.571.000,00		2.571.000,00	100,00
312 Ostali rashodi za zaposlene	230.000,00	-143.000,00	87.000,00	37,83
313 Doprinosi na plaće	429.000,00		429.000,00	100,00
32 Materijalni rashodi	60.976.500,00	-1.137.000,00	59.839.500,00	98,14
321 Naknade troškova zaposlenima	160.000,00	143.000,00	303.000,00	189,38
322 Rashodi za materijal i energiju	209.500,00		209.500,00	100,00
323 Rashodi za usluge	59.690.500,00	-1.280.000,00	58.410.500,00	97,86
329 Ostali nespomenuti rashodi poslovanja	916.500,00		916.500,00	100,00
34 Financijski rashodi	807.500,00	-200.000,00	607.500,00	75,23
342 Kamate za primljene kredite i zajmove	725.000,00	-200.000,00	525.000,00	72,41
343 Ostali financijski rashodi	82.500,00		82.500,00	100,00
35 Subvencije	150.000,00	-15.000,00	135.000,00	0,00
352 Subvencije trgovačkim društvima,zadrugama, poljoprivrednicima i obrtnicima izvan javnog sektora	150.000,00	-15.000,00	135.000,00	0,00
36 Pomoći dane u inozemstvo i unutar općeg proračuna	4.000.000,00	0,00	4.000.000,00	100,00
363 Pomoći unutar općeg proračuna	4.000.000,00		4.000.000,00	100,00
38 Ostali rashodi	40.000,00	30.000,00	70.000,00	175,00
381 Tekuće donacije	10.000,00		10.000,00	100,00
383 Kazne, penali i naknade štete	30.000,00	30.000,00	60.000,00	200,00
4 Rashodi za nabavu nefinancijske imovine	**940.000,00**	**0,00**	**940.000,00**	**100,00**
41 Rashodi za nabavu neproizvedene dugotrajne imovine	720.000,00		720.000,00	100,00
411 Materijalna imovina - prirodna bogatstva	120.000,00		120.000,00	100,00
412 Nematerijalna imovina	600.000,00		600.000,00	100,00
42 Rashodi za nabavu proizvedene dugotrajne imovine	120.000,00	0,00	120.000,00	100,00
422 Postrojenja i oprema	80.000,00		80.000,00	100,00
423 Prijevozna sredstva	0,00		0,00	0,00
426 Nematerijalna proizvedena imovina	40.000,00		40.000,00	100,00
45 Rashodi za dodatna ulaganja na nefinancijskoj imovini	100.000,00	0,00	100.000,00	100,00
451 Dodatna ulaganja na građevinskim objektima	100.000,00		100.000,00	100,00
SVEUKUPNO RASHODI	**69.994.000,00**	**-1.465.000,00**	**68.679.000,00**	**98,12**
B. RAČUN FINANCIRANJA				
8 Primici od financijske imovine i zaduživanja	**4.000.000,00**	**7.000.000,00**	**11.000.000,00**	**275,00**
84 Primici od zaduživanja	4.000.000,00	7.000.000,00	11.000.000,00	275,00
844 Primljeni krediti i zajmovi od kreditnih i ostalih financijskih institucija izvan javnog sektora	4.000.000,00	7.000.000,00	11.000.000,00	275,00
SVEUKUPNO PRIMICI	**4.000.000,00**	**7.000.000,00**	**11.000.000,00**	**0,00**
5 Izdaci za financijsku imovinu i otplate zajmova	**6.500.000,00**	**-1.495.000,00**	**5.005.000,00**	**77,00**
54 Izdaci za otplatu glavnice primljenih kredita i zajmova	6.500.000,00	-1.495.000,00	5.005.000,00	77,00
544 Otplata glavnice primljenih kredita i zajmova od kreditnih i ostalih financijskih institucija izvan javnog sektora	6.500.000,00	-1.495.000,00	5.005.000,00	77,00
SVEUKUPNO IZDACI	**6.500.000,00**	**-1.495.000,00**	**5.005.000,00**	**77,00**

Članak 2.1.

Financijski plan za 2020. godinu u kunama po izvorima financiranja kako slijedi:

u kunama

Naziv	Plan 2020.				Povećanje/smanjenje					Novi Plan 2020.				
A. RAČUN PRIHODA														
Oznaka rač. Iz računskog plana /IZVOR FINANCIRANJA	**izvor 11 Opći prihodi i primici**	**izvor 52 Pomoći EU**	**izvor 51 Pomoći**	**izvor 31 Vlastiti prihodi**	**izvor 11 Opći prihodi i primici**	**izvor 81 Namjenski primici od zaduživanja**	**izvor 52 Pomoći EU**	**izvor 51 Pomoći**	**izvor 31 Vlastiti prihodi**	**izvor 11 Opći prihodi i primici**	**izvor 81 Namjenski primici od zaduživanja**	**izvor 52 Pomoći EU**	**izvor 51 Pomoći**	**izvor 31 Vlastiti prihodi**
6 Prihodi poslovanja	**50.584.000,00**	**0,00**	**22.860.000,00**	**1.200.000,00**	**0,00**	**0,00**	**0,00**	**-9.960.000,00**	**0,00**	**50.584.000,00**	**0,00**	**0,00**	**12.900.000,00**	**1.200.000,00**
63 Pomoći iz inozemstva i od subjekata unutar općeg proračuna	0,00	0,00	22.860.000,00					-9.960.000,00		0,00		0,00	12.900.000,00	
632 Pomoći od međ. Inst. i tijela EU														
633 Pomoći proračunu iz drugih proračuna			4.060.000,00					-1.210.000,00					2.850.000,00	
634 Pomoći od izvanproračunskih korisnika			18.800.000,00					-8.750.000,00					10.050.000,00	
64 Prihodi od imovine	50.380.000,00									50.380.000,00			0,00	
641 Prihodi od financijske imovine	105.000,00									105.000,00			0,00	
642 Prihodi od nefinancijske imovine	50.275.000,00									50.275.000,00			0,00	
65 Prihodi od upravnih i administrativnih pristojbi, pristojbi po posebnim propisima i naknada	204.000,00									204.000,00			0,00	
652 Prihodi po posebnim propisima	204.000,00									204.000,00			0,00	
71 Prihodi od prodaje neproizvedene dugotrajne imovine				1.200.000,00					0,00	0,00			0,00	1.200.000,00
711 Prihodi od prodaje materijalne imovine				1.200.000,00					0,00	0,00			0,00	1.200.000,00
84 Primici od zaduživanja	4.000.000,00					7.000.000,00				4.000.000,00	7.000.000,00		0,00	
844 Primljeni krediti i zajmovi od kreditnih i ostalih financijskih institucija izvan javnog sektora	4.000.000,00					7.000.000,00				4.000.000,00	7.000.000,00		0,00	
SVEUKUPNO PRIHODI i PRIMICI PO IZVORIMA	**54.584.000,00**	**0,00**	**22.860.000,00**	**1.200.000,00**	**0,00**	**7.000.000,00**	**0,00**	**-9.960.000,00**	**0,00**	**54.584.000,00**	**7.000.000,00**	**0,00**	**12.900.000,00**	**1.200.000,00**

Članak 3.

Rashodi i izdaci u Posebnom dijelu u III. izmjenama i dopunama Financijskog plana Županijske uprave za ceste Varaždinske županije za 2020. godinu iskazani prema proračunskim klasifikacijama, raspoređuju se po programima kako slijedi:

II. POSEBNI DIO

Naziv	Plan 2020.	Povećanje/ smanjenje	Novi Plan 2020.	INDEKS
1.	2.	3.	4.	5.=4./2.*100
SVEUKUPNO RASHODI I IZDACI	**76.644.000,00**	**-2.960.000,00**	**73.684.000,00**	**96,14**
RAZDJEL: 001 ŽUPANIJSKA UPRAVA ZA CESTE VARAŽDINSKE ŽUPANIJE	**76.644.000,00**	**-2.960.000,00**	**73.684.000,00**	**96,14**
GLAVA: 00101 ŽUPANIJSKA UPRAVA ZA CESTE VARAŽDINSKE ŽUPANIJE	**76.644.000,00**	**-2.960.000,00**	**73.684.000,00**	**96,14**
38245 ŽUPANIJSKA UPRAVA ZA CESTE VARAŽDINSKE ŽUPANIJE	**76.644.000,00**	**-2.960.000,00**	**73.684.000,00**	**96,14**
Program: 1000 REDOVNI RASHODI - UPRAVA I ADMINISTRACIJA	**12.527.700,00**	**190.000,00**	**12.717.700,00**	**101,52**
A100001 Rashodi za zaposlene	**3.230.000,00**	**-143.000,00**	**3.087.000,00**	**100,00**
Izvor: 11 OPĆI PRIHODI I PRIMICI				
31 Rashodi za zaposlene	3.230.000,00	-143.000,00	3.087.000,00	95,57
311 Plaće (Bruto)	2.571.000,00		2.571.000,00	100,00
312 Ostali rashodi za zaposlene	230.000,00	-143.000,00	87.000,00	37,83
313 Doprinosi na plaće	429.000,00		429.000,00	100,00
A100002 Naknade troškova zaposlenika	**160.000,00**	**143.000,00**	**303.000,00**	**189,38**
Izvor: 11 OPĆI PRIHODI I PRIMICI				
32 Materijalni rashodi	160.000,00	143.000,00	303.000,00	189,38
321 Naknade troškova zaposlenih	160.000,00	143.000,00	303.000,00	189,38
A100003 Rashodi za materijal i energiju	**209.500,00**		**209.500,00**	**100,00**
Izvor: 11 OPĆI PRIHODI I PRIMICI				
32 Materijalni rashodi	209.500,00		209.500,00	100,00
322 Rashodi za materijal i energiju	209.500,00		209.500,00	100,00
A100004 Rashodi za usluge (bez konta 32321)	2.894.200,00	375.000,00	3.269.200,00	112,96
Izvor: 11 OPĆI PRIHODI I PRIMICI				
32 Materijalni rashodi	2.894.200,00	375.000,00	3.269.200,00	112,96
323 Rashodi za usluge	2.894.200,00	375.000,00	3.269.200,00	112,96
A100005 Ostali nespomenuti rashodi poslovnja	916.500,00		916.500,00	100,00
Izvor: 11 OPĆI PRIHODI I PRIMICI				
32 Materijalni rashodi	916.500,00		916.500,00	100,00
329 Ostali nespomenuti rashodi poslovanja	916.500,00		916.500,00	100,00
A100006 Financijski rashodi	**807.500,00**	**-200.000,00**	**607.500,00**	**75,23**
Izvor: 11 OPĆI PRIHODI I PRIMICI				
34 Financijski rashodi	807.500,00	-200.000,00	607.500,00	75,23
342 Kamate za primljene kredite i zajmove	725.000,00	-200.000,00	525.000,00	72,41
343 Ostali financijski rashodi	82.500,00		82.500,00	100,00
A100007 Pomoći proračunskim korisnicama	**4.000.000,00**	**0,00**	**4.000.000,00**	**100,00**
Izvor: 11 OPĆI PRIHODI I PRIMICI i 52 OSTALE POMOĆI				
36 Pomoći dane u inozemstvo i unutar općeg proračuna	4.000.000,00		4.000.000,00	100,00
366 Pomoći proračunskim korisnicima drugih proračuna	4.000.000,00		4.000.000,00	100,00
A100008 Ostali rashodi	**40.000,00**	**30.000,00**	**70.000,00**	**175,00**
Izvor: 11 OPĆI PRIHODI I PRIMICI				
38 Ostali rashodi	40.000,00	30.000,00	70.000,00	175,00

Naziv	Plan 2020.	Povećanje/ smanjenje	Novi Plan 2020.	INDEKS
1.	2.	3.	4.	5.=4./2.*100
381 Tekuće donacije	10.000,00		10.000,00	100,00
383 Kazne, penali i naknade štete	30.000,00	30.000,00	60.000,00	200,00
A100009 Oprema, računala, prijevozna sredstva i drugo	**120.000,00**	**0,00**	**120.000,00**	**100,00**
Izvor: 11 OPĆI PRIHODI I PRIMICI				
42 Rashodi za nabavu proizvedene dugotrajne imovine	120.000,00	0,00	120.000,00	100,00
422 Postrojenja i oprema	80.000,00		80.000,00	100,00
423 Prijevozna sredstva	0,00		0,00	0,00
426 Nematerijalna proizvedena imovina	40.000,00		40.000,00	100,00
A100010 Subvencije	**150.000,00**	**-15.000,00**	**135.000,00**	**0,00**
Izvor: 11 OPĆI PRIHODI				
35 Subvencije	150.000,00	-15.000,00	135.000,00	0,00
352 Subvencije trgovačkim društima, zadrugama, poljoprivrednicima i obrtnicima izvan javnog sektora	150.000,00	-15.000,00	135.000,00	0,00
Program: 1001 REDOVNO I IZVANREDOVNO ODRŽAVANJE LOKALNIH I ŽUPANIJSKIH CESTA (KONTO 32321)	**56.796.300,00**	**-1.655.000,00**	**55.141.300,00**	**339,37**
A100101 Redovno održavanje cesta	**22.000.000,00**		**22.000.000,00**	**100,00**
Izvor: 11 OPĆI PRIHODI I PRIMICI				
32 Materijalni rashodi	20.000.000,00		20.000.000,00	100,00
323 Rashodi za usluge	20.000.000,00		20.000.000,00	100,00
Izvor: 51 OSTALE POMOĆI				
32 Materijalni rashodi	2.000.000,00		2.000.000,00	100,00
323 Rashodi za usluge	2.000.000,00		2.000.000,00	100,00
A100102 Izvanredno održavanje cesta	**22.796.300,00**	**-2.500.000,00**	**20.296.300,00**	**66,65**
Izvor: 11 OPĆI PRIHODI I PRIMICI				
32 Materijalni rashodi	9.897.225,00	-3.300.925,00	6.596.300,00	66,65
323 Rashodi za usluge	9.897.225,00	-3.300.925,00	6.596.300,00	66,65
Izvor: 51 OSTALE POMOĆI				
32 Materijalni rashodi	12.899.075,00	-2.899.075,00	10.000.000,00	77,52
323 Rashodi za usluge	12.899.075,00	-2.899.075,00	10.000.000,00	77,52
Izvor: 81 NAMJENSKI PRIMICI OD ZADUŽIVANJA				
32 Materijalni rashodi	0,00	3.700.000,00	3.700.000,00	0,00
323 Rashodi za usluge		3.700.000,00	3.700.000,00	0,00
A100103 Obnova kolničkih zastora	**3.000.000,00**	**2.000.000,00**	**5.000.000,00**	**100,00**
Izvor: 11 OPĆI PRIHODI I PRIMICI				
32 Materijalni rashodi	3.000.000,00		3.000.000,00	100,00
323 Rashodi za usluge	3.000.000,00		3.000.000,00	100,00
Izvor: 81 NAMJENSKI PRIMICI OD ZADUŽIVANJA				
32 Materijalni rashodi	0,00	2.000.000,00	2.000.000,00	0,00
323 Rashodi za usluge	0,00	2.000.000,00	2.000.000,00	0,00
A100104 Sanacija klizišta	**9.000.000,00**	**-1.155.000,00**	**7.845.000,00**	**72,72**
Izvor: 11 OPĆI PRIHODI I PRIMICI				
32 Materijalni rashodi	9.000.000,00	-2.455.000,00	6.545.000,00	72,72
323 Rashodi za usluge	9.000.000,00	-2.455.000,00	6.545.000,00	72,72
Izvor: 81 NAMJENSKI PRIMICI OD ZADUŽIVANJA				
32 Materijalni rashodi	0,00	1.300.000,00	1.300.000,00	0,00
323 Rashodi za usluge		1.300.000,00	1.300.000,00	0,00

Naziv	Plan 2020.	Povećanje/ smanjenje	Novi Plan 2020.	INDEKS
1.	2.	3.	4.	5.=4./2.*100
Program: 1002 GRAĐENJE CESTA, MOSTOVA, REKONSTRUKCIJE I OPREMA ZA CESTE	**820.000,00**		**820.000,00**	**100,00**
K100201 Zemljište	**120.000,00**		**120.000,00**	**100,00**
Izvor: 11 OPĆI PRIHODI I PRIMICI				
41 Rashodi za nabavu neproizvedene dugotrajne imovine	120.000,00		120.000,00	100,00
411 Materijalna imovina - prirodna bogatstva	120.000,00		120.000,00	100,00
K100202 Nematerijalna imovina - projekti	**600.000,00**		**600.000,00**	**100,00**
Izvor: 11 OPĆI PRIHODI I PRIMICI				
41 Rashodi za nabavu neproizvedene dugotrajne imovine	600.000,00		600.000,00	100,00
412 Nematerijalna imovina	600.000,00		600.000,00	100,00
K100203 Dodatna ulaganja na građevinskim objektima	**100.000,00**		**100.000,00**	**100,00**
Izvor: 11 OPĆI PRIHODI I PRIMICI				
45 Rashodi za dodatna ulaganja na nefinancijskoj imovini	100.000,00		100.000,00	100,00
451 Dodatna ulaganja na građevinskim objektima	100.000,00		100.000,00	100,00
Program: 1004 OTPLATA GLAVNICE KREDITA	**6.500.000,00**	**-1.495.000,00**	**5.005.000,00**	**77,00**
K100401 Otplata glavnice kredita	**6.500.000,00**	**-1.495.000,00**	**5.005.000,00**	**77,00**
Izvor: 11 OPĆI PRIHODI I PRIMICI				
54 Izdaci za otplatu glavnice primljenih kredita i zajmova	6.500.000,00	-1.495.000,00	5.005.000,00	77,00
544 Otplata glavnice primljenih kredita i zajmova od kreditnih i ostalih financijskih institucija izvan javnog sektora	6.500.000,00	-1.495.000,00	5.005.000,00	77,00

Članak 4.

Za provedbu III. izmjena i dopuna Financijskog plana odgovoran je ravnatelj.

Članak 5.

Izmjene i dopune Financijskog plana stupaju na snagu i primjenjivat će se davanjem suglasnosti Skupštine Varaždinske županije.

KLASA: 400-01/19-01/8
URBROJ: 2186-376-04-20-4
Varaždin, 14. rujna 2020.

Županijska uprava za ceste
Varaždinske županije
UPRAVNO VIJEĆE
PREDSJEDNIK:
Krešimir Horvat, v.r.

41.

Temeljem članka 94. Zakona o proračunu (»Narodne novine«, broj 87/08, 136/12 i 15/15), članka 15. Pravilnika o postupku zaduživanja te davanja jamstava i suglasnosti jedinica lokalne i područne (regionalne) samouprave (»Narodne novine«, broj 55/09 i 139/10), članka 33. točke 8. Statuta Varaždinske županije (»Službeni vjesnik Varaždinske županije«, broj 14/18 i 7/20), Županijska skupština Varaždinske županije, na sjednici održanoj dana 30. rujna 2020. godine, donosi

O D L U K U

o davanju suglasnosti za zaduživanje Županijske uprave za ceste Varaždinske županije

I.

Županijskoj upravi za ceste Varaždinske županije (dalje: ŽUC) daje se suglasnost za zaduživanje, u ukupnom iznosu od 15.000.000,00 kuna, u svrhu financiranja ulaganja u održavanje županijskih i lokalnih cesta na području Varaždinske županije, kod Zagrebačke banke d.d. Zagreb.

- ***Iznos kredita:*** 15.000.000,00 kuna
- ***Rok korištenja kredita:*** 12 mjeseci (ovisno o dinamici ulaganja)
- ***Rok i način otplate:*** 8 godina, bez počeka, u jednakim tromjesečnim uzastopnim anuitetima
- ***Kamatna stopa:*** 1,40% godišnje, promjenjiva

- ***Naknada za obradu kredita:*** 0,30 % jednokratno, prije prvog korištenja
- ***Naknada na neiskorišteni iznos kredita:*** 0,0% godišnje
- ***Instrumenti osiguranja kredita:*** mjenice i zadužnice korisnika kredita

II.

Sukladno propisima o proračunu i postupku zaduživanja te davanja jamstava i suglasnosti jedinica lokalne i područne (regionalne) samouprave, župan će na ovu Odluku zatražiti suglasnost Ministarstva financija Republike Hrvatske, a nakon njezina izdavanja, ravnatelj ŽUC-a, sklopit će ugovor o kreditu s Zagrebačkom bankom d.d. Zagreb.

III.

Obvezuje se ŽUC da Upravnom odjelu za proračun i javnu nabavu dostavi jedan primjerak sklopljenog ugovora o kreditu.

IV.

Zadužuje se Upravni odjel za gospodarstvo i europske poslove da polugodišnje dostavlja županu ocjenu upotrebe sredstava kredita.

V.

Ova Odluka objavit će se u »Službenom vjesniku Varaždinske županije«.

KLASA: 402-01/20-03/1
URBROJ: 2186/1-01/1-20-5
Varaždin, 30. rujna 2020.

Predsjednik Županijske skupštine
mr. sc. Alen Runac, v.r.

42.

Na temelju članka 39. stavka 1. Zakona o prostornom uređenju (»Narodne novine«, broj 153/13, 65/17, 114/18, 39/19 i 98/19), članka 33. točke 26. Statuta Varaždinske županije (»Službeni vjesnik Varaždinske županije«, broj 14/18 i 7/20) i članka 56. Poslovnika o radu Županijske skupštine Varaždinske županije (»Službeni vjesnik Varaždinske županije«, broj 26/18 i 7/20), Županijska skupština Varaždinske županije na sjednici održanoj 30. rujna 2020. godine, donosi slijedeći

Z A K L J U Č A K

I.

Županijska skupština Varaždinske županije prihvaća Izvješće o stanju u prostoru Varaždinske županije za razdoblje 2015. - 2019. godine, koje je izradio Zavod za prostorno uređenje Varaždinske županije.

II.

Županijska skupština Varaždinske županije, na temelju Izvješća iz točke I. ovog Zaključka, konstatira i ukazuje na slijedeće:

1. Varaždinska županija i jedinice lokalne samouprave vode odgovornu politiku prema svom prostoru i njegovoj zaštiti.
2. U cilju daljnjeg unaprjeđenja prostornog razvoja Varaždinske županije, Županijska skupština Varaždinske županije posebno ukazuje na preporuke mjera i aktivnosti za unaprjeđenje prostornog razvoja obuhvaćene točkom IV.3. Izvješća iz točke I. ovog Zaključka, koje preporuča uvažavati u gospodarenju prostorom i njegovoj zaštiti u narednom razdoblju, osobito prilikom izrade i provedbe prostornih planova i njihovih izmjena i dopuna.
3. U tijeku je postupak izrade 3. izmjena i dopuna Prostornog plana Varaždinske županije, kojima će se unaprijediti i novelirati organizacija, korištenje i namjena prostora, te osigurati mjerila i smjernice za uređenje i zaštitu prostora u Varaždinskoj županiji, u skladu s važećim propisima i dokumentima, te aktualnim strateškim opredjeljenjima i stavovima Varaždinske županije i Republike Hrvatske. Izradi novog Prostornog plana Varaždinske županije prema novom sustavu prostornog uređenja propisanom Zakonom o prostornom uređenju pristupit će se nakon donošenja Državnog plana prostornog razvoja Republike Hrvatske i novog provedbenog propisa o izradi prostornih planova županijske i lokalne razine.
4. Radi pravodobnog i učinkovitog odvijanja aktivnosti vezanih uz sustav prostornog uređenja, kao i harmonizaciju s drugim propisima, ukazuje se na nužnost daljnjeg razvoja Informacijskog sustava prostornog uređenja (ISPU) sukladno Zakonu o prostornom uređenju i Uredbi o informacijskom sustavu prostornog uređenja, pri čemu je izuzetno važno da svi subjekti ISPU-a osiguraju nesmetani tijek i pristup podacima i informacijama, te da budu odgovorni za ažurnost, točnost i vjerodostojnost podataka i informacija prema svojoj nadležnosti.

III.

Za praćenje provođenja ovog Zaključka Županijska skupština Varaždinske županije zadužuje sve nadležne upravne odjele i Zavod za prostorno uređenje Varaždinske županije, da svaki u okviru svog djelokruga i sukladno svojim nadležnostima djeluju prema jedinicama lokalne samouprave i pojedinim javnopravnim tijelima, u cilju unaprjeđenja prostornog razvoja Varaždinske županije.

IV.

Ovaj Zaključak i Izvješće o stanju u prostoru Varaždinske županije za razdoblje 2015. - 2019. godine objavit će se u »Službenom vjesniku Varaždinske županije« sukladno članku 41. stavku 1. Zakona o prostornom uređenju.

KLASA: 350-01/19-01/6
URBROJ: 2186/1-01/1-20-5
Varaždin, 30. rujna 2020.

Predsjednik Županijske skupštine
mr.sc. Alen Runac, v.r.

I Z V J E Š Ć E
o stanju u prostoru Varaždinske županije za razdoblje 2015. - 2019. godine

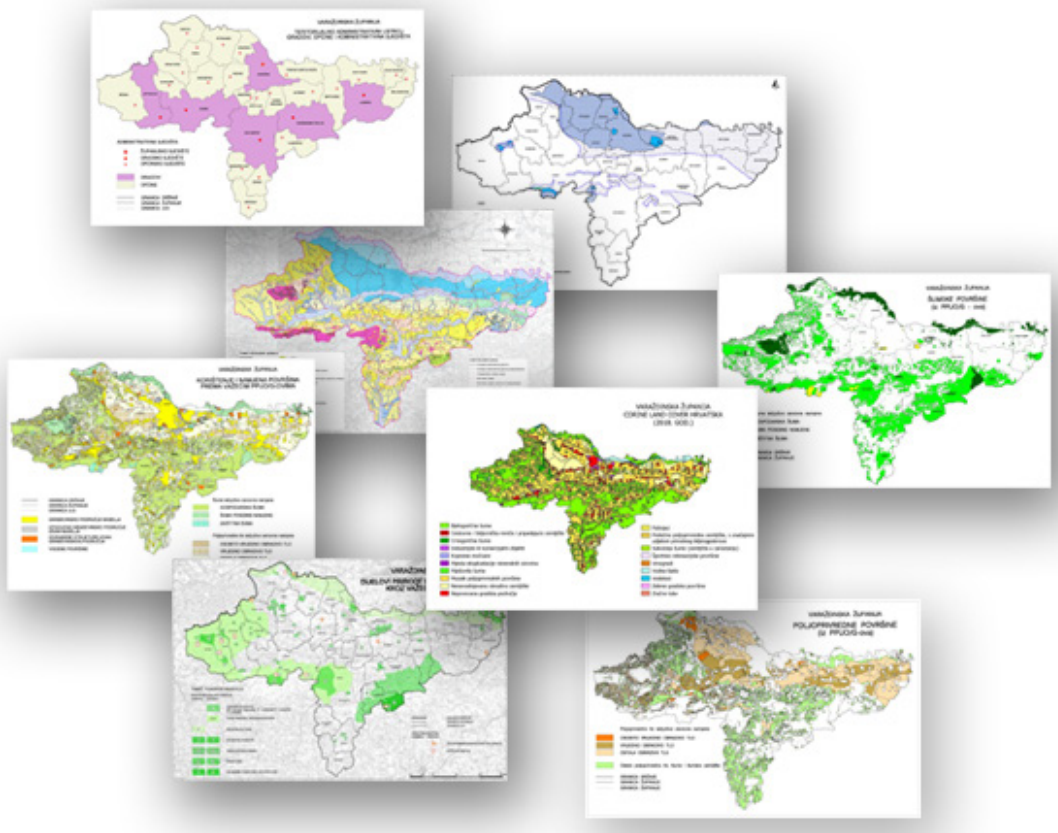

Varaždin, rujan 2020. godine

Izradio: **Zavod za prostorno uređenje Varaždinske županije**

KLASA: 350-01/19-01/3
URBROJ: 2186/1-16-20-43

S A D R Ž A J: **str.**

UVOD **4569**

I. POLAZIŠTA **4571**
I.1. Ciljevi izrade Izvješća **4571**
I.2. Zakonodavno-institucionalni okvir 4571
I.3. Osnovna prostorna obilježja Županije 4573
I.4. Županija u okviru prostornoga uređenja Države 4585

II. ANALIZA I OCJENA STANJA I TRENDOVA PROSTORNOG RAZVOJA **4588**
II.1. Prostorna struktura korištenja i namjene površina Županije 4588
II.2. Sustav naselja 4603

II.3. Gospodarske djelatnosti 4605
II.4. Opremljenost prostora infrastrukturom od značaja za Županiju 4637
II.5. Zaštita i korištenje dijelova prostora od posebnog značaja 4654
II.6. Obvezni prostorni pokazatelji 4682

III. ANALIZA PROVEDBE PROSTORNIH PLANOVA I DRUGIH DOKUMENATA 4688
III.1. Izrada prostornih planova 4688
III.2. Provedba prostornih planova 4698
III.3. Prostorni planovi u odnosu na druge dokumente koji utječu na prostor 4706
III.4. Provođenje zaključaka, smjernica, prijedloga za unaprjeđenje, preporuka, aktivnosti, odnosno mjera iz prethodnog izvješća o stanju u prostoru 4710

IV. PRIJEDLOZI ZA UNAPRJEĐENJE PROSTORNOG RAZVOJA S OSNOVNIM PREPORUKAMA MJERA ZA IDUĆE RAZDOBLJE 4716
IV.1. Potrebe, mogućnosti i ograničenja daljnjeg prostornog razvoja Županije obzirom na okolnosti, sektorska opterećenja i izazove 4716
IV.2. Ocjena potrebe izrade novih i/ili izmjene i dopune postojećih prostornih planova i drugih dokumenata koji utječu na prostor na razini Županije 4717
IV.3. Preporuke mjera i aktivnosti za unaprjeđenje prostornog razvoja 4719

V. IZVORI PODATAKA 4723

VI. POPIS SLIKA, GRAFIKONA I TABLICA 4725

UVOD

Izvješće o stanju u prostoru je dokument koji se izrađuje za razdoblje od četiri (4) godine u svrhu i s ciljem praćenja stanja u prostoru i području prostornog uređenja temeljem Zakona prostornom uređenju (»Narodne novine«, broj 153/13, 65/17, 114/18, 39/19) i sukladno Pravilniku o sadržaju i obveznim prostornim pokazateljima izvješća o stanju u prostoru (»Narodne novine«, broj 48/14, 19/15).

Izvješćem o stanju u prostoru (područne) regionalne samouprave izvješćuje se županijska skupština, te stručna i šira javnost o stanju u prostoru u županiji za određeno četverogodišnje razdoblje.

Izvješće o stanju u prostoru (područne) regionalne samouprave izrađuje Zavod za prostorno uređenje županije, a donosi ga predstavničko tijelo područne (regionalne) samouprave.

Posljednji dokument praćenja stanja u prostoru u području prostornog uređenja Varaždinske županije - Izvješće o stanju u prostoru Varaždinske županije za razdoblje 2010. - 2015. godine, usvojen je na Županijskoj skupštini 15. ožujka 2016. godine i objavljen u »Službenom vjesniku Varaždinske županije«, broj 9/16.

Ovo Izvješće nadovezuje se na Izvješće o stanju u prostoru Varaždinske županije za razdoblje 2010. - 2015. godine, a stručni izrađivač je Zavod za prostorno uređenje Varaždinske županije.

U ovom Izvješću o stanju u prostoru korišteni su slijedeći skraćeni nazivi:

AZONIZ - Agencija za ozakonjenje nezakonito izgrađenih zgrada

DGU - Državna geodetska uprava

DOF - digitalni ortofoto

DPPR - Državni plan prostornog razvoja

DPU - Detaljni plan uređenja

DZJZ - Državni zavod za javno zdravstvo

DZS - Državni zavod za statistiku

EKI - elektronička komunikacijska infrastruktura

EP - eksploatacijsko polje mineralne sirovine

ES - ekvivalent stanovnika

EU - Europska unija

FZOEU - fond za zaštitu okoliša i energetsku učinkovitost

GIS - Geoinformacijski sustav
GP - građevinsko područje
GPU - Generalni plan uređenja
GUP - Generalni urbanistički plan
HAC - Hrvatske autoceste d.o.o.
HAKOM - Hrvatska regulatorna agencija za mrežne djelatnosti
HC - Hrvatske ceste d.o.o.
HE - hidroelektrana
HEP - Hrvatska elektroprivreda d.d.
HEP ODS d.o.o. - HEP operator distribucijskog sustava d.o.o.
HOPS - Hrvatski operator prijenosnog sustava d.o.o.
HŽ - HŽ Infrastruktura d.o.o.
ID - Izmjene i dopune
IP - istražni prostor mineralne sirovine
IPP - integrirani prijevoz putnika
IPT - intermodalni prijevoz tereta
ISPU - Informacijski sustav prostornog uređenja
JLS - Jedinice lokalne samouprave
JP(R)S - Jedinice područne (regionalne) samouprave
JPT - javnopravno tijelo
MCS - Mercali-Cancani-Seibergova ljestvica
MGIPU - Ministarstvo graditeljstva i prostornoga uređenja
MK - Ministarstvo kulture
MRRFEU - Ministarstvo regionalnoga razvoja i fondova Europske unije
MUP - Ministarstvo unutarnjih poslova
MZOE - Ministarstvo zaštite okoliša i energetike
NIPP - Nacionalna infrastruktura prostornih podataka
NUTS - *Nomenclature des unités territoriales statistiques (fr.)* - europska Nomenklatura prostornih jedinica za statistiku
OPG - obiteljsko poljoprivredno gospodarstvo
OPPUO - ocjena o potrebi provođenja procjene utjecaja na okoliš
PLINACRO - operator plinskog transportnog sustava d.o.o.
POP - područja značajna za ptice
POVS - područja značajna za divlje svojte i stanišne tipove
PPPPO - Prostorni plan područja posebnih obilježja
PPUG - Prostorni plan uređenja grada
PPUO - Prostorni plan uređenja općine
PPUO/G - Prostorni plan uređenja općina/gradova
PPŽ - Prostorni plan Varaždinske županije
PUO - procjena utjecaja na okoliš
PUP - Provedbeni urbanistički plan
RCGO - Regionalni centar za gospodarenje otpadom
RGS - Rudarsko-geološka studija Varaždinske županije
RH - Republika Hrvatska
SPUO - strateška procjena utjecaja na okoliš
UO - upravni odjel
UPOV - uređaj za pročišćavanje otpadnih voda
UPU - Urbanistički plan uređenja
VGI - Vodnogospodarska ispostava
VGO - Vodnogospodarski odjel
ZIS - Zajednički informacijski sustav zemljišnih knjiga i katastra
ŽUC - Županijska uprava za ceste

I. POLAZIŠTA

1.1. CILJEVI IZRADE IZVJEŠĆA

Osnovni cilj izrade Izvješća je izvršiti analizu i ocjenu osnovne prostorne strukture uz analizu i ocjenu izrade i provedbe prostornih planova i drugih planskih dokumenata kojima se utječe na prostor i prostorno uređenje/razvoj, odnosno analizu, ocjenu i plansko usmjerenje u svrhu unaprjeđenja stanja u prostoru na području Županije s aspekta korištenja i namjene prostora, sustava naselja, gospodarskih djelatnosti, infrastrukture, te prirodne i kulturne baštine, sve za razdoblje od 01.07.2015. do 30.06.2019. godine.

To podrazumijeva prikaz stanja i promjena u prostoru koje su rezultat društvenih i gospodarskih procesa od utjecaja na prostor, utvrđenih problema u prostoru, planirana rješenja za poboljšanje stanja, kao i predviđanje mogućih daljnjih usmjerenja prostornog razvoja.

Izvješćem se ocjenjuje učinkovitost planskih mjera za unaprjeđenje stanja u prostoru iz prethodnog Izvješća, daje se osnova za određivanje smjernica planiranog prostornog razvoja Županije, uz analizu strateških i drugih dokumenata prostornog uređenja područne (regionalne) samouprave u svrhu određenja/potrebe izrade njihovih izmjena i dopuna, odnosno izrade novih.

Ovim Izvješćem o stanju u prostoru cilj je dati sveobuhvatnu sliku spoznaje stanja u prostoru Varaždinske županije sa prijedlozima za unaprjeđenje prostornog razvoja uz osnovne preporuke mjera za realizaciju istog za naredno plansko razdoblje, pri čemu je prepoznati prostorni potencijal potrebno sagledavati i koristiti uz uvažavanje svih mjera s područja zaštite prostora, kako bi se zaustavile i spriječile negativne pojave u prostoru.

U svrhu postizanja cilja/eva ovog Izvješća ukazuje se i na potrebu edukacije i informiranja stručne i šire javnosti o sustavu prostornog uređenja.

1.2. ZAKONODAVNO - INSTITUCIONALNI OKVIR

Za izvještajno razdoblje 2015.- 2019. godine primjenjivao se **Zakon o prostornom uređenju** (»Narodne novine«, broj 153/13.), koji je stupio na snagu 1. siječnja 2014. i koji je u periodu do 30.06 2019. godine mijenjan i dopunjavan tri (3) puta:

- Zakon o izmjenama i dopunama Zakona o prostornom uređenju (»Narodne novine«, broj 65/17) od 30. lipnja 2017.
- Zakon o izmjenama i dopuni Zakona o prostornom uređenju (»Narodne novine«, broj 114/18) od 7. prosinca 2018.
- Zakon o izmjenama i dopunama Zakona o prostornom uređenju (»Narodne novine«, broj 39/19) od 11. travnja 2019.

Zakon o prostornom uređenju propisao je praćenje stanja u prostoru i području prostornog uređenja putem:

- Informacijskog sustava prostornog uređenja
  - u skladu s Uredbom o informacijskom sustavu prostornog uređenja (»Narodne novine«, broj 115/15), kojom je propisana struktura, sadržaj, način rada, oblik i elektronički standard informacijskog sustava prostornog uređenja, ovlasti i obveze u vođenju i upravljanju tim sustavom, te javnopravna tijela koja su prostorne i druge podatke dužna učiniti dostupnima putem informacijskog sustava.

  U ISPU se povezuju informacijski sustavi javnopravnih tijela, koja na temelju zakona kojim se uređuje područje prostornog uređenja i posebnih propisa, izrađuju i/ili održavaju prostorne podatke i druge podatke značajne za prostorno uređenje ili sudjeluju u izradi i provedbi prostornih planova.

  Svrha ISPU-a je osigurati:

  - objedinjavanje i razmjenu podataka o izradi, donošenju, provedbi i nadzoru prostornih planova
  - prikupljanje i objedinjavanje podataka i/ili informacija za izradu prostornih planova, uključivo i povezivanje sustava i internetskih servisa za razmjenu podataka javnopravnih tijela u čijoj su nadležnosti prostorni podaci potrebni za obavljanje ili vođenje poslova prostornog uređenja
  - pristup javnosti podacima i informacijama vezanim uz prostorno uređenje, te ovlaštenim korisnicima u skladu s razinom ovlasti za potrebe prostornog planiranja i praćenja stanja u prostoru
  - ISPU se povezuje s geoportalom Nacionalne infrastrukture prostornih podataka u Republici Hrvatskoj (NIPP) u cilju omogućavanja pristupa uslugama pronalaženja, pregledavanja, preuzimanja i drugim uslugama NIPP-a
  - ISPU je (zamišljen kao) niz međusobno povezanih računalnih aplikacija za prihvat, obradu i prikaz podataka o prostoru iz raznih izvora, koji obuhvaća osobito:
  - podatke o postojećem i planiranom načinu korištenja zemljišta (namjeni prostora, uvjetima provedbe zahvata u prostoru i drugim uvjetima korištenja i zaštite prostora) propisanih prostornim planovima i posebnim propisima
  - metapodatke o važećim prostornim planovima, prostornim planovima koji su u postupku izrade i donošenja, te o prostornim planovima koji su prestali važiti

- podatke o upravnim i drugim aktima nadležnih tijela koji se izdaju i koji su izdani u svrhu provedbe prostornih planova, građenja, uporabe i uklanjanja građevina
- podatke o približnim vrijednostima zemljišta i druge nužne podatke potrebne za izradu procjene vrijednosti nekretnina
- podatke o sektorskim strategijama, planovima, studijama i drugim dokumentima propisanim posebnim zakonima značajnim za prostorno uređenje
- druge podatke i informacije od utjecaja na praćenje stanja u prostoru i prostornog uređenja na svim razinama.

Obzirom da predmetni sustav nije još u potpunosti uspostavljen, kod izrade ovog Izvješća koristili su se samo dostupni podaci (područje prostornog planiranja, zaštita prirode), a svi ostali podaci traženi su od javnopravnih tijela temeljem posebnih dopisa, a korišteni su i javno dostupni podaci pojedinih javnopravnih tijela (sa njihovih službenih mrežnih stranica).

- Lokacijske informacije
  - izdaje se za određeno zemljište u svrhu upoznavanja s namjenom prostora i uvjetima provedbe zahvata u prostoru (za predmetno zemljište) iz prostornih planova i nije upravni akt
- Izvješća o stanju u prostoru
  - izrađuje se na državnoj, područnoj (regionalnoj) i lokalnoj razini za četverogodišnje razdoblje (čl. 39.)
  - izrađuju se u skladu s pravilnikom koji propisuje ministar (čl. 40.) - Pravilnik o sadržaju i obveznim prostornim pokazateljima izvješća o stanju u prostoru (»Narodne novine«, broj 48/14 i 19/15), kojim su propisani sadržaj Izvješća, obvezni prostorni pokazatelji, način sudjelovanja javnopravnih tijela u njegovoj izradi i ostali zahtjevi u vezi praćenja stanja u području prostornog uređenja
  - izvješće o stanju u prostoru područne (regionalne) samouprave izrađuje zavod za prostorno uređenje županije (čl. 27.)

Navedenim Pravilnikom je propisano da izvješće o stanju u prostoru područne (regionalne) razine treba sadržavati:

- Polazišta
- Analizu i ocjenu stanja i trendova prostornog razvoja
- Analizu provedbe prostornih planova i drugih dokumenata
- Prijedloge za unaprjeđenje prostornog razvoja s osnovnim preporukama mjera za iduće razdoblje.

Pregled najznačajnije legislative kojom je uređeno područje prostornog uređenja/prostornog planiranja:

- **Zakon o prostornom uređenju** (»Narodne novine«, broj 153/13, 65/18, 114/18, 39/19)
- **Strategija prostornog razvoja Republike Hrvatske** (»Narodne novine«, broj 106/17)

  Temeljni državni dokument za usmjerenje razvoja u prostoru je ***Strategija prostornog razvoja Republike Hrvatske***, koja između ostalog, osobito sadrži *razvoj prostornih sustava sa smjernicama za prostorni razvoj na regionalnoj* i lokalnoj *razini, osobito za razvoj naselja, infrastrukture i zaštitu krajobraza i kulturnih dobara.*

  Prostorni planovi, sektorske strategije, planovi i drugi razvojni dokumenti pojedinih gospodarskih i upravnih područja i djelatnosti ne mogu biti suprotni Strategiji.

  Strategiju donosi Hrvatski sabor.
- **Program prostornog uređenja Republike Hrvatske** (»»Narodne novine«, broj 50/99. i 84/13.) - donesen temeljem Zakon o prostornom uređenju iz 1994. god., a na snazi je do stupanja na snagu Državnog plana prostornog razvoja.
- Pravilnik o Državnom planu prostornog razvoja (»Narodne novine«, broj 122/15)
- Uredba o određivanju građevina, drugih zahvata u prostoru i površina državnog i područnog (regionalnog) značaja (»Narodne novine«, broj 37/14, 154/14)
- Uredba o informacijskom sustavu prostornog uređenja (»Narodne novine«, broj 115/15)
- Pravilnik o sadržaju, mjerilima kartografskih prikaza, obveznim prostornim pokazateljima i standardu elaborata prostornih planova (»Narodne novine«, broj 106/98, 39/04, 45/04, 9/11)
- u izradi je Pravilnik o sadržaju prostornih planova nove generacije
- Pravilnik o sadržaju i obveznim prostornim pokazateljima izvješća o stanju u prostoru (»Narodne novine«, broj 48/14 i 19/15).

Prostornim planovima (imaju snagu i poravnu prirodu podzakonskih propisa) se u svrhu ostvarivanja ciljeva prostornog uređenja, sukladno s načelima prostornog uređenja uređuje svrhovita organizacija, korištenje i namjena prostora te uvjeti za uređenje, unaprjeđenje i zaštitu prostora Države, županija, gradova i općina.

Zakon propisuje razine prostornih planova, na slijedeći način:

- državna razina: Državni plan prostornog razvoja, UPU državnog značaja
- regionalna razina: prostorni plan županije, UPU županijskog značaja

- lokalna razina: prostorni plan uređenja grada/općine, generalni urbanistički plan, urbanistički plan uređenja.

  Uspostava novog sustava prostornih planova propisanog važećim Zakonom o prostornom uređenju započet će donošenjem Državnog plana prostornog razvoja, a nakon njegovog donošenja slijedi izrada i donošenje novih županijskih prostornih planova, a potom izrada i donošenje novih prostornih planova JLS-a (PPUO/G-a, GUP-a i drugih planova).

  Svi planovi, i Državni i županijski, su provedbeni planovi, bez obzira na razinu i mjerilo izrade, a za one elemente koji su od značaja za pojedinu razinu prostornih planova prema posebnoj Uredbi.

  Državni plan prostornog razvoja je u izradi, te još nije omogućena izrada i donošenje svih planova »nove generacije« regionalne i lokalne razine, a nije ni donesen propis o sadržaju tih planova sukladno Zakonu prema kojem bi se izrađivali planovi nove generacije područne (regionalne) i lokalne razine.

  U sustavu kontrole usklađenosti prostornih planova propisana je obveza pribavljanja suglasnosti Ministarstva graditeljstva i prostornoga uređenja, odnosno mišljenja županijskih zavoda, ovisno o vrsti i razini prostornih planova. Županijskih zavod daje mišljenje o usklađenosti PPUO/G sa županijskim prostornim planom.

1.3. OSNOVNA PROSTORNA OBILJEŽJA VARAŽDINSKE ŽUPANIJE

Varaždinska županija smještena je u krajnjem sjeverozapadnom dijelu Republike Hrvatske.

Slika 1. - Položaj Varaždinske županije u Republici Hrvatskoj

U svom sjeverozapadnom dijelu graniči sa Republikom Slovenijom, a od županija Republike Hrvatske graniči sa (gledano, počevši od sjevera, u smjeru kazaljke na satu) Međimurskom županijom, Koprivničko-križevačkom županijom, Zagrebačkom županijom i Krapinsko-zagorskom županijom.

Ukupna duljina granica Varaždinske županije (opseg) iznosi 277,66 km, od čega je dužina državne granice sa Republikom Slovenijom 54,88 km, odnosno dužina županijske granice 222,78 km sa susjednim županijama unutar Republike Hrvatske.

U granično područje ulaze općine Bednja, Cestica, Donja Voća, Petrijanec, Sračinec, Klenovnik i Vinica te dio Grada Lepoglava (izuzeta su naselja Muričevec, Očura, Vulišinec i Lepoglava).

Varaždinska županija površinom od 1.261,49 (1.262) km^2, prema podatku DZS, jedna od manjih županija u Republici Hrvatskoj (samo 2,2% od ukupne površine RH).

Na području Varaždinske županije, prema Popisu 2011. godina, živjelo je 175.951 stanovnika, što je iznosilo 4,1% od ukupnog broja stanovnika Republike Hrvatske (4.284.889 stanovnika).

Prirodna, geografska i druga obilježja

Prostor Varaždinske županije se sastoji od dva osnovna dijela: većeg, koji pripada dravskom porječju i manjeg koji pripada savskom porječju. Ovi dijelovi međusobno su odvojeni gorskim nizom Ivančice i Kalničkog gorja. Sjevernije od tog niza nalazi se prostraniji podravski dio koji je pretežito nizinski s brežuljcima na jugu i zapadu. Južni dio je manji, većinom brežuljkast i izdužen u smjeru sjever - jug, uz rijeku Lonju koja otječe u rijeku Savu. U geografskom pogledu granice Županije teku: na sjeveru rijekom Dravom i umjetnim akumulacijama na njoj; na zapadu Maceljskim pobrđem i istočnim Halozama; na jugoistoku pretežno grebenom Kalničkog gorja; te na jugozapadu visovima Ivančice.

Prostor Varaždinske županije karakterizira složena geološka građa, pa ovo područje obiluje raznim mineralnim sirovinama koje se u značajnoj mjeri i iskorištavaju (brojni istražni prostori i eksploatacijska polja). S obzirom na smještaj Županije u graničnom području triju velikih geotektonskih cjelina: Istočnih Alpi, Unutrašnjih Dinarida i Panonskog bazena, intenzivna je i tektonska aktivnost, te je mogući potres VII-VIII stupnja jakosti po MCS skali.

U hidrogeološkom pogledu Varaždinska županija obiluje brojnim vodotocima (rijeka Drava s najznačajnijim pritocima Plitvicom i Bednjom u Dravskom slivu i rijeka Lonja u Savskom slivu) i značajnim rezervama podzemne pitke vode (kvalitetne i izdašne rezerve na šljunkovitim dravskim naplavinama).

Područje Županije prekriveno je oko 1/3 površine sa šumskim pokrovom, a poljoprivredno tlo zauzima nešto više od 1/4 površine. Prostor Županije karakteriziraju i značajne prirodne ljepote, te kulturno-povijesna dobra, koja su zaštićena prema posebnim propisima. Varaždinska županija ima veliki prometni značaj s obzirom da se u ovom prostoru križaju dva važna prometna koridora: transverzalni primarnog značenja, koji je najkraća i prometno najpogodnija veza srednjeg Podunavlja i sjevernog Jadrana (preko tzv. »hrvatskog praga«) i longitudinalni sekundarnog značenja, koji slijedi tok rijeke Drave i povezuje Republiku Hrvatsku sa zapadnim i istočnim susjedinim područjima. Osim ovih cestovnih koridora područjem Županije prolaze i drugi značajni infrastrukturni koridori (željeznički koridori, elektroenergetski vodovi, vodovi plinskog transportnog sustava, telekomunikacijski i drugi koridori).

Upravo radi svog položaja u hrvatskom prostoru Varaždinska županija ima naglašen geoprometni značaj, pa iskorištenje te prednosti, uz aktiviranje prostornih i demografskih potencijala i tradicionalnih gospodarskih veza s užim i širim okruženjem, predstavlja temeljna polazišta budućeg razvitka.

Za potrebe izrade Rudarsko - geološke studije Varaždinske županije (Hrvatski geološki institut, lipanj 2016.), u svrhu kvalitetnog razmatranja pitanja vezanog uz potencijalnost mineralnih sirovina, odnosno geološke prosudbe o njihovoj potencijalnosti i gospodarenju sirovinama, načinjena je »Geološka karta Varaždinske županije, M 1:100.000«.

Slika 2. - Geološka karta Varaždinske županije

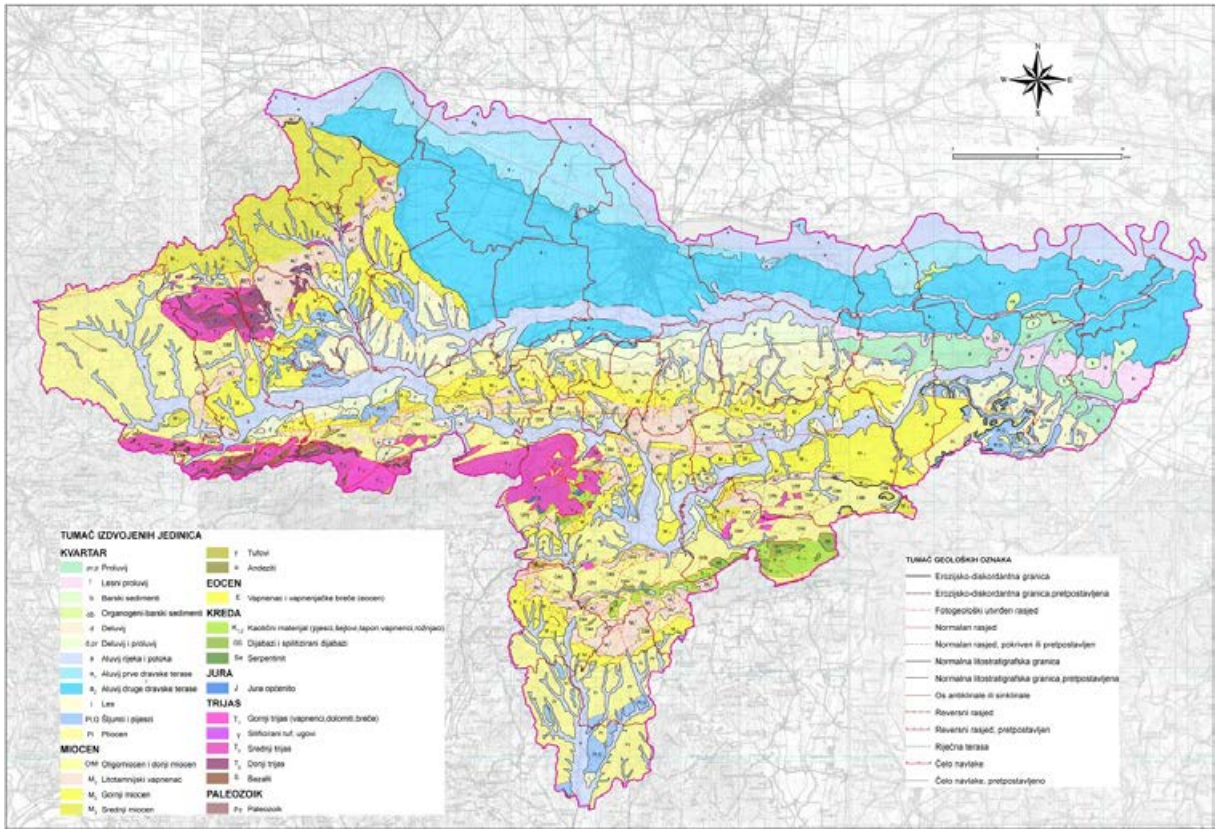

Izvor: Rudarsko - geološke studije Varaždinske županije

U geološkom sastavu Varaždinske županije nalaze se stijene gornjeg paleozoika, trijasa, jure, krede, paleogena neogena i kvartara.

Geomorfološke i litološke značajke

Značajka je ovog područja pojava markantnih terasa (od kojih su za poljoprivredna tla najvažnije holocenska, pleistocenska i tercijarna terasa) koje su ispresijecane dolinama brojnih vodotoka od kojih su najveće Drava i Plitvica (u kojima su smještena najplodnija i za poljoprivredu najvrjednija tla). Iznad njih strše planinski masivi

Ivanščice, sjeverni obronci Kalnika i južni obronci Maceljske gore (građeni iz mezozojskih vapnenaca i dolomita, koji prekrivaju starije metamorfne stijene).

Nadmorska visina terena varira u rasponu od 173 do 1060 m.

Vrste reljefa

Nizinski i brežuljkasti reljef, visine do 200 m, zauzima oko 49,1% površine Županije

Brdoviti reljef, visine od 200 do 500 m, zauzima oko 49,4% površine Županije

Gorski reljef, visine od 500 do 1000 m, zauzima oko 1,5% površine Županije

Niskoplaninski reljef, visine više od 1000 m, zauzima manje od 0% površine Županije.

Nagibi terena

Obzirom na nagib terena, na području Županije dominiraju ravni do blago nagnuti tereni

Ravni do blago nagnuti tereni, nagib terena < 5%; zauzima oko 56,6% površine Županije

Blago nagnuti tereni, nagib terena 5-15%; zauzima oko 32,4% površine Županije

Tereni strmih nagiba, nagib terena 15-30%; zauzima oko 9,0% površine Županije

Tereni vrlo strmih nagiba, nagib terena > 30%; zauzima oko 2,1% površine Županije.

Pedološka karta (zemljovid tala) Varaždinske županije

Na području Županije javljaju se sve evolucijske serije terestričkih tala, od inicijalnih, nerazvijenih do vrlo razvijenih tala, kao što je lesivirano tlo.

U prirodi je, osim u dolini Drave, teško naći veće površine pod jednim tipom tla ili sačuvane sve članove evolucijske serije. Razlog je vrlo snažno prenošenje erozijom, koluvijalni proces i klizanje terena, kojim je zemljišni materijal s viših položaja prekrivao površinu, kao i snažan utjecaj čovjeka.

Glede rasprostranjenosti pojedinih tipova tala na području Županije utvrđeno je lesivirano tlo (22 683 ha), močvarno glejno tlo (17 784 ha), pseudoglej (14 480 ha), rendzina (14 177 ha), distrično smeđe tlo (8 794 ha), semiglej (8 147 ha), rigolano tlo (6 974 ha), aluvijalno tlo (4978 ha) i dr.

Reljef

Najniži dijelovi riječnih nizina zbog poplava i visokih podzemnih voda slabo su naseljeni i uglavnom su to travnjaci. Nešto viši dijelovi, posebno nakon uređenja nekih riječnih korita (Drave), vrijedni su ratarski prostori s brojnim naseljima.

Brežuljkasti dio čine Haloze (230-300 metara) na sjeverozapadu, pobrđe Maceljskog gorja (250-350 metara) na zapadu, dio podgorine Ivančice i Kalničkog gorja (oko 250 metara) na jugu, te Varaždinsko-toplička gora (250-300 metara) u središnjem dijelu. Ti blagi i pitomi krajolici s prekrasnim vinogradima i voćnjacima, gusto su naseljeni i dobro obrađeni s mjestimičnim ostacima šume.

Najviši je gorski dio kojeg čine Ivančica (1060 metara), Ravna gora (686 m) i Kalničko gorje (642 m). Pretežno je pokriven šumom i rijetko naseljen.

Površina

Prema podacima sa službenih internetskih stranica DZS-a površina Varaždinske županije je 1.261,49 (1.262) km², a prema dobivenim podacima DGU-a od srpnja 2018. god. površina Županije iznosi 1259,74 km² (ista površina koristila se i u prethodnom Izvješću, budući je kao takva dobivena i u rujnu 2014. od DGU).

Kako površina Varaždinske županije nije jednoznačno određena nastavno se daju podaci o površini Županije, gradova i općina prema raznim izvorima.

Tablica 1. - Podaci o površini Županije, općina i gradova - razni izvori

JLS	POVRŠINA IZ PPŽ-a		POVRŠINA IZ PPUO/G-ova		POVRŠINA PREMA DZS		POVRŠINA PREMA DGU (srpanj 2018.)	
	km²	%*	km²	%*	km²	%*	km²	%*
GRADOVI	**479,93**	**38,05**	**487,72**	**38,62**	**480,9**	**38,12**	**487,01**	**38,66**
1. VARAŽDIN	59,45	4,71	59,45	4,71	59,5	4,72	59,88	4,75
2. IVANEC	96,10	7,61	96,10	7,61	96,1	7,62	95,92	7,61
3. LEPOGLAVA	64,58	5,12	65,99	5,23	65,5	5,19	65,95	5,24
4. LUDBREG	68,30	5,42	74,50	5,90	68,3	5,41	74,25	5,89
5. NOVI MAROF	111,75	8,85	111,94	8,86	111,8	8,86	111,86	8,88
6. VARAŽDINSKE TOPLICE	79,75	6,32	79,75	6,31	79,8	6,33	79,15	6,28

JLS	POVRŠINA IZ PPŽ-a		POVRŠINA IZ PPUO/G-ova		POVRŠINA PREMA DZS		POVRŠINA PREMA DGU (srpanj 2018.)	
	km²	%*	km²	%*	km²	%*	km²	%*
OPĆINE	**781,36**	**61,95**	**775,18**	**61,38**	**780,6**	**61,88**	**772,73**	**61,34**
1. BEDNJA	78,01	6,18	76,60	6,07	76,7	6,08	76,17	6,05
2. BERETINEC	12,40	0,98	12,30	0,97	12,4	0,98	12,34	0,98
3. BREZNICA	34,06	2,70	33,39	2,64	34,1	2,70	33,52	2,66
4. BREZNIČKI HUM	26,11	2,07	26,14	2,07	26,1	2,07	26,05	2,07
5. CESTICA	45,91	3,64	46,14	3,65	46,5	3,69	46,15	3,66
6. DONJA VOĆA	35,90	2,84	35,97	2,85	35,7	2,83	36,00	2,86
7. GORNJI KNEGINEC	22,34	1,77	22,23	1,76	22,3	1,77	22,21	1,76
8. JALŽABET	38,43	3,04	38,61	3,06	38,4	3,04	37,99	3,02
9. KLENOVNIK	25,66	2,03	25,76	2,04	25,7	2,04	25,74	2,04
10. LJUBEŠĆICA	35,60	2,82	35,56	2,82	35,6	2,82	35,27	2,80
11. MALI BUKOVEC	37,28	2,95	37,28	2,95	37,3	2,96	36,57	2,90
12. MARTIJANEC	54,65	4,33	48,99	3,88	54,7	4,34	49,05	3,89
13. MARUŠEVEC	50,15	3,97	50,07	3,96	50,2	3,98	49,98	3,97
14. PETRIJANEC	47,98	3,80	47,98	3,80	48,1	3,81	47,93	3,80
15. SRAČINEC	23,41	1,85	23,41	1,85	23,5	1,86	23,50	1,87
16. SVETI ĐURĐ	45,24	3,58	45,86	3,63	45,2	3,58	45,87	3,64
17. SVETI ILIJA	17,22	1,36	17,35	1,37	17,2	1,36	17,26	1,37
18. TRNOVEC BARTOLOVEČKI	38,74	3,07	38,87	3,08	38,8	3,08	38,68	3,07
19. VELIKI BUKOVEC	22,95	1,82	23,22	1,84	23,0	1,82	23,19	1,84
20. VIDOVEC	31,99	2,53	32,05	2,54	32,0	2,54	32,08	2,55
21. VINICA	32,14	2,55	32,41	2,57	32,1	2,54	32,35	2,57
22. VISOKO	25,19	2,09	24,99	1,98	25,2	2,00	24,83	1,97
ŽUPANIJA	**1.261,29**	**100,00**	**1.262,90**	**100,00**	**1261,5**	**100,00**	**1.259,74**	**100,00**

Izradio: Zavod za prostorno uređenje Varaždinske županije

Grafikon 1. - Udio površina JLS u ukupnoj površini Županije, prema DGU iz srpnja 2018.

Izradio: Zavod za prostorno uređenje Varaždinske županije

Teritorijalno - administrativni ustroj

Zakonom o područjima županija, gradova i općina u Republici Hrvatskoj (»Narodne novine«, broj 86/06, 125/06, 16/07, 95/08, 46/10, 145/10, 37/13, 44/13, 45/13, 110/15) utvrđeno je područno ustrojstvo Republike Hrvatske te su određena područja svih županija, gradova i općina u Republici Hrvatskoj, njihovi nazivi i sjedišta, te način utvrđivanja i promjene granica općina i gradova, postupak koji prethodi promjeni područnog ustrojstva i druga pitanja od značaja za područno ustrojstvo jedinica lokalne samouprave, odnosno jedinica područne (regionalne) samouprave.

Varaždinska županija sa sjedištem u Varaždinu, jedna je od 20 županija na području Republike Hrvatske.

Zakonom o područjima županija, gradova i općina u Republici Hrvatskoj za svaku županiju određeni su gradovi i općine u sastavu županije sa popisom naselja.

U sastav Varaždinske županije ulazi 6 gradova i 22 općine.

Na području Varaždinske županije nalaze se 302 naselja.

U odnosu na proteklo izvještajno razdoblje prema navedenom Zakonu nema promjena za područje Varaždinske županije.

Vezano na razdvajanje pojedinih naselja unutar općina i gradova s područja Županije i određivanje novih naziva JLS-a i naselja, promjene se utvrđuju temeljem Odluka Županijske skupštine Varaždinske županije, odnosno predstavničkih tijela pojedinih općina/gradova.

U odnosu na proteklo izvještajno razdoblje usvojene su tri (3) Odluke:

- Odluka (Općine Sveti Ilija) o promjeni granica naselja Općine Sveti Ilija (»Službeni vjesnik Varaždinske županije«, broj 5/18)
- Odluka (Općine Sveti Ilija) o promjeni granice Općine Sveti Ilija s Općinom Gornji Kneginec (»Službeni vjesnik Varaždinske županije«, broj 28/18)
- Odluka (Općine Gornji Kneginec) o promjeni granice Općine Gornji Kneginec s Općinom Sveti Ilija (»Službeni vjesnik Općine Gornji Kneginec«, broj 5/18).

Slika 3. - Teritorijalno-administrativni ustroj - gradovi, općine i administrativna sjedišta

Izradio: Zavod za prostorno uređenje Varaždinske županije

Tablica 2. - Prostorne jedinice (grad/općina) u Varaždinskoj županiji sa brojem naselja, površinom i gustoćom naselja

Prostorna jedinica		Broj naselja	Površina km²	Gustoća naselja na 1.000 km²
Grad	Općina			
1. Varaždin		10	59,88	167,00
2. Ivanec		29	95,92	302,34

Prostorna jedinica		Broj naselja	Površina km²	Gustoća naselja na 1.000 km²
Grad	Općina			
3. Lepoglava		16	65,95	242,61
4. Ludbreg		13	74,25	175,08
5. Novi Marof		23	111,86	205,61
6. Varaždinske Toplice		23	79,15	290,59
	1. Bednja	25	76,17	328,21
	2. Beretinec	4	12,34	324,15
	3. Breznica	10	33,52	298,33
	4. Breznički Hum	5	26,05	191,94
	5. Cestica	20	46,15	433,37
	6. Donja Voća	8	36,00	222,22
	7. Gornji Kneginec	5	22,21	225,12
	8. Jalžabet	9	37,99	236,90
	9. Klenovnik	6	25,74	233,10
	10. Ljubešćica	5	35,27	141,76
	11. Mali Bukovec	6	36,57	164,07
	12. Martijanec	11	49,05	224,26
	13. Maruševec	16	49,98	320,13
	14. Petrijanec	7	47,93	146,05
	15. Sračinec	2	23,50	85,17
	16. Sveti Đurđ	9	45,87	196,21
	17. Sveti Ilija	8	17,26	463,50
	18. Trnovec Bartolovečki	6	38,68	155,12
	19. Veliki Bukovec	3	23,19	129,37
	20. Vidovec	11	32,08	324,89
	21. Vinica	7	32,35	216,38
	22. Visoko	7	24,83	281,92
	ukupno:	**302**	**1.259,74**	**239,73**

Izradio: Zavod za prostorno uređenje Varaždinske županije

Demografska struktura

Demografska struktura stanovništva Varaždinske županije detaljno je obrađena u Izvješću o stanju u prostoru Varaždinske županije za razdoblje 2010. - 2015. godine na temelju Popisa 2011. godine.

Obzirom da se ovim Izvješćem obrađuje razdoblje između dva popisa (među popisno razdoblje) glede demografskih pokazatelja u ovom Izvješću navode se samo osnovni pokazatelji demografske strukture prema Popisu 2011. godine i obrađuju se samo oni podaci koji se prate na godišnjoj razini.

Tablica 3. - Osnovni pokazatelji demografske strukture iz Popisa stanovništva, kućanstava i stanova 2011. godine

JLS	broj stanovnika	indeks kretanja 2011./2001.	vitalni indeks	prirodni prirast	broj kućanstava	prosječan broj članova	broj stanova (ukupno)
GRADOVI	**97.075**	**95,43**	**75,2**	**-281**	**32.210**	**-**	**42.669**
1. VARAŽDIN	46.946	95,66	77,2	-119	17.021	2,71	19.700
2. IVANEC	13.758	95,32	77,5	-40	4.057	3,35	5.564
3. LEPOGLAVA	8.283	95,01	61,0	- 41	2.330	3,21	3.202
4. LUDBREG	8.478	97,81	76,0	-24	2.756	3,05	3.922
5. NOVI MAROF	13.246	95,59	66,5	-55	3.992	3,31	7.021
6. VARAŽDINSKE TOPLICE	6.364	91,27	96,9	-2	2.054	3,09	3.260

JLS	broj stanovnika	indeks kretanja 2011./2001.	vitalni indeks	prirodni prirast	broj kućanstava	prosječan broj članova	broj stanova (ukupno)
OPĆINE	**78.876**	**94,98**	**70,4**	**-312**	**23.273**	**-**	**33.395**
1. BEDNJA	3.992	83,78	39,2	-45	1.395	2,86	2.318
2. BERETINEC	2.176	95,10	71,9	-9	632	3,44	1.076
3. BREZNICA	2.200	95,49	69,0	-9	646	3,41	976
4. BREZNIČKI HUM	1.356	86,10	32,4	-23	463	2,93	707
5. CESTICA	5.806	102,25	87,7	-8	1.603	3,48	2.784
6. DONJA VOĆA	2.443	85,90	41,5	-24	807	3,03	1.182
7. GORNJI KNEGINEC	5.349	101,71	68,2	-21	1.722	3,11	2.938
8. JALŽABET	3.615	96,86	41,7	-28	1.024	3,18	2.242
9. KLENOVNIK	2.022	88,76	55,9	-15	603	3,35	944
10. LJUBEŠĆICA	1.858	94,84	43,5	-13	607	3,06	925
11. MALI BUKOVEC	2.212	88,23	43,9	-23	622	3,53	726
12. MARTIJANEC	3.843	88,81	45,6	-43	1.173	3,28	1.444
13. MARUŠEVEC	6.381	94,44	61,2	-33	1.859	3,43	2.212
14. PETRIJANEC	4.812	96,36	129,8	17	1.239	3,85	1.360
15. SRAČINEC	4.842	102,72	94,1	-3	1.414	3,41	1.561
16. SVETI ĐURĐ	3.804	91,14	92,1	-3	1.105	3,42	1.250
17. SVETI ILIJA	3.511	99,41	100,0	0	1.031	3,39	1.752
18. TRNOVEC BARTOLOVEČKI	6.884	100,47	94,7	-4	2.037	3,37	2.135
19. VELIKI BUKOVEC	1.438	91,13	44,4	-10	389	3,64	494
20. VIDOVEC	5.425	97,94	90,0	-6	1.433	3,79	1.612
21. VINICA	3.389	90,45	84,3	-8	1.022	3,32	2.195
22. VISOKO	1.518	92,50	95,7	-1	447	3,40	562
ŽUPANIJA	**175.951**	**95,23**	**72,9**	**-593**	**55.483**	**3,12**	**76.064**

Izvor: Državni zavod za statistiku

Prema Popisu stanovništva iz 2011. godine, Varaždinska županija broji 175.951 stanovnika, prema čemu je udio stanovništva Varaždinske županije u ukupnom stanovništvu Republike Hrvatske (koje iznosi 4.284.889 stanovnika) 4,11%.

U Varaždinskoj županiji ukupan broj stanovnika 2011. godine smanjio se za 8.818 stanovnika u odnosu na broj stanovnika iz 2001. godine (koji je tada iznosio 184.769 st.), odnosno za 4,77%. je U gradovima broja stanovnika se smanjio za 4.650 stanovnika ili 4,57%, a u općinama za 4.168 stanovnika ili 5,02%.

Porast broja stanovnika zabilježen je u 4 JLS u Županiji i to u Općinama: Cestica (2,25%), Gornji Kneginec (1,71%), Sračinec (2,72%) i Trnovec Bartolovečki (0,47%), koje su smještene uglavnom u bližem okruženju Grada Varaždina, te uz pogranično područje s Republikom Slovenijom.

Slijedom takvih podataka se može reći da je područje Varaždinske županije uglavnom depopulacijsko, izuzev područja navedenih četiriju JLS-a. Porast broja stanovnika u navedenim JLS-ima ukazuje na pozitivnu gospodarsku i društvenu klimu u tim JLS-ima koje su omogućile ostanak stanovništva i razvoj obitelji, odnosno privukle su stanovništvo na rad i život na svojim područjima (otvaranje gospodarskih zona i radnih mjesta).

Od ukupnog broja stanovništva Varaždinske županije 2011. godine bilo je 85.645 (48,68%) muškaraca, a 90.306 (51,32%) žena.

Prosječna starost stanovništva u 2011. godini u Županiji je bila 41,2 godine (za muškarce 39,2; za žene 43,0), čime je u odnosu na 2001. godinu prosječna starost stanovništva porasla budući je 2001. godine bila 39,0 godina (za muškarce 36,9; za žene 40,9).

Prema podacima Popisa 2011. godine za Varaždinsku županiju indeks starenja iznosio je 107,3, a koeficijent starosti 22,8, dok je na razini Republike Hrvatske prosječna starost stanovništva bila 41,7 godina, indeks starenja iznosio je 115,0, a koeficijent starosti je bio 24,1.

Prema Popisu stanovništva iz 2011. godine i podacima o površini od DZS gustoća naseljenosti u Varaždinskoj županiji iznosila je 139,5 st/km^2, što je znatno iznad prosjeka gustoće naseljenosti Republike Hrvatske (75,7 st/km^2).

Najgušće je bio naseljen Grad Varaždin (787,7 st/km^2), dok je najrjeđe naseljena JLS bila Općina Ljubešćica (52,8 st/km^2).

Prema Popisu stanovništva iz 2011. godine, Varaždinska županija brojila je 55.483 kućanstva, što je u odnosu na Popis stanovništva iz 2001. godine, kada je bilo ukupno 56.095 kućanstava, smanjenje za 612 kućanstava ili 1,09%.

Broj kućanstava u gradovima porastao je za 36 kućanstava ili 0,11%, a u općinama je pao za 648 kućanstava ili 2,71%.

Prema Popisu stanovništava iz 2011. god., udio kućanstava Varaždinske županije u ukupnom broju kućanstava Republike Hrvatske (koji iznosi 1.519.038 kućanstava) iznosio je 3,65%.

Prosječna veličina kućanstva iznosila je 3,12 članova, što je bilo više od prosječne veličine kućanstva u Republici (2,80 članova).

Prema podacima Popisa 2011. značajno je porastao broj stanova u Varaždinskoj županiji u odnosu na 2001. god., za više od 9 tisuća stanova (9.362) ili za 14%, a površina stanova povećala za više od 1 milijun m^2 (1.019.185 m^2) ili za 21%, iako je smanjen broj stanovnika i broj kućanstava.

Udio broja stanova Varaždinske županije u ukupnom broju stanova u Republici Hrvatskoj iznosio je 3,39%, a udio površine stanova u odnosu na ukupnu površinu stanova u Republici Hrvatskoj iznosio je 3,46%.

Tablica 4. - Procjena ukupnog stanovništva Republike Hrvatske i Varaždinske županije 2012. - 2018.

	2012.	2013.	2014.	2015.	2016.	2017.	2018.
Republika Hrvatska	4.267.558	4.255.689	4.238.389	4.203.604	4.174.349	4.124.531	4.087.843
Varaždinska županija	175.150	174.434	173.454	171.879	170.563	168.560	166.982

Izvor: Državni zavod za statistiku

Procjena Državnog zavoda za statistiku (DZS) oko ukupnog broja stanovnika u RH temelji se na podacima MUP-a, što ne daje sasvim realno stanje i smatra se da je situacija puno nepovoljnija jer se stanovnici koji odlaze u druge zemlje raditi i/ili se iseljavaju ne odjavljuju, već se i nadalje vode u evidenciji.

Tablica 5. - Prirodno kretanje stanovništva od 2012. do 2018.

godina	rođeni			umrli		prirodni prirast	brakovi		umrla dojenčad na 1.000 živorođenih	vitalni indeks (živorođeni na 100 umrlih)
	ukupno	živo-rođeni	mrtvo-rođeni	ukupno	dojen-čad		sklo-pljeni	razve-deni		
2012.	1.733	1.727	6	2.354	9	-627	877	189	5,2	73,4
2013.	1.523	1.519	4	2.154	10	-635	706	224	6,6	70,5
2014.	1.467	1.459	8	2.094	5	- 635	695	189	3,4	69,7
2015.	1.464	1.455	9	2.366	5	- 911	712	224	3,4	61,5
2016.	1.509	1.502	7	2.183	9	- 681	800	297	6,0	68,8
2017.	1.408	1.400	8	2.254	7	- 854	745	270	5,0	62,1
2018.	1.441	1.435	6	2.179	2	- 744	776	277	1,4	65,9

Izvor: Državni zavod za statistiku

Migracije stanovništva

Tablica 6. - Vanjska migracija stanovništva od 2014. do 2018.

	2014.		2015.		2016.		2017.		2018.	
	dose-ljeni	odse-ljeni	dose-ljeni	odse-ljeni	dose-ljeni	odse-ljeni	dose-ljeni	odse-ljeni	dose-ljeni	odse-ljeni
Varaždinska županija	120	511	203	800	195	1.021	343	1.346	718	1.172
Republika Hrvatska	10.638	20.858	11.706	29.651	13.985	36.436	15.553	47.352	26.029	39.515

Izvor: Državni zavod za statistiku

Tablica 7. - Unutarnja migracija stanovništva prema području doseljenja i odseljenja u 2018.

	doseljeni		odseljeni		saldo migracije	preseljeno st. unutar županije	
	ukupno	iz druge županije	ukupno	u drugu županiju		među naseljima istog JLS	među JLS iste županije
Varaždinska županija	2.862	882	2.774	794	88	582	1.398
Republika Hrvatska	71.703	30.384	71.703	30.384	0	14.238	27.081

Izvor: Državni zavod za statistiku

Tablica 8. - Ukupno doseljeno i odseljeno stanovništvo u 2018.

	doseljeni			odseljeni			saldo ukupne migracije	saldo migracije među županijama	saldo migracije s inozemstvom
	ukupno	iz druge županije	iz inozemstva	ukupno	u drugu županiju	u inozemstvo			
Varaždinska županija	1.600	882	718	1.966	794	1.172	-366	88	-454
Republika Hrvatska	*	30.384	26.029	*	30.384	39.515	*	0	-13.486

Izvor: Državni zavod za statistiku

* - ne iskazuje se

Tablica 9. - Procjena stanovništva prema spolu i dobnim skupinama: usporedba 2011. - sredina 2017.

Spol	ukupno		0-14		15-29		30-39		40-49		50-64		65 i više	
	2011.	2017.	2011.	2017.	2011.	2017.	2011.	2017.	2011.	2017	2011.	2017	2011.	2017.
Svi	175.951	168.560	27.117	24.163	33.432	29.475	24.165	23.152	25.637	22.931	35.978	37.363	29.622	31.476
Muško	85.645	81.881	13.772	12.314	17.314	15.128	12.609	11.996	13.125	11.700	18.070	18.618	10.755	12.125
Žensko	90.306	86.679	13.345	11.849	16.118	14.347	11.556	11.156	12.512	11.231	17.908	18.745	18.867	19.351

Izvor: Državni zavod za statistiku

Tablica 10. - Struktura stanovništva prema dobi i spolu sredinom 2018. godine

dobne skupine	ukupno	muškarci	žene
85+	3.248	758	2.490
80-84	4.848	1.512	3.336
75-79	6.588	2.369	4.219
70-74	7.386	3.149	4.237
65-69	9.940	4.673	5.267
60-64	11.930	5.920	6.010
55-59	12.771	6.294	6.477
50-54	12.454	6.256	6.198
45-49	11.336	5.764	5.602
40-44	11.228	5.839	5.389
35-39	11.761	6.030	5.731
30-34	10.988	5.737	5.251
25-29	9.709	5.119	4.590
20-24	9.960	5.077	4.883
15-19	8.947	4.507	4.440
10-14	8.564	4.382	4.182
05-09	8.127	4.149	3.978
00-04	7.167	3.644	3.523
ukupno:	**166.982**	**81.179**	**85.803**
	udio%	48,62	51,38

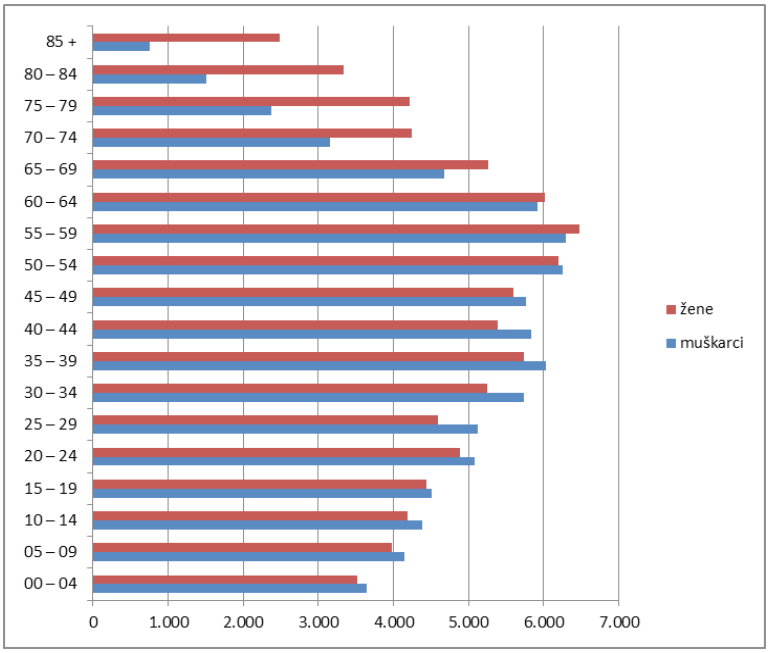

Izvor: Državni zavod za statistiku

Socijalno gospodarska struktura

Indeks razvijanosti Varaždinske županije

Za sve jedinice lokalne i područne (regionalne) samouprave u Republici Hrvatskoj provodi se postupak ocjenjivanja i razvrstavanja prema indeksu razvijenosti. Indeks razvijenosti je kompozitni pokazatelj koji se računa kao prilagođeni prosjek standardiziranih vrijednosti društveno-gospodarskih pokazatelja radi mjerenja stupnja razvijenosti JLP(R)S-a u određenom razdoblju.

Za izračun indeksa razvijenosti, koristi se slijedećih 6 pokazatelja: prosječni dohodak po stanovniku, prosječni izvorni prihodi po stanovniku, prosječna stopa nezaposlenosti, opće kretanje stanovništva, stupanj obrazovanosti stanovništva (tercijarno obrazovanje) i indeks starenja.

Indeks razvijenosti omogućava mjerenje stupnja razvijenosti JLP(R)S-a u Republici Hrvatskoj.

Jedinice područne (regionalne) samouprave razvrstavaju se u četiri skupine:

- u I. skupinu jedinica područne (regionalne) samouprave koje se prema vrijednosti indeksa nalaze u drugoj polovini ispodprosječno rangiranih jedinica područne (regionalne) samouprave
- u II. skupinu jedinica područne (regionalne) samouprave koje se prema vrijednosti indeksa nalaze u prvoj polovini ispodprosječno rangiranih jedinica područne (regionalne) samouprave
- u III. skupinu jedinica područne (regionalne) samouprave koje se prema vrijednosti indeksa nalaze u drugoj polovini iznadprosječno rangiranih jedinica područne (regionalne) samouprave
- u IV. skupinu jedinica područne (regionalne) samouprave koje se prema vrijednosti indeksa nalaze u prvoj polovini iznadprosječno rangiranih jedinica područne (regionalne) samouprave.

Varaždinska županija nalazi se u III. skupini jedinica područne (regionalne) samouprave s vrijednošću indeksa u drugoj polovini iznadprosječno rangiranih jedinica područne (regionalne) samouprave.

Jedinice lokalne samouprave razvrstavaju se u osam skupina.

Pripadnost JLS s područja Varaždinske županije:

- *u I. skupinu jedinica lokalne samouprave koje se prema vrijednosti indeksa nalaze u zadnjoj četvrtini ispodprosječno rangiranih jedinica lokalne samouprave*
  - Donja Voća
- *u II. skupinu jedinica lokalne samouprave koje se prema vrijednosti indeksa nalaze u trećoj četvrtini ispodprosječno rangiranih jedinica lokalne samouprave*
  - Martijanec
- *u III. skupinu jedinica lokalne samouprave koje se prema vrijednosti indeksa nalaze u drugoj četvrtini ispodprosječno rangiranih jedinica lokalne samouprave*
  - Bednja, Cestica, Mali Bukovec, Sveti Đurđ, Visoko
- *u IV. skupinu jedinica lokalne samouprave koje se prema vrijednosti indeksa nalaze u prvoj četvrtini ispodprosječno rangiranih jedinica lokalne samouprave*
  - Breznica, Breznički Hum, Jalžabet, Klenovnik, Lepoglava, Maruševec, Petrijanec, Vinica
- *u V. skupinu jedinica lokalne samouprave koje se prema vrijednosti indeksa nalaze u zadnjoj četvrtini iznadprosječno rangiranih jedinica lokalne samouprave*
  - Beretinec, Ljubeščica, Novi Marof, Sračinec, Vidovec
- *u VI. skupinu jedinica lokalne samouprave koje se prema vrijednosti indeksa nalaze u trećoj četvrtini iznadprosječno rangiranih jedinica lokalne samouprave*
  - Gornji Kneginec, Ivanec, Sveti Ilija, Trnovec Bartolovečki, Varaždinske Toplice, Veliki Bukovec
- *u VII. skupinu jedinica lokalne samouprave koje se prema vrijednosti indeksa nalaze u drugoj četvrtini iznadprosječno rangiranih jedinica lokalne samouprave*
  - Ludbreg
- *u VIII. skupinu jedinica lokalne samouprave koje se prema vrijednosti indeksa nalaze u prvoj četvrtini iznadprosječno rangiranih jedinica lokalne samouprave*
  - Varaždin.

Status potpomognutih područja imaju sva područja ispod prosjeka razvijenosti Republike Hrvatske odnosno I.-IV. skupina jedinica lokalne samouprave i I.-II. skupina jedinica područne (regionalne) samouprave.

Postupak ocjenjivanja provodi se svake tri godine. Zadnji postupak ocjenjivanja i razvrstavanja svih jedinica lokalne i područne (regionalne) samouprave u Republici Hrvatskoj prema indeksu razvijenosti proveden je krajem 2017. godine s primjenom od 1. siječnja 2018., na osnovu Odluke o razvrstavanju jedinica lokalne i područne (regionalne) samouprave prema stupnju razvijenosti.

Tablica 11. - Indeks razvijenosti jedinica lokalne samouprave i Županije

JLS	broj stanovnika 2011.	kretanje stanovništva 2013.	indeks razvijenosti%		razvojna skupina	
			2013.	2014. - 2016.	2013.	2014. - 2016.
GRADOVI	**97.075**					
1. VARAŽDIN	46.946	97,0	116,13	111,022	IV	8
2. IVANEC	13.758	97,3	91,09	102,687	III	6
3. LEPOGLAVA	8.283	94,2	76,95	99,327	III	4
4. LUDBREG	8.478	100,8	93,52	105,544	III	7
5. NOVI MAROF	13.246	97,4	86,47	102,144	III	5
6. VARAŽDINSKE TOPLICE	6.364	93,4	88,89	102,879	III	6
OPĆINE	**78.876**					
1. BEDNJA	3.992	90,6	66,42	95,495	II	3
2. BERETINEC	2.176	97,3	83,99	101,023	III	5
3. BREZNICA	2.200	94,6	71,43	99,51	II	4
4. BREZNIČKI HUM	1.356	89,7	78,56	98,662	III	4
5. CESTICA	5.806	98,8	66,14	97,498	II	3
6. DONJA VOĆA	2.443	90,9	53,06	92,466	II	1
7. GORNJI KNEGINEC	5.349	106,8	93,96	104,099	III	6
8. JALŽABET	3.615	95,1	77,75	99,901	III	4
9. KLENOVNIK	2.022	92,9	76,71	99,323	III	4
10. LJUBEŠĆICA	1.858	98,2	84,23	101,71	III	5
11. MALI BUKOVEC	2.212	89,2	67,06	97,794	II	3
12. MARTIJANEC	3.843	91,3	70,41	95,399	II	2
13. MARUŠEVEC	6.381	96,9	79,75	99,439	III	4
14. PETRIJANEC	4.812	101,8	75,43	99,787	III	4
15. SRAČINEC	4.842	105,3	84,76	101,568	III	5
16. SVETI ĐURĐ	3.804	93,5	66,82	97,575	II	3
17. SVETI ILIJA	3.511	99,6	84,40	102,334	III	6
18. TRNOVEC BARTOLOVEČKI	6.884	105,9	92,83	102,685	III	6
19. VELIKI BUKOVEC	1.438	92,3	82,31	102,943	III	6
20. VIDOVEC	5.425	98,7	79,53	100,452	III	5
21. VINICA	3.389	94,8	80,25	99,659	III	4
22. VISOKO	1.518	92,4	63,36	97,108	II	3
ŽUPANIJA	**175.951**	**97,2**	**86,34**	**101,713**	**II**	**3**

Izvor: Ministarstvo regionalnog razvoja i fondova Europske unije - 2013. god., Državni zavod za statistiku - Popis 2011. god. i https://strukturnifondovi.hr/objavljeni-rezultati-novog-indeksa-razvijenosti - objavljeno 12.12.2017.

Brdsko-planinska područja

Odlukom o obuhvatu i razvrstavanju jedinica lokalne samouprave koje stječu status brdsko-planinskog područja (»Narodne novine«, broj 24/19) jedinice lokalne samouprave svrstavaju se u tri (3) skupine.

Na području Varaždinske županije status brdsko-planinskog područja ostvaruju sljedeće jedinice lokalne samouprave:

- I. skupinu koju čine jedinice lokalne samouprave sa statusom potpomognutog područja: Lepoglava, Bednja
- II. skupinu koju čine jedinice lokalne samouprave koje se prema vrijednosti indeksa razvijenosti nalaze u trećoj i četvrtoj četvrtini iznadprosječno rangiranih jedinica lokalne samouprave: Ljubešćica.

III. skupinu čine jedinice lokalne samouprave koje se prema vrijednosti indeksa razvijenosti nalaze u prvoj i drugoj četvrtini iznadprosječno rangiranih jedinica lokalne samouprave, no takvih nema na području Županije.

Nomenklatura prostornih jedinica za statistiku

Nomenklatura prostornih jedinica za statistiku, poznata pod akronimom NUTS1, je statistička klasifikacija koja služi za prikupljanje, obradu, analizu i publiciranje statističkih prostornih podataka na razini Europske unije. Radi se o višerazinskoj klasifikaciji kojom se prostorne jedinice zemalja članica razvrstavaju u različite NUTS razine ovisno o broju stanovnika.

NUTS klasifikacija predstavlja važan alat koji se primjenjuje za potrebe provedbe pojedinih EU politika, a posebno Kohezijske politike koja koristi NUTS klasifikaciju kako bi, između ostaloga, utvrdila prihvatljivost pojedinih područja za dobivanje financijskih potpora iz fondova Kohezijske politike.

NUTS klasifikacija slijedi tri načela: a) donju i gornju granicu stanovništva; b) orijentaciju na administrativne podjele i c) redovne i izvanredne promjene.

Međutim, predviđaju se izuzeća pod određenim geografskim, socioekonomskim, povijesnim, kulturnim ili okolišnim okolnostima.

U pravilu, klasifikacija NUTS-a odražava teritorijalnu administrativnu strukturu država članica, posebice radi prikupljanja podataka. U načelu postoji mogućnost promjene NUTS klasifikacije na nacionalnoj razini, ali samo svake tri godine. To može biti posljedica promjena u teritorijalnoj ili socioekonomskoj situaciji u regijama.

Od 2007. do rujna 2012. godine Republika Hrvatska je bila podijeljena na tri NUTS 2 regije

- *NUTS-1: Republika Hrvatska*
- *NUTS-2: 3 Statističke regije* (Sjeverozapadna Hrvatska, Središnja i Panonska Hrvatska, Jadranska Hrvatska)
- *NUTS-3: 21 županija*

Varaždinska županija nalazila se u NUTS 2 statističkoj regiji HR01 Sjeverozapadna Hrvatska koja se sastojala od šest županija (odnosno šest NUTS 3 regija): HR011 Grada Zagreba, HR012 Zagrebačke, HR013 Krapinsko-zagorske, HR014 Varaždinske, HR015 Koprivničko-križevačke i HR016 Međimurske županija.

Novom podjelom od 30. kolovoza 2012. godine, Hrvatska je podijeljena na dvije NUTS 2 regije

- *NUTS-1: Republika Hrvatska*
- *NUTS-2: 2 Statističke regije* (kontinentalna i jadranska regija - Kontinentalna Hrvatska sa 14 i Jadranska Hrvatska sa 7 županija)
- *NUTS-3: 21 županija*

Slika 4. - Klasifikacija prostornih jedinica za statistiku (NUTS)

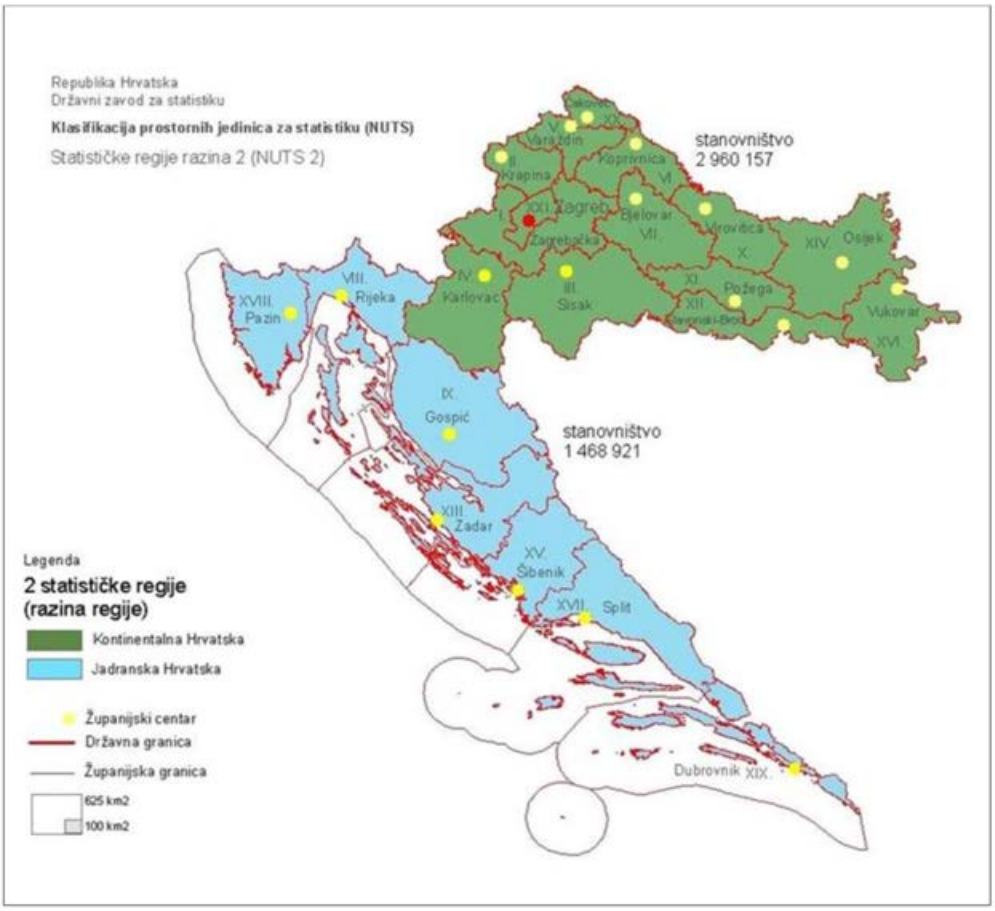

Izvor: Državni zavod za statistiku

Vlada Republike Hrvatske je u siječnju 2019. predstavila prijedlog nove NUTS2 klasifikacije za Hrvatsku, a na temelju stručne podloge Instituta za razvoj i međunarodne odnose koji je u svom istraživanju razmatrao nekoliko opcija. Odabrana opcija je statistička podjela Hrvatske na 4 statističke regije: Panonska Hrvatska, Sjeverna Hrvatska, Jadranska Hrvatska i Grad Zagreb (stupit će na snagu 1.1.2023. god), a prostorne jedinice 1. i 3. razine ostaju nepromijenjene.

Nova NUTS2 podjela omogućuje da velik dio područja Republike Hrvatske ostvari pravo na veći stupanj regionalnih potpora nego što bi to bio slučaj da se nastavi s korištenjem postojeće klasifikacije, jer bi izdvajanje Grada Zagreba u posebnu regiju omogućilo povoljnije uvjete za ostale hrvatske regije.

Varaždinska županija ulazi u cjelinu koju čine županije na sjeveru Republike Hrvatske (Krapinsko-zagorska, Varaždinska, Međimurska, Zagrebačka i Koprivničko-križevačka županija).

I.4. ŽUPANIJA U OKVIRU PROSTORNOGA UREĐENJA DRŽAVE

Zakon o prostornom uređenju uređuje se sustav prostornog uređenja Republike Hrvatske, odnosno: ciljevi, načela i subjekti prostornog uređenja; praćenje stanja u prostoru i području prostornog uređenja; uvjeti planiranja prostora; donošenje Strategije prostornog razvoja Republike Hrvatske; prostorni planovi uključujući postupak izrade, donošenja, izmjena i dopuna; provedbu prostornih planova; uređenje građevinskog zemljišta; imovinski instituti uređenja građevinskog zemljišta i nadzor.

Sustav prostornog uređenja čine subjekti, dokumenti, akti i postupci.

Zakonom o prostornom uređenju je određen stupanj nadležnosti dokumenata prostornog uređenja kojima država, županije, gradovi i općine usmjeravaju razvoj svojih područja putem razvojnih i provedbenih planova koji se donose na državnoj, područnoj (regionalnoj) i lokalnoj razini.

Razine dokumenata prostornog uređenja

Strategija prostornog razvoja Republike Hrvatske temeljni je državni dokument ~~za~~ usmjeravanja razvoja u prostoru, kojim je, na temelju utvrđenih uporišnih vrijednosti hrvatskog prostora i sustava upravljanja prostornim razvojem te utvrđenog stanja i procesa u prostoru, utvrđen opći cilj (vizija) prostornog razvoja Republike Hrvatske do 2030. godine s razvojnim polazištima te s prioritetima, usmjerenjima i okvirom za provedbu, a sve u skladu s ukupnim gospodarskim, društvenim i kulturnim razvojem, i svim drugim temeljnim državnim razvojnim i strateškim dokumentima.

Strategija je usmjerena na prostor - čitav nacionalni teritorij i uvažava sve sektorske politike i daje im prostornu dimenziju. Uvažava međunarodne kontekste i politike Europske unije.

Strategija je osnova za izradu Državnog plana prostornog razvoja i prostornih planova tzv. »nove generacije« koji se navode u nastavku.

Prostorni planovi državne razine su:

- Državni plan prostornog razvoja
- Prostorni plan ZERP-a
- Prostorni plan epikontinentalnog pojasa RH
- prostorni plan nacionalnog parka
- prostorni plan parka prirode
- ostali PPPPO čija je obveza donošenja propisana Državnim planom prostornog razvoja-
- urbanistički plan uređenja izdvojenoga građevinskog područja izvan naselja za gospodarsku i/ili javnu namjenu državnog značaja.

Prostorni planovi područne (regionalne) razine su:

- prostorni plan županije
- prostorni plan Grada Zagreba
- urbanistički plan uređenja izdvojenoga građevinskog područja izvan naselja za gospodarsku i/ili javnu namjenu županijskog značaja.

Prostorni planovi lokalne razine su:

- prostorni plan uređenja grada
- prostorni plan uređenja općine

- generalni urbanistički plan
- urbanistički plan uređenja lokalnog značaja.

Temeljem Odluke o izradi Državnog plana prostornog razvoja (»Narodne novine«, broj 39/18) pokrenuta je izrada Državnog plana prostornog razvoja RH.

Prostorno planiranje u županijama provodi se u skladu sa zakonima i propisima, te strateškim dokumentima Države i županija.

Važeći Prostorni plan Varaždinske županije regionalni je plan koji je izrađen temeljem Strategije prostornog uređenja RH (lipanj 1997.) i Programa prostornog uređenja RH (svibanj 1999.), uz uvažavanje tadašnjih programskih opredjeljenja regionalne samouprave, i koji daje preporuke za smjernice razvoja, uvjete i kriterije izrade prostornih planova uređenja općina i gradova (PPUO/G).

Važeći Prostorni plan Varaždinske županije donesen je 18. svibnja 2000. godine i objavljen u »Službenom vjesniku Varaždinske županije«, broj 8/00, te je mijenjan i dopunjavan dva puta:

- 2006. godine mijenjan je i dopunjavan radi unošenja lokacije županijskog centra za gospodarenje otpadom (»Službeni vjesnik Varaždinske županije«, broj 29/06)
- 2009. godine mijenjan je i dopunjavan radi omogućavanja jedinicama lokalne samouprave da u svojim dokumentima prostornog uređenja samostalno stvaraju prostorno-planske pretpostavke za poticanje razvoja obiteljskih gospodarstava i seoskih domaćinstava koja će se baviti poljoprivrednim djelatnostima, te planiranja mreže samostojećih antenskih stupova, temeljem posebne Upute Ministarstva zaštite okoliša, prostornog uređenja i graditeljstva (KLASA: 350-01/08-02/643, URBROJ: 531-01-08-3 od 19. studenog 2008.), u skladu sa Zakonom o elektroničkim komunikacijama (»Narodne novine«, broj 73/08.) (»Službeni vjesnik Varaždinske županije«, broj 29/06).

U travnju 2018. godine pokrenut je postupak izmjena i dopuna Prostornog plana Varaždinske županije temeljem **Odluke o izradi 3. Izmjena i dopuna Prostornog plana Varaždinske županije** (»Službeni vjesnik Varaždinske županije«, broj 26/18 od 18. travnja 2018.) sukladno Zakonu o prostornom uređenju (»Narodne novine«, broj 153/13 i 65/17).

Razlozi za pokretanje postupka 3. izmjena i dopuna PPŽ-a načelno su sadržani i u Izvješću o stanju u prostoru Varaždinske županije za razdoblje 2010. - 2015. godine (»Službeni vjesnik Varaždinske županije«, broj 9/16), no dopunjavani su u razdoblju nakon donošenja istog, a odnose se na:

- promet i komunikacijske sustave (cestovni, željeznički, zračni, elektroničke komunikacije i dr.)
- energetiku (elektroenergetski sustav, cijevni transport plina, energija iz obnovljivih izvora i dr.)
- vodno gospodarstvo (vodoopskrba, odvodnja, navodnjavanje i melioracija, vodotoci, uređenje vodotoka i voda, zaštita od štetnog djelovanja voda i dr.)
- posebnu namjenu (vojne lokacije i građevine, građevine MUP-a, granične prijelaze, građevine zaštite i spašavanja, građevine za skladištenje eksploziva i minsko-eksplozivnih sredstava za gospodarsku uporabu, građevine gospodarenja otpadom, sabirališta nus proizvoda životinjskog podrijetla i dr.)
- gospodarenje mineralnim sirovinama (istraživanje i eksploataciju mineralnih sirovina, građevine na eksploatacijskom polju, deponije mineralnih sirovina)
- informativni prikaz građevinskih područja
- izgradnju izvan građevinskih područja
- tretman bespravne izgradnje i mjere sanacije
- zaštitu okoliša (zone sanitarne zaštite izvorišta, ranjiva područja i dr.)
- zaštitu prirode (ekološka mreža, zaštićene prirodne vrijednosti i dr.)
- zaštitu kulturne baštine (revidirani podaci)
- zaštitu i spašavanje
- podatke o stanovništvu
- sustav i područja naselja
- obveze izrade prostornih planova
- poljoprivredne, šumske i vodne površine
- druge sastavnice u ovisnosti o nastalim promjenama, kao i u ovisnosti o zahtjevima javnopravnih tijela koja sudjeluju u postupku prema posebnim propisima, te zahtjevima koji će proizaći iz postupka Strateške procjene utjecaja na okoliš
- revidiranje/noveliranje Odredbi za provođenje, te pojedinih grafičkih prikaza.

Prostorni obuhvat 3. izmjena i dopuna PPŽ-a je područje Varaždinske županije.

Osnovni cilj 3. izmjena i dopuna PPŽ-a je da se u Varaždinskoj županiji unaprijedi i novelira organizacija, korištenje i namjena prostora, te osiguraju mjerila i smjernice za uređenje i zaštitu prostora usklađena s novim

propisima, važećim dokumentima, aktualnim strateškim opredjeljenjima i stavovima Županije i Države, kao i stanjem na terenu, uz uvažavanje rezultata popisa stanovništva.

Njime će se osigurati prostor za planiranu infrastrukturu državnog (do donošenja državnog plana) i županijskog značenja, njena provedba, te će se dati smjernice za izradu planova užih područja (PPUO/G).

Prema Strategiji prostornog razvoja RH Varaždinska županija pripada prostoru Hrvatske kojeg karakteriziraju jača razvojna područja s razvijenim urbanim sustavom, glavni prometni koridori, te mreža gradova središta (regionalnog i subregionalnih, te područnih i lokalnih središta) kao dio prostorno razvojne strukture policentričnog sustava razvoja RH.

Od kapitalne infrastrukture i sustava unaprjeđenja okoliša na području Varaždinske županije osobito su značajni: strateški prometni koridori od kojih neki još nisu realizirani, elektroenergetski sustav (hidroelektrane velikog kapaciteta na Dravi s pratećim vodovi i postrojenja), sustav transportnih plinovoda i pratećih građevina, vodnogospodarski sustav (područja rezerve podzemne pitke vode, veći vodoopskrbni sustavi i sustavi zaštite voda, te zaštite od štetnog djelovanja voda) i dr.

Područje Varaždinske županije dobrim djelom participira i u prostorima značajnih dobara prirodne i graditeljske baštine koji su potencijal razvoju raznih oblika turizma, te u istraživanju i eksploataciji mineralnih i energetskih sirovina, proizvodnim kapacitetima i drugim područjima od posebnog značaja za Državu.

Svi navedeni elementi odgovarajuće su ugrađeni u prostorne planove, ili se ugrađuju u postupcima njihovih izmjena i dopuna.

Prema Uredbi o određivanju građevina, drugih zahvata u prostoru i površina državnog i područnog (regionalnog) značaja na području Varaždinske županije utvrđene su slijedeće građevine i površine od državnog značaja koje su predložene u Nacrtu prijedloga 3. izmjena i dopuna PPŽ-a:

Unutar građevinskih područja naselja

- *Posebne građevine i površine*
  - *vojne građevine*
    - Vojarna u Varaždinu (Grad Varaždin)
  - *građevine MUP-a*
    - istražni zatvor Varaždin (Grad Varaždin)
    - kaznionica Lepoglava (Grad Lepoglava)
    - Odgojni dom Ivanec (Grad Ivanec)

Površine izvan naselja za izdvojene namjene - građevinska područja

- *Posebna namjena*
  - Vojno skladišni kompleks Banjščina (Općina Gornji Kneginec)
  - Građevine MUP-a - poluotvoreni odjel kaznionice (Grad Lepoglava)

Prostori izvan naselja - izdvojene namjene (izgrađene strukture izvan građevinskog područja)

- *Gospodarska namjena - površine za iskorištavanje mineralnih sirovina (eksploatacijsko polje)*
  - Energetske mineralne sirovine
    ugljikovodici (nafta, prirodni plin)
    fosilne gorive tvari (geotermalne vode)
  - Geotermalne vode za ljekovite i rekreacijske svrhe
  - Mineralne sirovine za proizvodnju građevnog materijala
    tehničko-građevni kamen
    građevni pijesak i šljunak
    ciglarska glina
  - Mineralne sirovine za industrijsku preradbu
    kremeni pijesak
    karbonatne mineralne sirovine

- *Sportsko rekreacijska namjena*
  - Golf igralište u Čurilovcu i Pišćanovcu (Grad Varaždinske Toplice)

- *Posebna namjena*
  - Vojno vježbalište »Macinka« Varaždin (Grad Varaždin)
  - Strelište »Velike Preloge« Varaždin (Grad Varaždin)

- *Površine infrastrukturnih sustava*

  HE s pripadajućim građevinama
  - HE Varaždin u Sračincu (Općina Sračinec)
  - HE Čakovec u Šemovcu (Općina Trnovec Bartolovečki)

  Sunčane elektrane
  - Sveti Ilija / Žigrovec / Doljan (Općina Sveti Ilija) / Črnec Biškupečki (Grad Varaždin)
  - Vinica (Općina Vinica)

Institucionalni okvir

U okviru djelatnosti prostornog uređenja na županijskoj razini sudjeluje župan kao izvršno tijelo Županije, Županijska skupština kao predstavničko tijelo Županije, Upravni odjel za prostorno uređenje, graditeljstvo i zaštitu okoliša kao stručno upravno tijelo Županije i JU Zavod za prostorno uređenje Varaždinske županije kao stručno tijelo Županije.

Župan sudjeluje u prostornom uređenju Županije utvrđivanjem prijedloga i konačnih prijedloga prostornih planova županijske razine te donošenjem ostalih akata koji utječu na djelatnost prostornog uređenja na području Županije.

Županijska skupština sudjeluje u prostornom uređenju Varaždinske županije donošenjem odluka o izradi i odluka o donošenju prostornih planova županijske razine, odnosno odluka o njihovom stavljanju izvan snage, razmatranjem i usvajanjem Izvješća o stanju u prostoru Županije, te donošenjem ostalih akata koji utječu na djelatnost prostornog uređenja na području Županije.

Upravni odjel za prostorno uređenje, graditeljstvo i zaštitu okoliša obavlja poslove izdavanja akata prostornog uređenja i gradnje i poslove zaštite okoliša u Županiji za koje je nadležan temeljem Zakona o prostornom uređenju, Zakona o zaštiti okoliša i drugih posebnih propisa.

Zavod za prostorno uređenje Varaždinske županije obavlja stručne poslove prostornog uređenja za Županiju koji obuhvaćaju:

- izradu, odnosno koordinaciju izrade i praćenje provedbe prostornih planova područne (regionalne) razine
- izradu izvješća o stanju u prostoru
- vođenje informacijskog sustava prostornog uređenja i upravljanje njime u okviru njegovih ovlasti
- pripremu polazišta za izradu, odnosno stavljanje izvan snage prostornih planova užih područja
- pružanje stručne savjetodavne pomoći u izradi prostornih planova lokalne razine
- druge poslove u skladu sa Zakonom o prostornom uređenju i Statutom Zavoda
- davanje mišljenja o usklađenosti prostornog plana uređenja grada, odnosno općine s Prostornim planom Županije
- izradu prostornih planova područja posebnih obilježja i prostornih planova gradova i općina, generalnih urbanističkih planova, urbanističkih planova uređenja od značenja za Državu, odnosno Županiju, te obavljanje stručnih analitičkih poslova iz područja prostornog uređenja, ako to zatraži Ministarstvo ili župan.

II. ANALIZA I OCJENA STANJA I TRENDOVA PROSTORNOG RAZVOJA

U vremenskom periodu koje se analizira ovim Izvješćem nisu izrađene/usvojene niti jedne dopune i izmjene Prostornog plana Varaždinske županije, no pokrenut je postupak izmjena i dopuna istog (izrada Nacrta Prijedloga 3. Izmjena i dopuna PPŽ-a), ali je i nadalje u provedbi PPŽ koji je analiziran i obrađen kroz prošlo Izvješće.

U ovom izvještajnom razdoblju velik broj gradova i općina proveli su i/ili započeli izmjene i dopune svojih PPUO/G-ova uz primjenu važeće zakonske regulative i novih mogućnosti planiranja i/ili korištenja vlastitog prostora.

II.1. PROSTORNA STRUKTURA KORIŠTENJA I NAMJENE POVRŠINA ŽUPANIJE

Obzirom na činjenicu da nema nove prostorno planske dokumentacije regionalnog značaja, glede analize prostorne strukture korištenja i namjene površina Županije s aspekta PPŽ-a, podaci o predmetnom u ovom Izvješću neće se analizirati.

Prostornu strukturu korištenja i namjene površina Varaždinske županije moguće je sagledati i analizirati kroz dvije (2) kategorije - digitalnoj bazi podataka o stanju i promjenama zemljišnog pokrova i namjeni korištenja zemljišta Republike Hrvatske i planskoj kategoriji, odnosno podacima iz prostornih planova.

Analiza prostorne strukture korištenja i namjene površina Varaždinske županije

1. stanje prostorne strukture čiji se prikaz temelji na digitalnoj bazi podataka o stanju i promjenama zemljišnog pokrova i namjeni korištenja zemljišta Republike Hrvatske pod nazivom CORINE (COoRdination of INformation on the Environment)

Slika 5. - Izvod iz baze podataka CORINE Land Cover Hrvatska za područje Varaždinske županije - 2018. godine

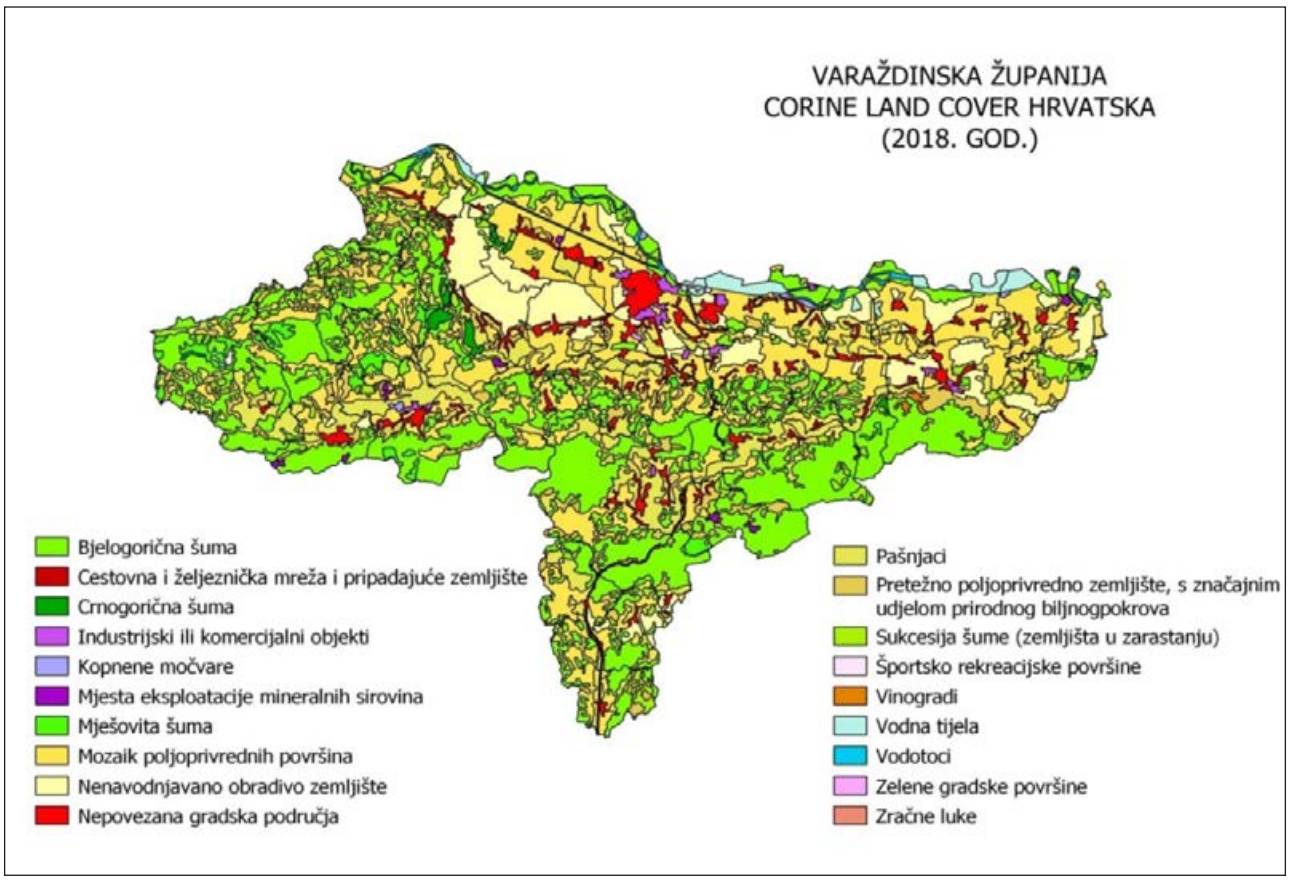

Izvor: Ministarstvo zaštite okoliša i energetike, HAOP, mrežne stranice

U prošlom Izvješću navodi se baza podataka CORINE Land Cover i daje izvod iz iste sa stanjem 2012. godine bez analize prostorne strukture.

Prema bazi podataka iz 2012., na razini Hrvatske utvrđeno je 44 klasa pokrova zemljišta od kojih je 18 bilo detektirano u Varaždinskoj županiji.

Baza podataka CORINE Land Cover ažurirana je za 2018. godinu i prema istoj je utvrđenih 46 klasa pokrova zemljišta na državnoj razini, od kojih je u Varaždinskoj županiji detektirano 19.

2. planska kategorija prostorne strukture koja se temelji na podacima iz prostornih planova (PPŽ, PPUO/G)

2.1.a. PPŽ - prikaz stanja 2000. godina

Prostornim planom Varaždinske županije kroz kartografski prikaz broj 1. Korištenje i namjena površina prikazana su:

- *naselja površine veće od 25 ha (izgrađeni dio građevinskog područja naselja) plošno*
- *naselja površine manje od 25 ha simbolom*

- *prostori i površine izvan naselja (iskorištavanje mineralnih sirovina - eksploatacijsko polje; ugostiteljsko-turistička namjena; sportsko-rekreacijska namjena; posebna namjena) simbolom*
- *poljoprivredno tlo isključivo osnovne namjene; šume isključivo osnovne namjene, ostalo poljoprivredno tlo, šume i šumsko zemljište plošno*
- *vodotoci i vodene površine plošno i/ili linijski*
- *trase osnovne prometne infrastrukture.*

Slika 6. - Izvod iz kartografskog prikaza K1 PPŽ-a

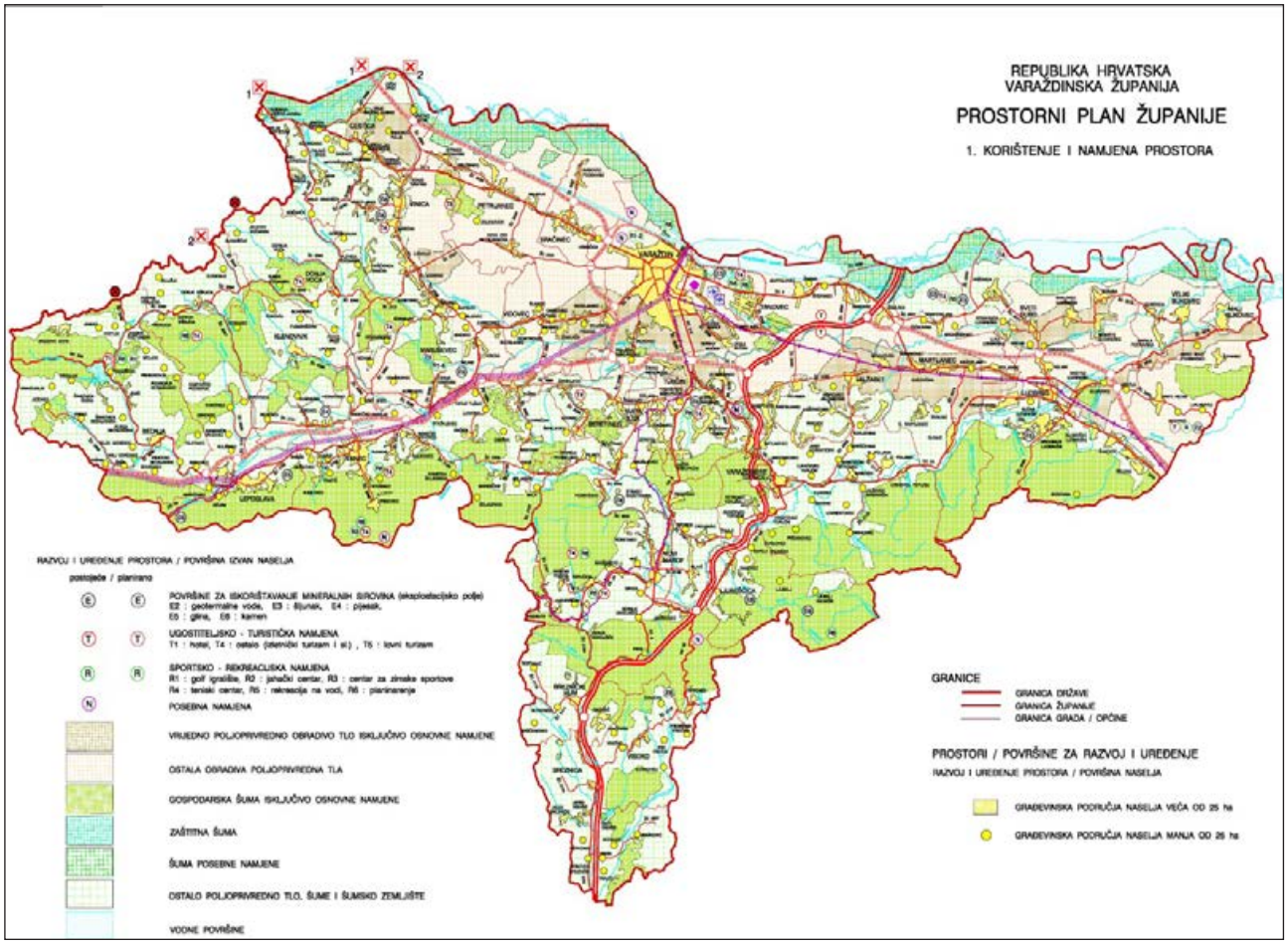

Izradio: Zavod za prostorno uređenje Varaždinske županije

Iskaz površina iščitanih prema grafičkom dijelu PPŽ-a nije mjerodavan i ne iskazuje stvarno stanje stvari, odnosno stvarne podatke temeljem kojih je izrađen.

2.1.b. Nacrt prijedloga 3. Izmjena i dopuna PPŽ-a (u izradi) - prikaz stanja 2019. godina

U ovom izvještajnom razdoblju pokrenuta je ***izrada 3. izmjena i dopuna PPŽ-a***, i kartografski prikaz broj 1. Korištenje i namjena površina i nadalje će se izrađivati na isti način, temeljem istog Pravilnika, ali uz primjenu nove zakonske regulative prema kojoj se:

- građevinsko područje sastoji od građevinskog područja naselja, izdvojenog građevinskog područja naselja i izdvojenog dijela građevinskog područja izvan naselja, pri čemu se građevinsko područje, neovisno o veličini, obavezno iskazuje plošno obzirom na značaj - državni i županijski,
- može planirati određena izgradnja izvan definiranog/planiranog građevinskog područja u vidu izgrađene strukture izvan građevinskog područja, koja se neovisno o veličini, obavezno iskazuje plošno obzirom na značaj - državni i županijski.

Sva građevinska područja naselja površine manje od 25 ha i dalje će se prikazivati simbolom.

Slika 7. - Kartografski prikaz K1 Nacrta prijedloga (u izradi) 3. izmjena i dopuna PPŽ-a

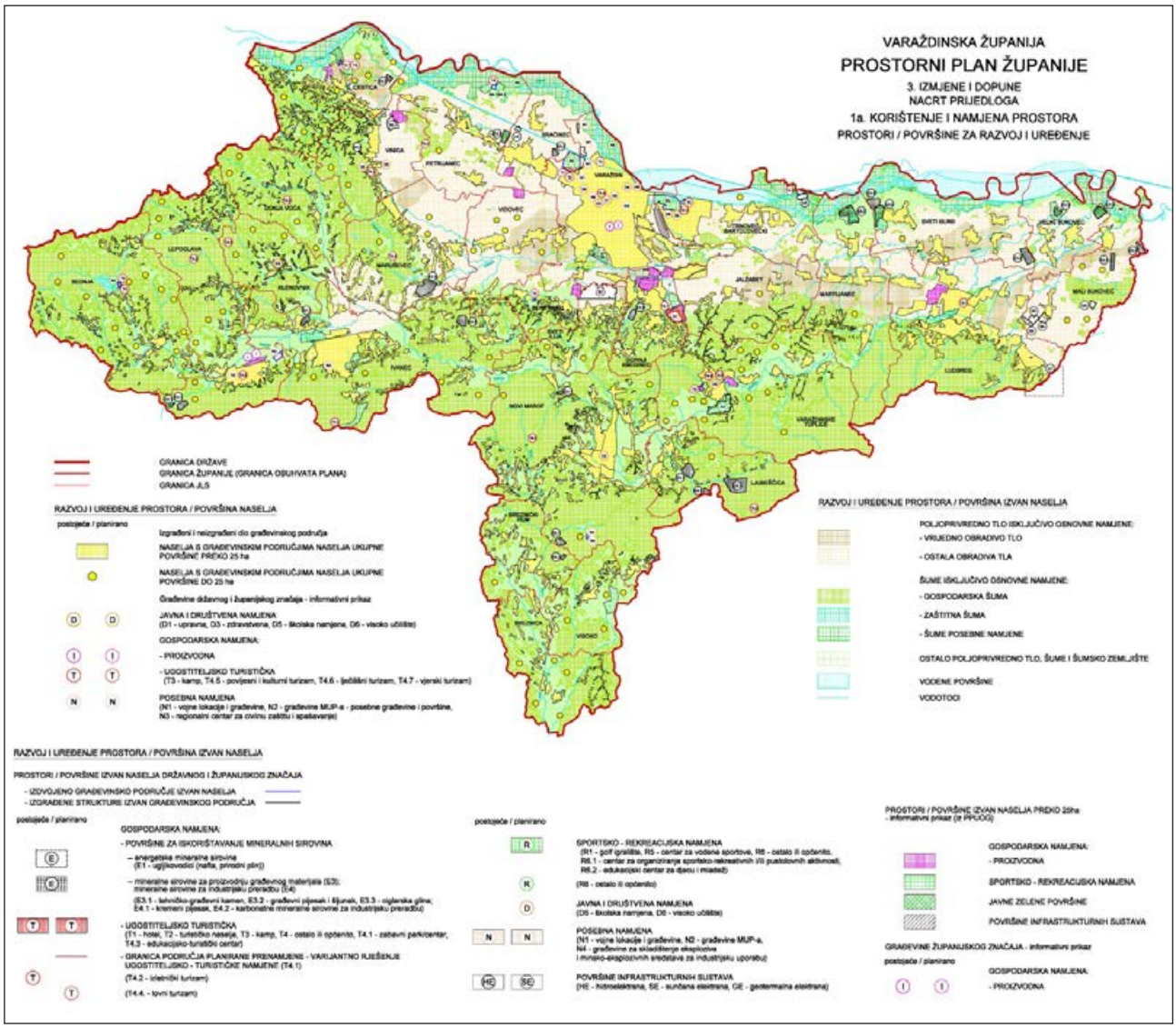

Izradio: Zavod za prostorno uređenje Varaždinske županije

Iskaz površina, iščitanih prema kartografskom prikazu br. 1., 3. izmjena i dopuna PPŽ-a i nadalje neće biti mjerodavan i neće iskazivati pravo stanje površina, odnosno stvarne podatke temeljem kojih je izrađen, izuzev za sva građevinska područja i sve površine/prostore izvan građevinskog područja državnog i županijskog značaja.

2.2. Objedinjavanje podataka važećih PPUO/G-ova

Nastavno se daje tabelarni pregled strukture korištenja i namjene površina Varaždinske županije iz PPUO/G-ova, preuzeto iz propisanih zbirnih tablica, površine iskazane u prošlom Izvješću s promjenom u odnosu na podatke iz važećih PPUO/G-ova s kraja ovog izvještajnog razdoblja.

Iskaz površina (skupno za Županiju) ne može se u potpunosti uzeti kao mjerodavan, obzirom da nisu sve JLS izvršile izmjene i dopune PPUO/G-ova sukladno Zakonu glede novog određenja građevinskog područja i moguće izgradnje izvan građevinskog područja, ali je bitno ažurniji u odnosu na podatke temeljem važećeg PPŽ-a.

Tablica 12. - Odnos struktura korištenja i namjene površina (ha) 2015. - 2019.

Prostorna struktura korištenja i namjene površina Županije (ha)							Ukupno (ha)		% Županije	
građevinska područja	**izgrađeno**		**neizgrađeno**		**% izgrađeno**		**2015.**	**2019.**	**2015.**	**2019.**
	2015.	**2019.**	**2015.**	**2019.**	**2015.**	**2019.**	**22.221**	**22.189**	**17,6**	**17,6**
naselja	11.047	11.283	8.645	8.484	56,1	57,1	19.692	19.767	15,6	15,7
izdvojena izvan naselja	-	425	-	1.996	-	17,6	2.529	2. 422	2,0	1,9

izdvojene građevinske strukture izvan naselja	**-**	**1.436**	**-**	**1,1**
poljoprivredne površine	**33.790**	**34.134**	**26,7**	**27,0**
osobito vrijedno	1.122	1.131	0,9	0,9
vrijedno obradivo tlo	12.161	12.239	9,6	9,7
ostala obradiva tla	20.507	20.765	16,2	16,4
šumske površine	**42.568**	**43.214**	**33,7**	**34,2**
gospodarske	35.382	36.088	28,0	28,6
zaštitne	694	691	0,5	0,5
posebne namjene	6.492	6.433	5,2	5,1
ostalo poljoprivredno tlo, šume i šumsko zemljište	**21.501**	**21.416**	**17,0**	**16,9**
vode	**2.542**	**2.657**	**2,0**	**2,1**
ostalo	**3.772**	**2.753**	**3,0**	**2,2**

Izvor: propisane zbirne tablice važećih PPUO/G-ova

Napomena uz tablicu:

ZA PODATKE 2015.

- u izdvojena građevinska područja izvan naselja u nekim planovima uračunate su i površine za istraživanje i eksploataciju mineralnih sirovina (ukupno oko 631,34 ha),
- neke od ostalih namjena u pojedinim planovima definirane su kao izgrađene strukture izvan građevinskog područja i uračunate su u poljoprivredno tlo ili ostale poljoprivredne i šumske površine ili u ostale površine (npr. zatečena izgradnja izvan građevinskog područja i manje farme),
- planski podaci, s time da su poljoprivredne i šumske površine, te mješavina tih površina (ostale poljoprivredne i šumske površine) nastale iscrtavanjem u prostornom planu temeljem dostupnih podataka u vrijeme izrade pojedinog plana ili njegove izmjene i dopune.

ZA PODATKE 2019.

- izgrađene strukture izvan naselja podrazumijevaju izgradnju koju je moguće smještavati izvan građevinskog područja,
- neke od ostalih namjena u nekim planovima definirane su kao izgrađene strukture izvan građevinskog područja i uračunate su u poljoprivredno tlo ili ostale poljoprivredne i šumske površine ili u ostale površine (npr. zatečena izgradnja izvan građevinskog područja i manje farme).

Prema brojčanim podacima iznijetim kroz propisane zbirne tablice prostornih planova JLS-a (važeći PPUO/G-ovi s kraja prošlog i ovog izvještajnog razdoblja) prostorna struktura korištenja i namjene površina Varaždinske županije unutar ovog izvještajnog razdoblja nije se izmijenila u odnosu na prethodno razdoblje.

I nadalje oko 60% površine Županije čine šumske i poljoprivredne površine, građevinska područja definirana su na nešto manje od 20% površine Županije i preostalih 20% zauzimaju ostala poljoprivredna tla, šume i šumsko zemljište, vodene površine i ostalo.

Ukupno građevinsko područje je minimalno smanjeno sa 22.221 ha na 22.189 ha, odnosno za 32 ha ili 0,144%. Građevinsko područje naselja je povećano sa 19.692 ha na 19.767 ha, odnosno za 75 ha ili 0,38%, a izdvojeno građevinsko područje izvan naselja je smanjeno sa 2.529 ha na 2.422 ha, odnosno za 107 ha ili 4,23%.

II.1.1. Korištenje i namjena površina prema prostornim planovima

Prostorni planovi uređenja gradova i općina - PPUO/G

U vremenskom periodu koje obuhvaća ovo izvještajno razdoblje donesene su 34 izmjene i dopune prostornih planova općina i gradova, a 5 JLS-a pokrenulo je izradu izmjena i dopuna prostornih planova.

Kroz planove izrađene prema novom Zakonu o prostornom uređenju, podjela prostora JLS podrazumijeva prikaz:

- naselja sa građevinskim područjima - područje prema prostornom planu na kojem je izgrađeno naselje i područje planirano za uređenje, razvoj i proširenje naselja koje se sastoji od građevinskog područja naselja, izdvojenog dijela građevinskog područja naselja (*odvojeni dio postojećeg građevinskog područja istog naselja nastao djelovanjem tradicijskih, prostornih i funkcionalnih utjecaja, određen prostornim planom*) i izdvojenog građevinskog područja izvan naselja (*područje određeno prostornim planom kao prostorna cjelina izvan građevinskog područja naselja planirana za sve namjene, osim za stambenu*)
- izgrađene strukture izvan građevinskog područja
- poljoprivredno zemljište
- šumsko zemljište
- ostalo poljoprivredno tlo, šume i šumsko zemljište
- vode

Slika 8. - korištenje i namjena površina prema važećim PPUO/G-ova

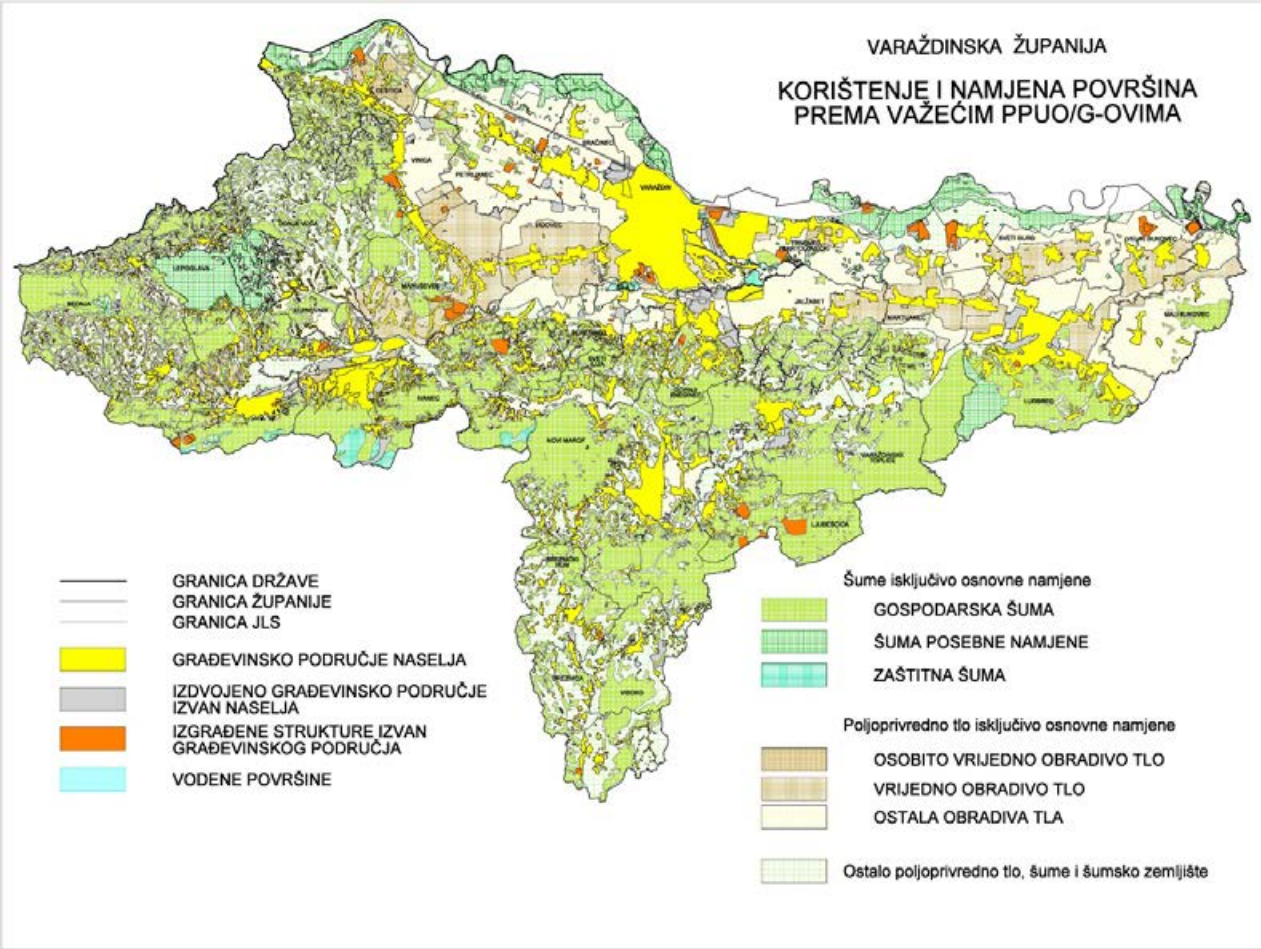

Izradio: Zavod za prostorno uređenje Varaždinske županije

Za potrebe izrade ovog Izvješća izvršena je analiza zbirnih tablica 3. (preuzimanje brojčanih pokazatelja iz PPUO/G), analiza kartografskih prikaza br. 1.: Korištenje i namjena površina i kartografskih prikaza br. 4.: Građevinska područja naselja (iščitavanje površina definiranih ploha), svih važećih PPUO/G-ova.

Preuzeti i iščitani podaci analizirani su prema korištenju/namjeni/vrsti skupno za cijelu Županiju i pojedinačno za svaku JLS.

Tablica 13. - Prostorna struktura korištenja i namjene površina Županije

Struktura korištenja i namjene površina				ukupno (ha)	% Županije
Građevinska područja (ha)	**Izgrađeno**	**Neizgrađeno**	**% izgrađeno**	**22.189,46 izgrađenost 52,77%**	**17,60**
naselja	**11.283,34**	**8.484,35**	**57,08**	**19.767,69**	**15,65**
izdvojena izvan naselja	**425,32**	**1.996,45**	**17,56**	**2. 421,77**	**1,92**
izdvojene građevinske strukture izvan naselja				**1.435.73**	**1,14**
poljoprivredne površine				**34.134,46**	**27,03**
osobito vrijedno				1.131,38	0,90
vrijedno obradivo tlo				12.238,52	9,69
ostala obradiva tla				20.764,56	16,44
šumske površine				**43.213,60**	**34,22**
gospodarske				36.088,52	28,58
zaštitne				691,30	0,55
posebne namjene				6.433,78	5,09

Struktura korištenja i namjene površina				ukupno (ha)	% Županije
Građevinska područja (ha)	Izgrađeno	Neizgrađeno	% izgrađeno	22.189,46 izgrađenost 52,77%	17,60
ostalo poljoprivredno tlo, šume i šumsko zemljište				21.416,35	16,96
vode				2.657,16	2,10
ostalo				2.752,63	2,18

Izvor: podaci prema PPUO/G-ovima - zbirne tablice 3

Grafikon 2. - Prostorna struktura korištenja i namjene površina Županije

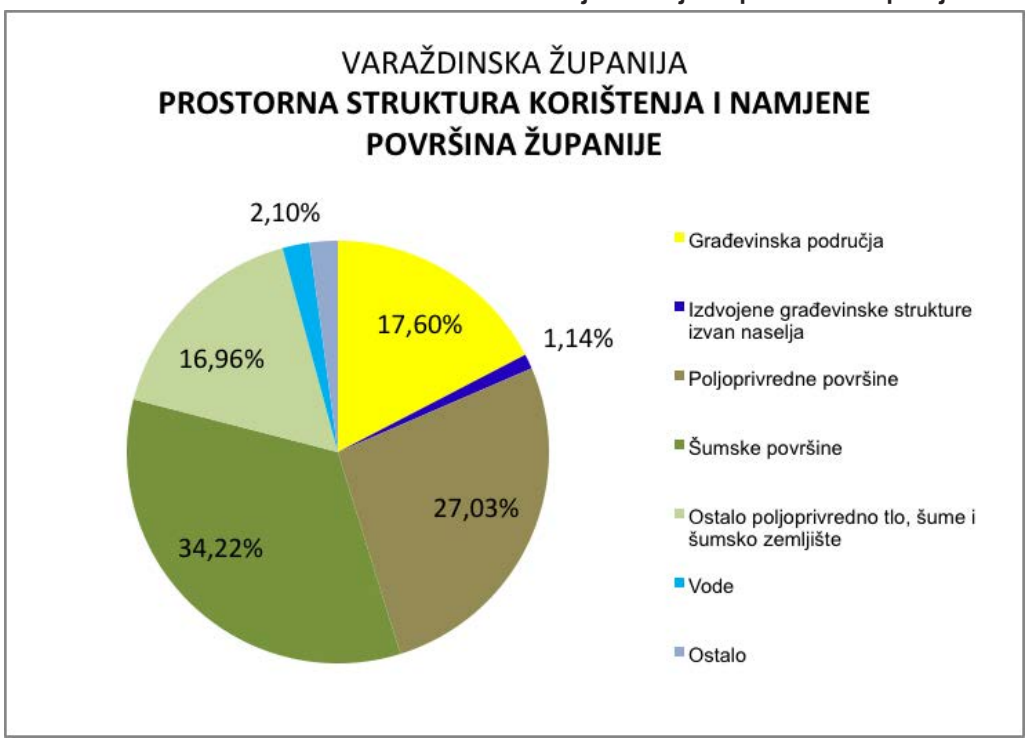

Izradio: Zavod za prostorno uređenje Varaždinske županije

Glede prostorne strukture korištenja i namjene površina Županije i podataka iznijetih u gornjoj tablici skreće se pozornost na poljoprivredne površine u smislu njihova razgraničenja.

Poljoprivredne površine razgraničuju se na *osobito vrijedna obradiva tla, vrijedna obradiva tla i ostala obradiva tla* sukladno Pravilniku o sadržaju, mjerilima kartografskih prikaza, obveznim prostornim pokazateljima, standardu elaborata i obveznih priloga prostornih planova, uz napomenu da su iste u prostornim planovima JLS-a temeljene na osnovnom PPŽ-u budući se za područja svake JLS u momentu izrade izmjene i dopune njenog plana, unatoč zakonskoj obvezi, nije izradila nova klasifikacija/vrednovanje poljoprivrednog zemljišta, a niti se isto izradilo za cjelokupno područje Županije u svrhu izrade izmjena i dopuna PPŽ-a (za predmetno vrednovanje poljoprivrednog zemljišta nadležna je Hrvatska agencija za poljoprivredu i hranu).

Tablica 14. - Planirana građevinska područja i njihova izgrađenost po JLS

JLS	građevinsko područje (ha)							
	naselja				izdvojeno izvan naselja			
	ukupno	izgrađeno	neizgra-đeno	% izgrađe-no[4]	ukupno	izgrađeno	neizgra-đeno	% izgrađe-no[4]
1. IVANEC [2]	1.942,73	937,94	1.004,79	48,28	-	-	-	-
2. LEPOGLAVA	940,80	563,10	377,70	59,85	112,18	34,57	77,61	30,82
3. LUDBREG	1.715,59	993,05	722,54	57,88	222,57	62,82	159,75	28,23
4. NOVI MAROF	1.836.85	753,00	1.083,85	40,99	60,80	24,94	35,86	41,02

JLS	građevinsko područje (ha)							
	naselja				izdvojeno izvan naselja			
	ukupno	izgrađeno	neizgra-đeno	% izgrađe-no[4]	ukupno	izgrađeno	neizgra-đeno	% izgrađe-no[4]
5. VARAŽDIN	3.010,63	1.617,95	1.392,68	53,74	314,32	69,42	244,90	22,09
6. VARAŽDINSKE TOPLICE	759,92	503,68	256,24	66,28	170,64	3,91	166,73	2,29
GRADOVI	**10.206,52**	**5.368,72**	**4.837,80**	**52,60**	**880,51**	**195,66**	**684,85**	**22,22**
1. BEDNJA	733,34	387,63	345,71	52,86	48,09	-	48,09	-
2. BERETINEC	226,63	157,93	68,70	69,69	71,95	11,55	60,40	16,05
3. BREZNICA[1, 3]	345,46	174,43	171,03	50,49	-	-	-	-
4. BREZNIČKI HUM	334,28	200,96	133,32	60,12	24,82	4,55	20,27	18,33
5. CESTICA	743,84	453,05	290,79	60,91	96,55	12,21	84,34	12,65
6. DONJA VOĆA	235,84	172,93	62,91	73,33	-	-	-	-
7. GORNJI KNEGINEC	688,27	579,66	108,61	84,22	330,50	102,97	227,53	31,16
8. JALŽABET	468,74	211,67	257,07	45,16	-	-	-	-
9. KLENOVNIK [1]	225,70	131,60	94,10	58,31	-	-	-	-
10. LJUBEŠĆICA	335,55	173,51	162,04	51,71	36,47	11,71	24,76	32,11
11. MALI BUKOVEC [1, 3]	225,34	122,89	102,45	54,54	-	-	-	-
12. MARTIJANEC	594,71	385,93	208,78	64,89	156,89	10,50	146,39	6,69
13. MARUŠEVEC	716,52	451,66	264,86	63,04	63,80	16,26	47,54	25,49
14. PETRIJANEC	320,39	167,54	152,85	52,29	103,31	-	103,31	0
15. SRAČINEC	345,75	214,50	131,25	62,04	71,87	8,92	62,95	12,41
16. SVETI ĐURĐ	474,35	296,60	177,75	62,53	127,42	6,82	120,60	5,35
17. SVETI ILIJA	406,12	237,54	168,58	58,49	5,27	2,82	2,45	53,51
18. TRNOVEC BARTOLOVEČKI [3]	892,81	528,15	364,66	59,16	140,84	6,85	133,99	4,86
19. VELIKI BUKOVEC [1, 3]	205,20	99,20	106,00	48,34	-	-	-	-
20. VIDOVEC	457,99	310,27	147,72	67,75	52,33	14,15	38,18	27,04
21. VINICA [3]	340,61	283,51	57,10	83,24	109,59	17,99	91,60	16,42
22. VISOKO	243,73	173,46	70,27	71,17	101,56	2,36	99,20	2,32
OPĆINE	**9.561,77**	**5.914,22**	**3.646,55**	**61,86**	**1.541,26**	**229,66**	**1.311,60**	**14,90**
ŽUPANIJA	**19.767,69**	**11.283,34**	**8.484,35**	**57,08**	**2.421,77**	**425,32**	**1.996,45**	**17,56**

Izvor: podaci prema PPUO/G-ovima - zbirne tablice 3

Napomena:

[1] - JLS koje nemaju PPUO izrađen prema novom Zakonu

[2] - JLS koje u PPUG nema tabelarni prikaz izdvojenog građevinskog područja izvan naselja

[3] - JLS koje su u postupku izrade izmjena i dopuna

[4] - za analizu kod novih ID PPUO/G taj postotak bi trebao biti veći od prikazanog u planu koji je predmet izmjene i dopune - potreba stvarne analize zaposjednutog u odnosu na postojeće građevinsko područje u trenutku pristupanja/započimanja ID PPUO/G

Grafikon 3. - Planirana građevinska područja i njihova izgrađenost

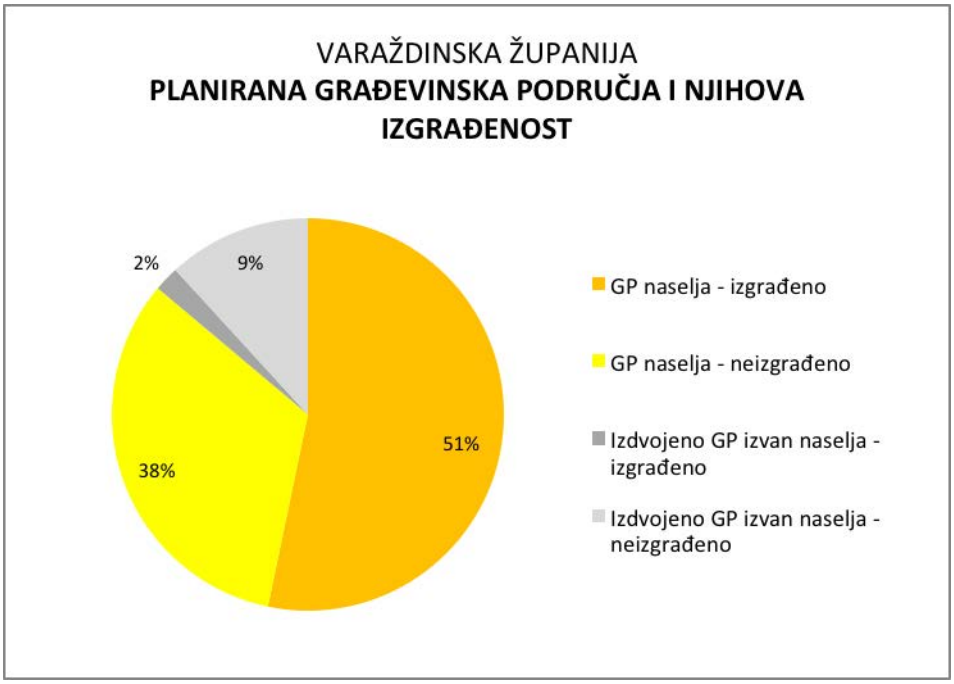

Izvor: podaci prema PPUO/G-ovima - zbirne tablice 3

Slika 9. - Planirana građevinska područja prema važećim PPUO/G-ovima

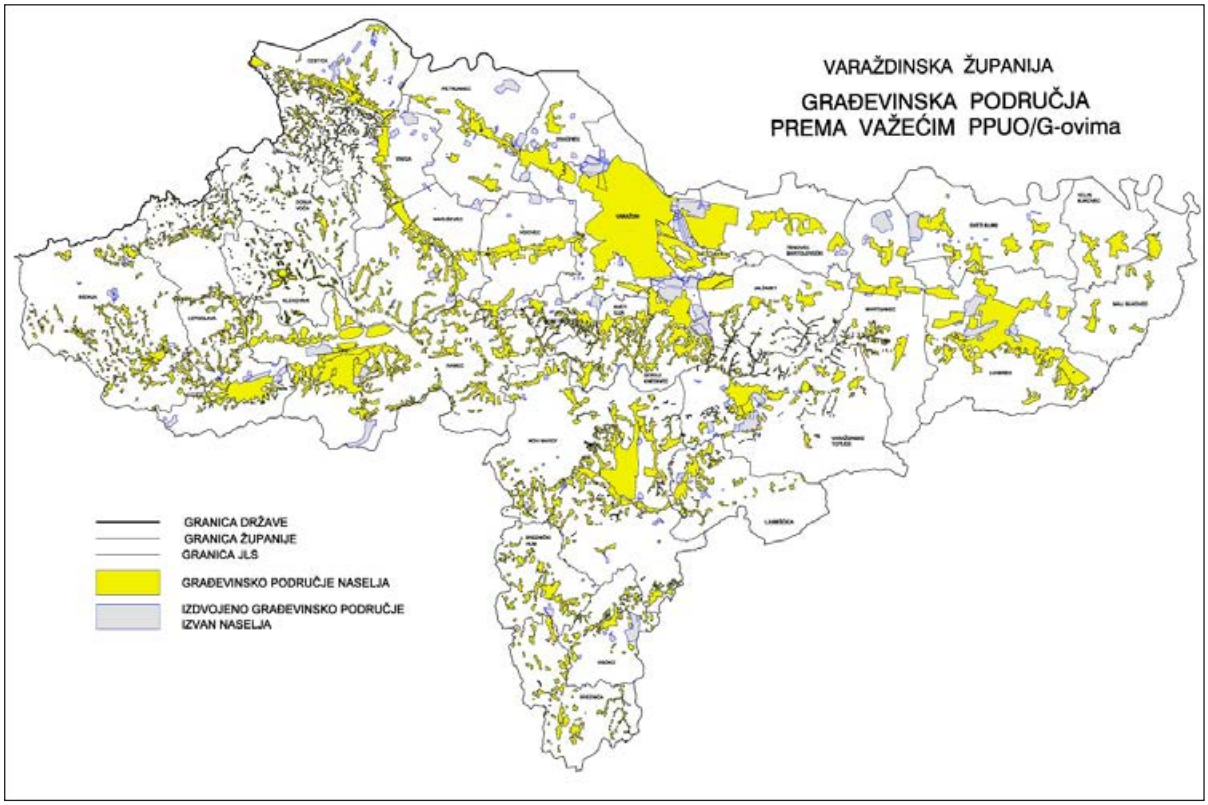

Izvor: kartografski prikazi br. 1 važećih PPUO/G-ova

Iz Tablice 13. - P*rostorna struktura korištenja i namjene površina Županije 2019.* vidljivo je da ukupno građevinsko područje Županije, koje je zbroj svih građevinskih područja definiranih prostornim planovima uređenja JLS-a s područja Županije, u prostornoj strukturi korištenja i namjene površina Županije zauzima 17,60% površine Županije, uz iznimno mali postotak izgrađenosti, budući je izgrađenost ukupno definiranog građevinskog područja na nivou Županije 52,77%, odnosno građevinska područja naselja izgrađena su 57,08%, a izdvojena građevinska područja izvan naselja izgrađena su svega 17,56%.

Iz Tablice 14. - *Planirana građevinska područja i njihova izgrađenost po JLS* vidljivo je koje JLS imaju planirano građevinsko područje u skladu s novim Zakonom i kolika je bila izgrađenost ukupnog planiranog građevinskog područja u vrijeme izrade prostorno planske dokumentacije, odnosno njenih izmjena i dopuna.

Posebna pozornost ovdje je pridana analizi građevinskog područja u pogledu izgrađenog građevinskog područja naselja i izgrađenog izdvojenog građevinskog područja izvan naselja (iskaz u postocima) s obzirom na zakonsku regulativu i provedbu članka 43. Zakona o prostornom uređenju kojim je definirana mogućnost povećanja građevinskih područja naselja i građevinskih područja izvan naselja.

Zakonom o prostornom uređenju, u točci 4. Uvjeti planiranja prostora, 4.1. Građevinsko područje i planiranje izvan građevinskog područja, članku 43. propisano je slijedeće:

(3) Nova izdvojena građevinska područja izvan naselja mogu se određivati prostornim planom…općine…samo ako su postojeća izdvojena građevinska područja izvan naselja izgrađena 50% ili više svoje površine.

(4) Građevinska područja naselja mogu se proširivati samo ako je postojeće područje izgrađeno 50% ili više svoje površine.

(5) Ako je ispunjen uvjet iz stavka 3., odnosno stavka 4. ovog članka građevinska područja izvan naselja, odnosno građevinska područja naselja mogu se povećati do 30% njihove površine.

Slijedom iznijetih podataka proizlazi da gotovo sve JLS (izuzev Grada Novog Marofa i Općine Jalžabet) imaju zadovoljen uvjet za mogućnost definiranja novih građevinskih područja naselja kroz izmjene i dopune PPUO/G-a, dok u pogledu definiranja novih izdvojenih građevinskih područja izvan naselja kroz izmjene i dopune PPUO/G-a samo Općina Sveti Ilija zadovoljava uvjet iz članka 43. Zakona.

Valja napomenuti da podaci o izgrađenosti građevinskog područja iznijeti i prikazani u Tablici br. 14 su podaci koje je potrebno na novo utvrditi prilikom izrade svake izmjene i dopune PPUO/G-a, budući su oni promjenjiva veličina i pretpostavka je da je kod svake izmjene i dopune PPUO/G-a izgrađenost najmanje ista odnosno veća od utvrđene važećim planom.

Također je bitno napomenuti da sukladno Zakonu o prostornom uređenju (članku 432.) izdvojena građevinska područja izvan naselja za koja u roku od 7 godina od dana njegova određivanja nije izrađen UPU ili do kojeg nije izgrađena osnovna infrastruktura, prestaje biti građevinsko područje.

Struktura namjena/rezervirane zone namjena građevinskog područja unutar naselja i izdvojenog građevinskog područja izvan naselja (planirano; rezervirane zone namjena)

Struktura namjena/rezervirane zone namjena građevinskog područja unutar naselja

Tablica 15. - Struktura namjena/rezervirane zone namjena građevinskog područja unutar naselja

namjena	pretežita namjena	ukupno (ha)
stambena	stambena	**5,57**
mješovita	stambena	11.066,71
	rezidencijalno stanovanje	simbol (Varaždinske Toplice)
	povremeno stanovanje/ vikend zone	1.653,73
	postava fotonaponskih ćelija	0,64
	poljoprivredna gospodarstva	3,26
	mješovita	2.802,26
	ukupno:	**15.526,60**
javna i društvena	centar	101,50
	javna i društvena	133,22
	dvorac	17,44
	kultura	29,79
	ukupno:	**282,25**
sportsko rekreacijska i javne zelene površine	sportsko rekreacijska	202,09
	javne zelene površine (park, šume)	39,80
	zelenilo, sport i rekreacija	141,02
	ukupno:	**382,91**

namjena	pretežita namjena	ukupno (ha)
gospodarska	proizvodna	892,93
	poslovna	91,90
	poslovna, pretežito uslužna	simbol
	poduzetništvo	simbol
	ugostiteljsko turistička	53,09
	ukupno:	**1.037,92**
groblje		**60,87**
površine infrastrukturnih sustava	željeznička stanica	1,36
	prometnice[1]	-
	pročistač	1,58
	solarne elektrane[2]	157,60
	infrastrukturni sustavi	88,51
	ukupno:	**249,05**
vodene površine	ribnjak	**2,38**
GUP Grada Varaždina	građevinsko područje ukupno	2.456,06
UKUPNO (ha)		**20.003,61**

Izvor: Kartografski prikazi br. 1 i 4. važećih PPUO/G-ova

Napomena uz tablicu:

- Za JLS: Varaždin, Ivanec i Bednja površine nisu iščitane iz grafiičkih prikaza, već su preuzete iz tablica
- [1] - površinu prometnica nije moguće očitati s obzirom da se prikazuju linijski
- [2] -prema kartografskom prikazu br 1. PPUG Ivanec solarne elektrane planirane su kao građevinsko područje naselja, a prema zbirnoj tablici 3. uračunate su u ostalo poljoprivredno zemljište

Važećim PPUO/G-ovima na području Varaždinske županije prema kartografskim prikazima br. 1. i 4. ukupno je planirano 20.003,61 ha građevinskog područja naselja, od čega je 11.267,73 ha izgrađeno, a 8.653,73 ha neizgrađeno. Prema iznijetim podacima postotak izgrađenosti je 56,16%.

Grafikon 4. - Struktura namjena građevinskog područja naselja - osnovne namjene

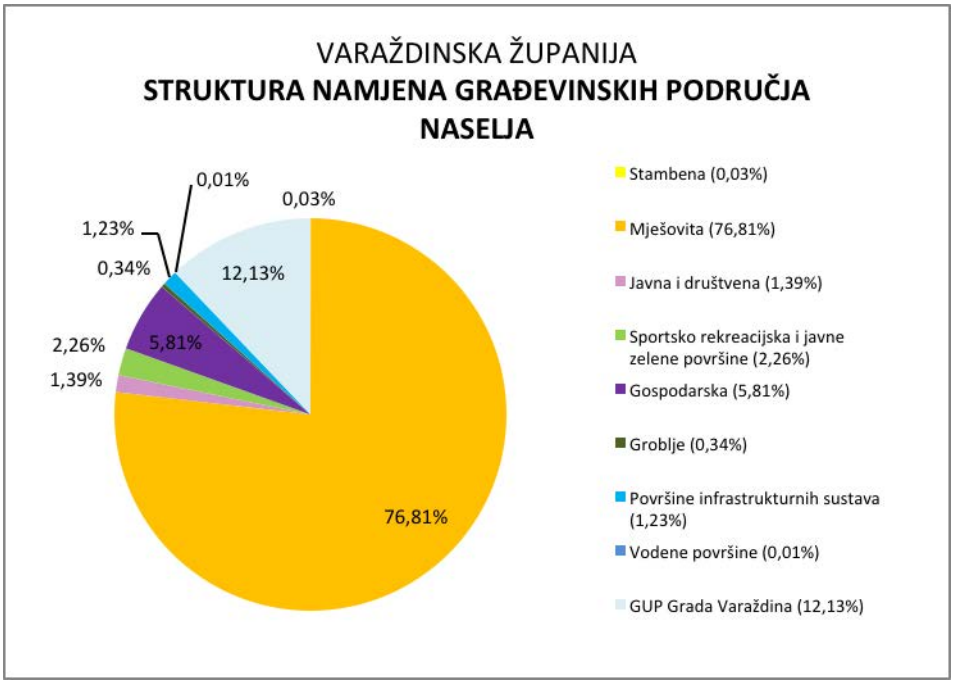

Izvor: Kartografski prikazi br. 1 i 4. važećih PPUO/G-ova

Struktura namjena/rezervirane zone namjena izdvojenog građevinskog područja izvan naselja

Tablica 16. - Struktura namjena/rezervirane zone namjena izdvojenog građevinskog područja izvan naselja

namjena	pretežita namjena	ukupno (ha)	izgrađeno (ha)	neizgrađeno (ha)	% izgrađeno
gospodarska	proizvodna/ poduzetništvo	730,74	138,82	586,40	19,00
	poslovna	10,57	1,84	7,83	17,41
	komunalno servisna	2,24	2,24	0,00	100,00
	infrastrukturni objekt	7,55	7,55	0,00	100,00
	spremište poljop. proizvoda; sajmište	21,73	1,77	19,96	8,15
	farme	82,96	69,09	13,87	83,28
	ugostiteljsko turistička	126,37	5,41	115,39	4,28
	gospodarska - oćenito	236,67	65,87	170,80	27,83
	ukupno:	**1.218,83**	**298,16**	**920,67**	**24,46**
sportsko rekreacijska i javne zelene površine	sportsko rekreacijska	831,68	26,68	918,70	2,74
	golf	83,84	0,00	83,84	0,00
	javne zelene površine (park, zaštitno zelenilo, perivoj)	24,17	0,17	178,76	0,10
	općenito	24,04	13,65	10,38	56,78
	ukupno:	**990,19**	**40,50**	**949,69**	**4,09**
groblje		**43,45**	**21,20**	**22,35**	**48,79**
površine infrastrukturnih sustava	granični prijelaz	1,81	1,84	0,00	100,00
	solarna elektrana	4,28	0,00	4,28	0,00
	vodosprema	0,47	0,47	0,00	100,00
	ukupno:	**6,59**	**2,28**	**4,28**	**34,60**
gospodarenje otpadom	odlagalište	2,70	2,10	0,60	77,78
	RD	21,86	0,00	21,86	0,00
	kompostana	0,91	0,00	0,91	0,00
	ukupno:	**25,47**	**2,10**	**23,37**	**8,24**
posebna namjena		**52,02**	**42,49**	**9,53**	**81,86**
ostalo	skloništa za životinje	**1,70**	**0,00**	**1,70**	**0,00**
iskorištavanje mineralnih sirovina		**20,35**	**7,40**	**12,95**	**36,36**
aerodrom		**63,17**	**39,20**	**23,97**	**62,00**

Izvor: Kartografski prikazi br. 1 i 4. važećih PPUO/G-ova

Grafikon 5. - Struktura namjena izdvojenog građevinskog područja izvan naselja - osnovne namjene

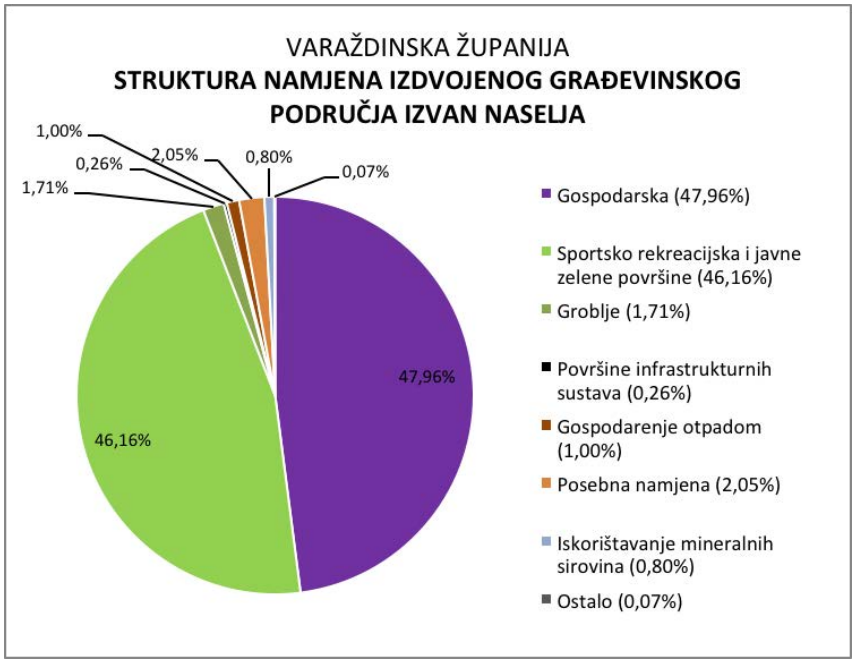

Izvor: Kartografski prikazi br. 1 i 4. važećih PPUO/G-ova

Planirane izgrađene i neizgrađene strukture po JLS

Planirane izgrađene strukture izvan građevinskog područja obuhvaćaju namjene prikazane u Tablici 18., a neizgrađene strukture obuhvaćaju: poljoprivredno tlo isključivo osnovne namjene, šume isključivo osnovne namjene, ostalo - ostalo poljoprivredno tlo, šume i šumsko zemljište, vodotoci i vodene površine.

U nastavnoj tablici 17 dani su podaci o ukupnoj površini izgrađenih struktura, ostalih poljoprivrednih i šumskih površina i vodenih površina, te podaci o površini prema vrstama za poljoprivredne i šumske površine.

Tablica 17. - Planirane izgrađene i neizgrađene strukture po JLS

JLS	izgrađene strukture izvan GP (ha)	neizgrađene strukture (ha)						
		poljoprivredne površine		šumske površine			ostale poljop. i šumske površine	vodene površine
		vrijedno*	ostalo obradivo	gospodarske	zaštitne	posebne namjene		
1. IVANEC	296,51	699,24	1.043,29	3.749,80	445,38			47,81
2. LEPOGLAVA	78,79	449,49	650,14	2.236,16	68,70	1.271,71	859,48	
3. LUDBREG*	8,38	749,59	1.785,64	1.731,16		615,51		10,90
4. NOVI MAROF	58,12		688,21	5.675,15			3.188,75	8,06
5. VARAŽDIN **		454,93	1.272,13		1.76,84	488,3	37,60	181,76
6. VARAŽDINSKE TOPLICE	15,31			4.481,43			2.896,06	
GRADOVI	**457,11**	**2.353,25**	**5.439,41**	**1.7873,7**	**690,92**	**2.375,52**	**6.981,89**	**248,53**
1. BEDNJA	100,99	170,04	2.041,18	3.641,77		66,58	915,27	19,50
2. BERETINEC	61,28		334,74	308,62			278,25	
3. BREZNICA			2.045,00	935,88				
4. BREZNIČKI HUM	19,08			870,01			1.372,53	
5. CESTICA	92,50	555,53	189,18	1.006,68		525,35	1.237,50	403,07
6. DONJA VOĆA				1.276,40			3.121,18	
7. GORNJI KNEGINEC	0,57	50,98	398,54	587,33			374,46	7,23
8. JALŽABET	5,71	501,76	1.378,71	804,50			688,19	
9. KLENOVNIK		43,04	722,63	404,97		578,85	563,55	
10. LJUBEŠĆICA	183,89			2.305,43			835,77	
11. MALI BUKOVEC	0,43	364,27	2.369,86	413,24		194,14	89,75	208,61
12. MARTIJANEC	77,30	999,97	957,68	1.533,31		295,43	896,24	94,14
13. MARUŠEVEC*	79,13	2.736,22		908,80		9	484,70	
14. PETRIJANEC	93,00	59,01	2.831,12	321,41		778,65		37,80
15. SRAČINEC	23,07		1.340,20			521,63		116,50
16. SVETI ĐURĐ	89,04	744,86	1.434,62			715,20	677,33	1.216,85
17. SVETI ILIJA	16,15	42,75	183,34	431,79			647,36	0,72
18. TRNOVEC BARTOLOVEČKI	137,10	58,83	1.081,56	85,94		533,29	216,79	2.110,98
19. VELIKI BUKOVEC	186,78	598,24	836,04			198,30	136,50	713,63
20. VIDOVEC	4,02	1429,80	1006,9	69,76			191,29	1,21
21. VINICA	70,31	172,77	925,25	1.030,26			596,29	2,27
22. VISOKO	4,64			963,67			1.028,66	
OPĆINE	**1.058,21**	**8.528,07**	**20.076,55**	**17.899,77**		**2375,52**	**14.351,61**	**4.932,51**
ŽUPANIJA	**1.702,10**	**10.881,32**	**25.515,96**	**35.773,47**	**690,92**	**6.791,94**	**21.333,50**	**5.181,04**
		36.397,28		**43.256,33**				

Izvor: podaci prema PPUO/G-ovima - grafički prikaz K1

Napomena uz tablicu:

* u vrijedno obradivo tlo zbrojeno je vrlo vrijedno i vrijedno obradivo tlo iz PPUO/G-ova

** površine za Varaždin, Ludbreg i Maruševec preuzete su iz tablica 3. PPUO/G-ova jer ih nije bilo moguće očitati iz grafičkih prikaza

Planirane izgrađene strukture izvan građevinskog područja

Tablica 18. - Planirane izgrađene strukture izvan građevinskog područja

izgrađene strukture izvan građevinskog područja		
namjena	**pretežita namjena**	**ukupno (ha)**
gospodarska	poljoprivredna djelatnost; kompleks OPG	136,43
	iskorištavanje mineralnih sirovina/eksploatacijsko polje	148,44
	ugostiteljsko turistička	simbol
	ukupno:	**284,87**
sportsko rekreacijska i javne zelene površine	sportsko rekreacijska	325,41
	značajni kompleks	45,57
	javne zelene površine (park)	36,00
	ukupno:	**406,98**
površine s posebnim uvjetima korištenja	zona kulturnog dobra	54,86
	značajni kompleks	59,71
	ukupno:	**114,57**
površine infrastrukturnih sustava	granični prijelaz	simbol
	infrastrukturni sustavi	107,87
	pročistač/vodosprema (Općina Sveti Ilija)	2,15
	ukupno:	**110,02**
gospodarenje otpadom	RD	**3,28**
iskorištavanje mineralnih sirovina		**579,24**
zatečena izgradnja izvan GP		**203,14**
UKUPNO:		**1.702,10**

Izvor: Kartografski prikazi br. 1 i 4. važećih PPUO/G-ova

Napomena:

- u ukupnoj površini iskazane su i namjene koje se preklapaju (površina eksploatacijskih polja sa budućom planiranom namjenom - uglavnom sport i rekreacija).

Grafikon 6. - Planirane izgrađene strukture izvan građevinskog područja

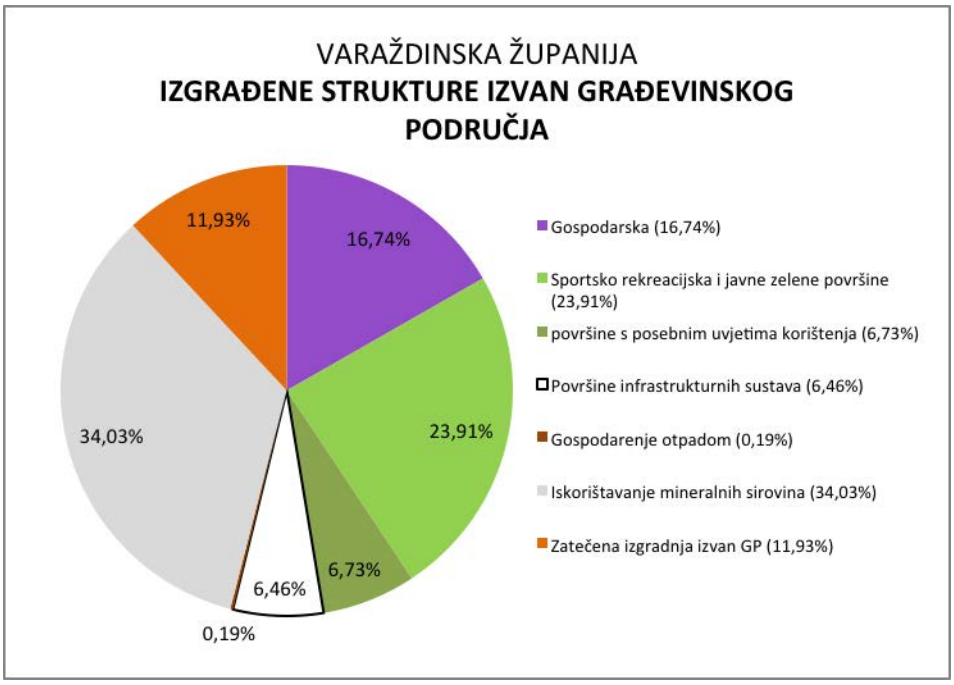

Izvor: Kartografski prikazi br. 1 i 4. važećih PPUO/G-ova

Neizgrađene strukture izvan građevinskog područja

Slika 10. - Poljoprivredne površine

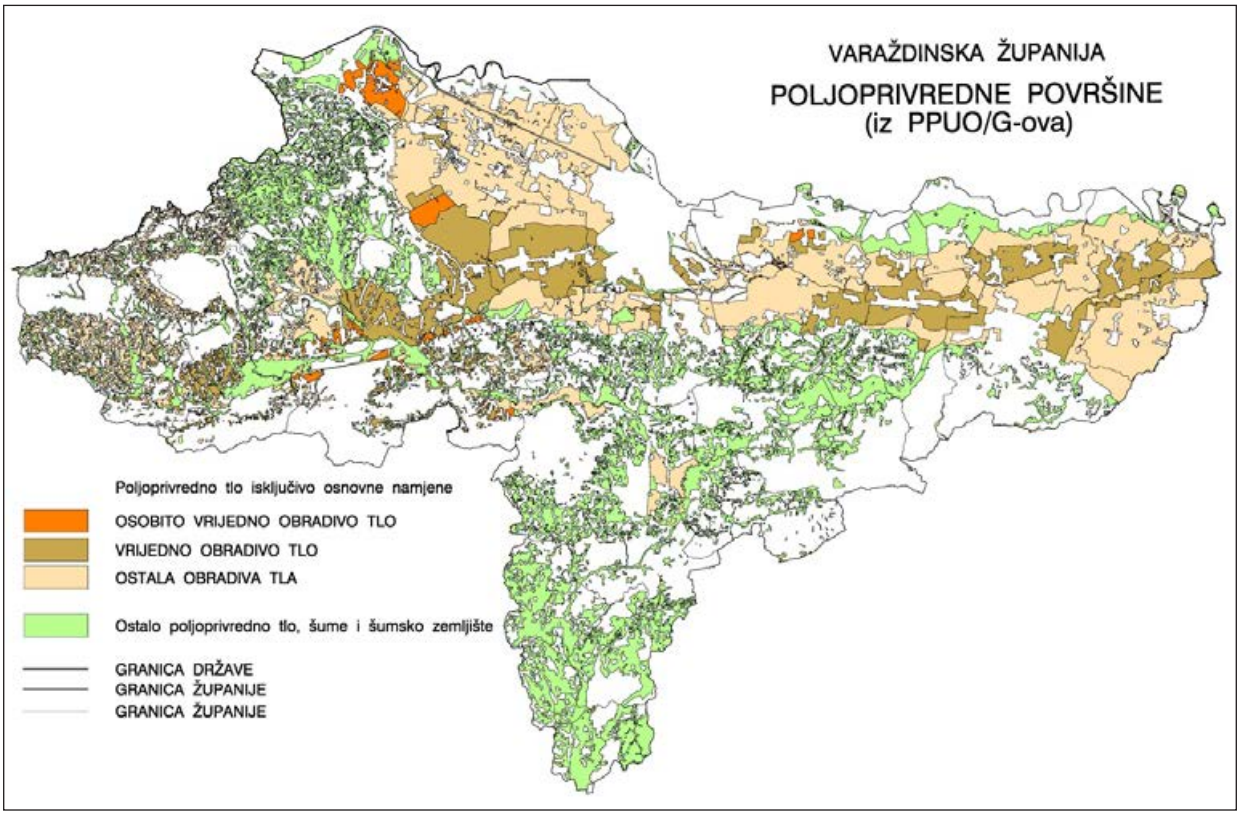

Izvor: kartografski prikazi br. 1 važećih PPUO/G-ova

Slika 11. - Šumske površine

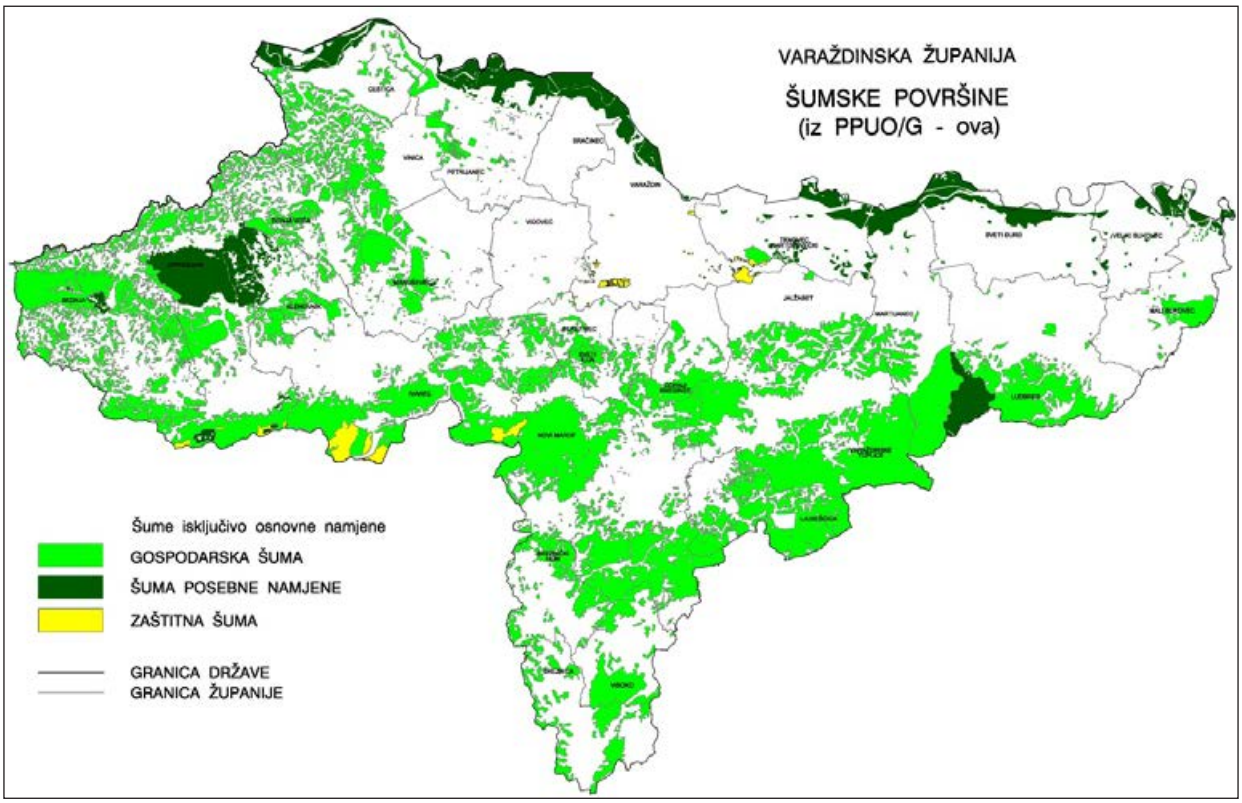

Izvor: kartografski prikazi br. 1 važećih PPUO/G-ova

Slika 12. - Vodene površine

Izvor: kartografski prikazi br. 1 važećih PPUO/G-ova

Državno zemljište - poljoprivredno, šumsko

S obzirom da za ovo izvještajno razdoblje nisu dobiveni podaci o državnom poljoprivrednom zemljištu i državnim šumama i šumskom zemljištu, nije moguće iskazati odnos takvih površina u odnosu na prošlo izvještajno razdoblje.

II.1.2. Korištenje i namjena površina prema bazi podataka Državne geodetske uprave

S obzirom da za ovo izvještajno razdoblje nisu dobiveni podaci o korištenju i namjeni površina od DGU-a, nije bilo moguće napraviti analize i usporedbe podataka u odnosu na prošlo izvještajno razdoblje.

II.2. SUSTAV NASELJA

Sustav naselja Varaždinske županije temeljen je na Strategiji prostornog uređenja Republike Hrvatske iz 1997. godine i Programu prostornog uređenja Republike Hrvatske iz 1999. godine, te je kao takav ugrađen u PPŽ 2000. godine.

Opredjeljenje za policentričan razvoj prema Strategiji iz 1997. godine, zasnivalo se na tada postojećoj strukturi i sustavu naselja i podrazumijevao je zalaganje za obzirni razmještaj stanovnika, djelatnosti, središnjih i drugih funkcija i infrastrukturnih sustava. Sve to podrazumijevalo je, da su se određena središta trebala razvijati zajednički, međusobno povezano i usklađeno unutar metropolitanskih, odnosno aglomeracijskih područja, gradskih regija ili kao konurbacija, dijeleći međusobno funkcije svojstvene odgovarajućim kategorijama središnjih naselja.

Policentrični koncept razvoja nije posve uspio na državnoj razini, no u sjevernom i sjeverozapadnom dijelu središnje Hrvatske, u koji spada i Varaždinska županija, je najrazvijeniji, kako je konstatirano u novoj Strategiji prostornog razvoja Republike Hrvatske iz 2017. godine.

Sustav naselja Varaždinske županije zasniva se na policentričnoj mreži naselja koja je i nadalje zastupljena kroz nove dokumente državne razine.

Strategija prostornog razvoja Republike Hrvatske (»Narodne novine«, broj 106/17) predlaže policentrični model razvoja, te navodi da taj model:

- je optimalan model prostornog razvoja prihvaćen u EU
- omogućuje održivost prostorne organizacije obzirom na teritorijalni oblik, geografska obilježja i dosadašnji razvoj prostora RH uz osiguranje uravnotežene prostorne raspodjele stanovništva i ublažavanje procesa depopulacije

U tu svrhu, na državnom nivou, potrebno je izbjegavati polarizaciju između glavnog grada - Zagreba, te metropolitantskih područja i srednje velikih gradova.

- omogućuje jačanje srednje velikih i malih gradova na regionalnoj razini, odnosno razvojnu perspektivu takvih gradova (naselja)

U tu svrhu, na državnom nivou, potrebno je održavati osnovne funkcije srednje velikih i malih gradova uz osiguravanje prometne dostupnosti.

Planiranim sustavom središnjih naselja u Varaždinskoj županiji određeno je, a i nadalje se zadržava:

- Varaždin kao veće regionalno središte
- Ivanec, Ludbreg, Novi Marof kao manja regionalna (subregionalna) središta.

Kao veća regionalna središta (veća razvojna središta) podrazumijevaju se urbana područja s više od 30.000 stanovnika.

Manjim regionalnim središtima (manjim razvojnim) podrazumijevaju se urbana područja s 7.000 do 15.000 stanovnika.

Područnim i većim lokalna središtima (malih razvojnih) podrazumijevaju se općinska središta i ostala naselja sa 1.000 do 7.000 stanovnika.

Manje lokalno središte (poticajno razvojno) je svako naselje s 500 do 1000 stanovnika.

Varaždinska županija broji 302 naselja, od kojih je 35 područnih i većih lokalnih (malih razvojnih) središta i 48 u manjih lokalnih (poticajno razvojnih) središta.

215 naselja ubraja se u ostala naselja s manje od 500 stanovnika.

U odnosu na prošlo izvještajno razdoblje broj područnih i većih lokalnih središta smanjen je za 4 naselja (s 39 na 35), kao i broj manjih lokalnih središta (s 52 na 48).

U Varaždinskoj županiji, prostorno planskim dokumentima - kroz izradu 3. izmjena i dopuna PPŽ-a, i nadalje se **zadržava policentrična mreža naselja i daljnje poticanje stvaranja pravilno strukturirane mreže gradova na području Županije** uz:

- nastavljeno jačanje uloge gradova, posebice Grada Varaždina, Ivanca, Ludbrega i Novog Marofa, razvojem novih funkcija kojima ta naselja preuzimaju razvoj svojih gravitirajućih područja
- jačanje sjedišta općina kako bi preuzela ulogu lokalnih žarišta razvitka svojih područja, što se potencira i osigurava kroz izradu prostorno-planske dokumentacije (planiranje prostornih kapaciteta i svih sadržaja potrebnih za održiv razvoj žarišta - prvenstveno javnih i društvenih, te gospodarskih sadržaja i sve potrebnu komunalne infrastrukture).

Slika 13. - Sustav središnjih naselja i razvojnih središta

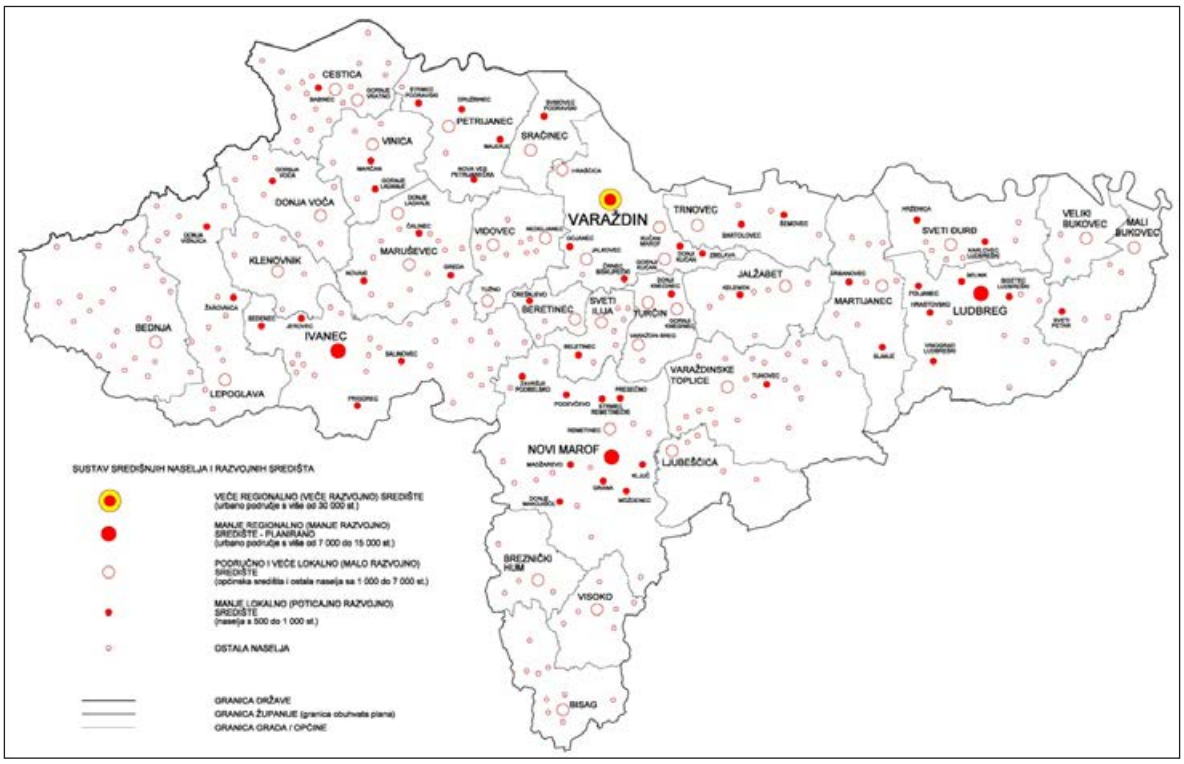

Izvor: Nacrt prijedloga 3. ID PPŽ-a, kartogram 1.

Glede naziva i razdvajanja naselja u ovom izvještajnom razdoblju Županijska skupština Varaždinske županije donijela je sljedeće odluke:

- Odluku (Općine Sveti Ilija) o promjeni granica naselja Općine Sveti Ilija (»Službeni vjesnik Varaždinske županije«, broj 5/18)
- Odluku (Općine Sveti Ilija) o promjeni granice Općine Sveti Ilija s Općinom Gornji Kneginec (»Službeni vjesnik Varaždinske županije«, broj 28/18)
- Odluku (Općine Gornji Kneginec) o promjeni granice Općine Gornji Kneginec s Općinom Sveti Ilija (»Službeni vjesnik Općine Gornji Kneginec«, broj 5/18)

Prema navedenom izvršeno je ažuriranje podataka u tekstualnom i grafičkom dijelu Izvješća, sa stanjem srpanj 2018. godine.

Prijedlozi za nove/poželjne promjene granica planirani su kroz prostorno-plansku dokumentaciju JLS i to 2. Izmjenama i dopunama PPUO Sveti Ilija u smislu promjena granice između Općine Sveti Ilija i Grada Novog Marofa.

II.3. GOSPODARSKE DJELATNOSTI

Gospodarske djelatnosti smještavaju se unutar građevinskih područja naselja, izdvojenih građevinskih područja izvan naselja i izvan građevinskih područja u vidu izgrađenih struktura izvan građevinskog područja.

Unutar građevinskog područja naselja gospodarske djelatnosti mogu se smještavati unutar rezerviranih zona gospodarske namjene, ali i unutar zona mješovite namjene, te javne i društvene namjene, a sve ovisno o mogućnostima planiranja u istima prema odredbama za provođenje konkretnog plana.

U izdvojenom građevinskom području izvan naselja gospodarske djelatnosti mogu se smještavati unutar rezerviranih zona gospodarske namjene.

Izvan građevinskog područja mogu se smještavati gospodarske djelatnosti sukladno važećoj zakonskoj regulativi i odredbama za provođenje konkretnog plana.

Prema prevladavajućoj namjeni razlikuju se:

- proizvodne gospodarske djelatnosti - pretežito industrijska i/ili zanatska proizvodnja/prerada
- poslovne gospodarske djelatnosti - pretežito uslužna i/ili trgovačka i/ili komunalno servisna djelatnost.

Razgraničenje gospodarskih djelatnosti na proizvodne i poslovne određuje se prostornim planovima uređenja gradova i općina, vrednujući specifičnost svake pojedine gospodarske djelatnosti, pri čemu određivanje namjene proizlazi iz procjene mogućeg utjecaja na onečišćenje okoliša; ugrožavanja krajolika; učestalosti, količine i vrste prometa; vrste i kapaciteta potrebne infrastrukture; broja radnih mjesta i sl.

U proizvodne namjene ubrajaju se prvenstveno djelatnosti koje mogu imati nepovoljniji utjecaj na okoliš.

Ukupna površina gospodarskih zona na području Varaždinske županije, planirana PPUO/G-ovima, je **2.541,62 ha**.

U prošlom izvještajnom razdoblju bilo je planirano ukupno 2.987,21 ha površina gospodarskih zona prema PPUO/G, čime je ukupna površina gospodarski namjena **smanjena za 445,59 ha.**

Prema važećim PPUO/G-ovima unutar građevinskog područja naselja, kao rezervirane zone gospodarske namjene, definirane su zone slijedećih pretežitih namjena: proizvodne, poslovne, malog i srednjeg poduzetništva, uslužnih djelatnosti i ugostiteljsko - turističke namjene.

Ukupna površina osnovne, gospodarske namjene unutar građevinskog područja naselja (prema PPUO/G-ovima) na području Županije je **1.037,92 ha**, uz prevladavajuću pretežitu proizvodnu namjenu (892,93 ha).

U prošlom izvještajnom razdoblju unutar građevinskog područja svih naselja Županije bilo je planirano ukupno 1.825,06 ha gospodarske namjene, te je vidljivo **smanjenje** površine planiranih gospodarskih zona u ovom izvještajnom razdoblju za **787,14 ha.** To smanjenje rezultat je novog načina definiranja građevinskog područja kroz izmjene i dopune prostorno-planske dokumentacije sukladno sada važećoj zakonskoj regulativi.

Prema važećim PPUO/G-ovima unutar izdvojenog građevinskog područja izvan naselja, kao rezervirane zone gospodarske namjene, definirane su zone slijedećih pretežitih namjena: proizvodne i/ili zone malog i srednjeg poduzetništva, poslovne, komunalno servisne, površine/zone infrastrukturnih objekata, zone spremišta poljoprivrednih proizvoda i/ili sajmišta, zone farma, zone ugostiteljsko turističke namjene i općenito gospodarske zone.

Ukupna površina izdvojenog građevinskog područja izvan naselja, osnovne, gospodarske namjene (prema PPUO/G-ovima) na području Županije je **1.218,83 ha**, uz prevladavajuću pretežito proizvodnu namjenu i poduzetništvo (730,74 ha).

Od ukupno planiranih **1.218,83 ha svega 298,16 ha je izgrađeno**, **odnosno samo 24,46%**.

U prošlom izvještajnom razdoblju izdvojeno građevinsko područje izvan naselja, osnovne, gospodarske namjene svih naselja Županije bilo je ukupno planirano u površini od 1.162,15 ha, te je vidljivo povećanje površine planiranih gospodarskih zona u ovom izvještajnom razdoblju za svega 56,68 ha.

Glede izdvojenog građevinskog područja izvan naselja gospodarske namjene, u odnosu na prošlo izvještajno razdoblje, može se napomenuti da je kroz izmjene i dopuna prostorno-planske dokumentacije sukladno novoj zakonskoj regulativi dio takvog građevinskog područja definiran kao područje izgrađenih struktura izvan građevinskog područja namijenjen za smještavanje gospodarskih djelatnosti za koje nije potrebno definiranje građevinskog područja.

Prema važećim PPUO/G-ovima kao izgrađene strukture izvan građevinskog područja naselja, kao površine rezervirane gospodarske namjene, definirane su površine slijedećih pretežitih namjena: poljoprivredna djelatnost

i/ili kompleks obiteljskog poljoprivrednog gospodarstva; površine za iskorištavanje mineralnih sirovina/eksploatacijsko polje i površine ugostiteljsko turističke namjene.

Zakonom je dozvoljeno planiranje izgradnje izvan građevinskog područja: građevina namijenjenih poljoprivrednoj proizvodnji; građevina namijenjenih gospodarenju u šumarstvu i lovstvu; u svrhu istraživanja i eksploatacije mineralnih sirovina; reciklažnih dvorišta za građevinski otpad s pripadajućim postrojenjima - asfaltnih baza, betonara i drugih građevina u funkciji obrade mineralnih sirovina sve unutar određenih eksploatacijskih polja; zahvata u prostoru za robinzonski smještaj smještajnog kapaciteta do 30 gostiju; stambenih i pomoćnih građevina za potrebe seoskog turizma na građevnim česticama od 2 ha i više.

Ukupna površina izgrađenih struktura, osnovne, gospodarske namjene (prema PPUO/G) na području Županije je **284,87 ha**).

Prostorni razmještaj proizvodnih i poslovnih namjena i nadalje treba bazirati na sadašnjem razmještaju takvih sadržaja, stvarnim prostornim mogućnostima, postojećem i planiranom sustavu i mreži naselja, rasporedu stanovništva i povezanosti s osnovnom prometnom i drugom infrastrukturom.

Potrebno je prvenstveno težiti boljem iskorištenju i popunjavanju postojećih industrijskih i drugih zona namijenjenih ovim djelatnostima, s ciljem da se potpunije iskoristi prostor i infrastruktura u njima i spriječi neopravdano zauzimanje novih površina.

Isto tako, poželjno je poticati disperziju djelatnosti u lokalne centre s ciljem aktiviranja neiskorištenih potencijala i jačanja policentrične strukture gradova i naselja.

U tom cilju predlaže se poticati ubrzani razvoj gospodarstva u gradskim naseljima gradova Ivanec, Ludbreg i Novi Marof kako bi se ojačanjem njihovih funkcija u prostoru stvorile pretpostavke za njihovo postupno poprimanje obilježja gradova srednje veličine, čime bi oni zauzeli svoje važno mjesto i ulogu žarišta i nositelja razvitka okolnog prostora u policentričnoj mreži gradova Županije.

Također je potrebno poticati razvoj malog i srednjeg gospodarstva, poduzetništva i obrtništva, u općinskim središtima i naseljima s više od 1.000 stanovnika, s ciljem da ta naselja unapređuju svoja razvojna i urbana obilježja i ostvare svoje planirano mjesto i ulogu u mreži naselja i mreži žarišta i podžarišta razvitka u prostoru.

U proteklom izvještajnom razdoblju na nivou Županije, provedene su slijedeće aktivnosti i projekti:

- produženo je važenje Županijske razvojne strategije Varaždinske županije 2011. - 2013. (»Službeni vjesnik Varaždinske županije«, broj 36/10.) iz 2010. godine (»Službeni vjesnik Varaždinske županije«, broj 53/15 i 7/17)
- pristupilo se izradi nove Županijske razvojne strategije Varaždinske županije za razdoblje do 2020. godine (konačni prijedlog 2018. god.)
- Usvojena je Strategija razvoja turizma Varaždinske županije 2015. - 2025. (»Službeni vjesnik Varaždinske županije«, broj 53/15).

<u>Područje prometa</u>

- Projekt IPP
  - Izrađen je i usvojen Masterplan integriranog prijevoza putnika (IPP) na području regije Sjeverne Hrvatske koji obuhvaća 3 županije: Varaždinsku, Međimursku i Koprivničko-križevačku (»Službeni vjesnik Varaždinske županije«, broj 54/17)
- Projekt IPT
  - Započeta je izrada Masterplana intermodalnog prijevoza tereta (IPT) na području regije Sjeverne Hrvatske - nastavak Projekta IPP
- započelo je projektiranje i u planu je izgradnja brze ceste (BC) Varaždin - Lepoglava s planiranim nastavkom prema Krapini
- planirana je izgradnja i/ili rezerviranje koridora za tzv. sjevernu obilaznicu grada Varaždina
- planirana je izgradnja nove brze elektrificirane dvokolosječne pruge Čakovec - Varaždin - Lepoglava - Krapina - Zabok - Zagreb
  - Pokrenut je postupak izrade Studije izvodljivosti nove brze pruge.

<u>Područje eksploatacije mineralnih sirovina</u>

- usvojena je Rudarsko-geološka studija Varaždinske županije (Zaključak o donošenju Studije objavljen u »Službenom vjesniku Varaždinske županije«, broj 29/16).

<u>Područje obnovljivih izvora energije:</u>

- osnovano je TD »Bukotermal« kojem su osnivači Varaždinska županija i Općina Mali Bukovec s ciljem ispitivanja mogućnosti korištenja geotermalnih izvora u komercijalne svrhe - za potrebe poljoprivredne proizvodnje, turizma i rekreacije, termoelektrana i sl.
- proveden je projekt energetske obnove i povećanja energetske učinkovitosti u zgradarstvu, kako privatnog tako i javnog sektora

- proveden je Projekt subvencioniranja izrade projektne dokumentacije za ugradnju fotonaponskih sustava (solarne kućne elektrane) na obiteljske kuće
- 2014./2015. proveden je projekt povećanja energetske učinkovitosti obiteljskih kuća subvencioniranjem ugradnje sustava sunčanih kolektora, ugradnje suvremenih i učinkovitih sustava grijanja i energetske obnove kuća.

Područje zaštite i spašavanja

- usvojena je Procjena ugroženosti od požara i tehnološke eksplozije za Varaždinsku županiju (»Službeni vjesnik Varaždinske županije«, broj 61/15)
- usvojen je Plan zaštite od požara Varaždinske županije (»Službeni vjesnik Varaždinske županije«, broj 61/15)
- provedeno je savjetovanje sa zainteresiranom javnošću u postupku izrade i donošenja Procjene rizika od velikih nesreća za područje Varaždinske županije.

Područje prostornog planiranja:

- kroz izradu 3. Izmjena i dopuna PPŽ-a planirane su/predložene su zone gospodarske namjene (uglavnom ugostiteljsko-turističke) i namjene drugih djelatnosti državnog i županijskog značaja, sukladno Uredbi o određivanju građevina, drugih zahvata u prostoru i površina državnog i područnog (regionalnog) značaja (»Narodne novine«, broj 37/14, 154/14), i ugrađene u Nacrt prijedloga 3. ID PPŽ-a
- provedena je analiza PPUO/G-ova glede korištenja i namjene prostora, definiranih rezerviranih zona namjena, njihovih ukupnih površina s osvrtom na odnos izgrađeno/neizgrađeno.

Projekti koji su planirani i navedeni u Izvješću 2010.-2015., a nisu pokrenuti:

- Projekt sustavnog upravljanja klizištima na području Krapinsko-zagorske, Međimurske i Varaždinske županije
- Projekt NATO.

Ukupna površina gospodarskih zona na području Varaždinske županije, planirana PPUO/G-ovima, je **2.541,62**, što čini 2,01% površine Županije.

U odnosu na prethodna izvještajna razdoblja bilježi se povećanje tih površina (2005. - 2009. iznosile su 1,4% površine Županije; 2010. - 2015. iznosile su 2,2% površine Županije; 2015. - 2019. iznosile su 2,01% površine Županije)

Gospodarske zone ukupne površine (2.541,62 ha) planirane su na slijedeći način:

- unutar građevinskog područja naselja u površini 1.037,92 ha - što čini cca 41% svih gospodarskih zona (5% ukupnog GP)
- unutar izdvojenog građevinskog područja izvan naselja 1.218,83 ha - što čini cca 50% svih gospodarskih zona (48% ukupnog izdvojenog građevinskog područja izvan naselja)
- kao izgrađene strukture izvan građevinskog područja 284,87 ha - što čini cca 11% svih gospodarskih zona (17% ukupnih izgrađenih struktura izvan građevinskog područja).

Slika 14. - Zone gospodarskih namjena - zbirno

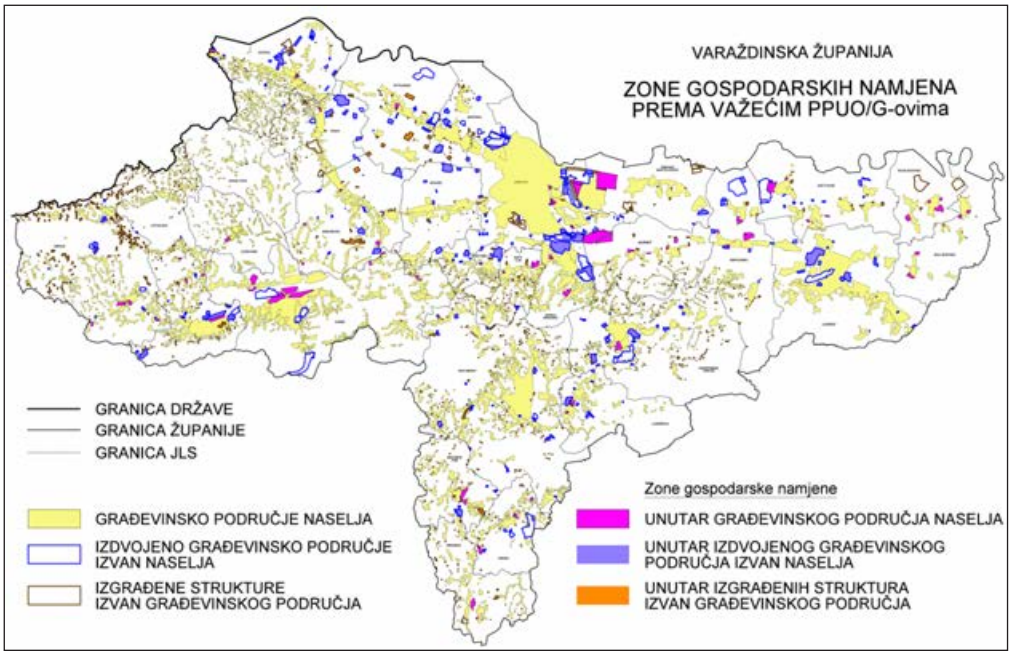

Izvor: podaci prema PPUO/G-ovima - kartografski prikazi br. 1. i 4.

Tablica 19. - Gospodarska namjena po JLS s pretežitom namjenom unutar rezervirane zone građevinskog područja naselja

JLS	gospodarska namjena (ha)		
	proizvodna	poslovna	ugostiteljsko-turistička
GRADOVI			
1. VARAŽDIN		23,60	
2. IVANEC	175,30		1,08
3. LEPOGLAVA	13,07	18,72	0,36
4. LUDBREG			
5. NOVI MAROF	8,57		
6. VARAŽDINSKE TOPLICE	0,80		17,93
OPĆINE			
1. BEDNJA	29,45	2,20	
2. BERETINEC			
3. BREZNICA	17,35		
4. BREZNIČKI HUM	28,36		2,72
5. CESTICA	2,81	13,70	2,20
6. DONJA VOĆA			
7. GORNJI KNEGINEC	6,72		19,13
8. JALŽABET	163,99	0,92	
9. KLENOVNIK	7,30		
10. LJUBEŠĆICA	12,63		
11. MALI BUKOVEC	27,05		
12. MARTIJANEC	49,58	2,27	
13. MARUŠEVEC	15,98	4,19	
14. PETRIJANEC		13,24	
15. SRAČINEC	0,66		
16. SVETI ĐURĐ	41,14		3,31
17. SVETI ILIJA	21,40	0,46	
18. TRNOVEC	207,53	12,60	
19. VELIKI BUKOVEC	36,81		
20. VIDOVEC	3,39		
21. VINICA	2,02		1,86
22. VISOKO	21,02		4,50
UKUPNO:	**892,93**	**91,90**	**53,09**

Izvor: Kartografski prikaz br. 4. važećih PPUO/G-ova

Tablica 20. - Gospodarska namjena po JLS s pretežitom namjenom unutar izdvojenog građevinskog područja izvan naselja

IZDVOJENO GP IZVAN NASELJA PREMA K1 I K4 (ha)																								
JLS	gospodarska namjena																							
	proizvodna/poduzetništvo			poslovna			komunalno servisna			infrastrukturni objekti			poljoprivreda-spremišta,			farme			ugostiteljsko turistička			gospodarska općenito		
	ukupno	postojeće	planirano	ukupno	postojeće	planirano	ukupno	postojeć	planirano	ukupno	postojeć	planirano	ukupno	postojeć	planirano	ukupno	postojeć	planirano	ukupno	postojeć	planirano	ukupno	postojeć	planirano
1. VARAŽDIN	52,80	15,22	37,58													32,71	32,71		25,49	0,05	25,44			
2. IVANEC																								
3. LEPOGLAVA	85,31	21,43	63,88																1,56	1,56				
4. LUDBREG																						140,34	53,22	87,12
5. NOVI MAROF	39,38	11,28	28,10	1,52		1,52													0,96	0,96				
6. VARAŽDINSKE																			13,99		13,99	58,1	1,31	56,79
1. BEDNJA	5,52		5,52	0,90		0,90													5,57	5,57				
2. BERETINEC	50,97		50,97													11,03	6,37	4,66	2,36	0,73	1,63			
3. BREZNICA																								
4. BREZNIČKI HUM	21,49	6,22	15,27																2,04		2,04			
5. CESTICA	50,92	5,76	45,16	7,61	1,30	6,31													14,79		14,79			
6. DONJA VOĆA	0,18		0,18																					
7. GORNJI KNEGINEC	167,79	59,90	107,89				2,24	2,24											49,48		49,48			
8. JALŽABET																								
9. KLENOVNIK																								
10. LJUBEŠĆICA																						29,31	6,58	22,73
11. MALI BUKOVEC																								
12. MARTIJANEC	14,39		14,39													9,33	9,33		8,02		8,02			
13. MARUŠEVEC	38,65	7,86	30,79										14,37	1,77	12,6									
14. PETRIJANEC	27,90		27,90																					
15. SRAČINEC	41,59	1,36	40,23							7,55	7,55		6,14		6,14									
16. SVETI ĐURĐ																						8,92	4,76	4,16
SVETI ILIJA																								
18. TRNOVEC	27,15	4,73	22,42																2,11	2,11				
19. VELIKI BUKOVEC																								
20. VIDOVEC	37,20	5,06	32,14													9,11	7,43	1,68						
21. VINICA	69,50		69,50	0,54	0,54											20,78	13,25	7,53						
22. VISOKO													1,22		1,22									
ukupno:	**730,74**	**138,82**	**591,92**	**10,57**	**1,84**	**8,73**	**2,24**	**2,24**	**0,00**	**7,55**	**7,55**	**0,00**	**21,73**	**1,77**	**19,96**	**82,96**	**69,09**	**13,87**	**126,37**	**10,98**	**115,39**	**236,67**	**65,87**	**170,80**

Izvor: Kartografski prikazi br. 1. i 4. važećih PPUO/G-ova

Tablica 21. - Gospodarska namjena po JLS s pretežitom namjenom unutar planiranih izgrađenih struktura izvan građevinskih područja

JLS	gospodarska namjena (ha)	
	poljoprivredna namjena	iskorištavanje mineralnih sirovina
1. VARAŽDIN		
2. IVANEC		
3. LEPOGLAVA	8,81	49,05
4. LUDBREG		
5. NOVI MAROF	13,91	23,90
6. VARAŽDINSKE TOPLICE	2,70	
1. BEDNJA		
2. BERETINEC	4,65	
3. BREZNICA		
4. BREZNIČKI HUM	12,06	1,27
5. CESTICA	0,33	4,22
6. DONJA VOĆA		
7. GORNJI KNEGINEC	0,57	
8. JALŽABET		
9. KLENOVNIK		
10. LJUBEŠĆICA		
11. MALI BUKOVEC		
12. MARTIJANEC	3,57	70,00
13. MARUŠEVEC		
14. PETRIJANEC	62,53	
15. SRAČINEC	7,80	
16. SVETI ĐURĐ	12,98	
17. SVETI ILIJA	2,90	
18. TRNOVEC	0,23	
19. VELIKI BUKOVEC		
20. VIDOVEC	1,52	
21. VINICA	1,87	
22. VISOKO		
UKUPNO:	**136,43**	**148,44**

Izvor: Kartografski prikazi br. 1. važećih PPUO/G-ova

U izradi Nacrta prijedloga 3. izmjena i dopuna PPŽ-a predložene su zone gospodarske namjene državnog i županijskog značaja sukladno Uredbi o određivanju građevina, drugih zahvata u prostoru i površina državnog i područnog (regionalnog) značaja (»Narodne novine«, broj 37/14, 154/14), a temeljem Županijske razvojne strategije.

U Nacrtu prijedloga 3. ID PPŽ-a informativno su prikazane gospodarske zone prema PPUO/G-ovima veće od 25 ha i to:

1. Gospodarske namjene unutar građevinskih područja naselja

- ***Županijski značaj***
  - *Građevine gospodarske namjene - proizvodna (I), ugostiteljsko turistička (T)*
    - Tehnološki park Varaždin (Grad Varaždin) *(I)*
    - Kamp Varaždin (Grad Varaždin - sjeverno od kanala) *(T3)*
    - Povijesni i kulturni turizam: Varaždin - Lepoglava - Varaždinske Toplice *(T4.5)*
    - Lječilišni turizam Varaždinske Toplice (Grad Varaždinske Toplice) *(T4.6)*
    - Vjerski turizam Svetište predragocjene Krvi Kristove Ludbreg (Grad Ludbreg) *(T4.7).*

2. Gospodarske namjene unutar izdvojenih građevinskih područja izvan naselja

- ***Županijski značaj***
  - *Gospodarska namjena ugostiteljsko-turistička (T)*
    - Hotel u Varaždinu (Grad Varaždin) *(T1)*
      - uvjetno planirano uz vojne lokacije i građevine vezano uz propisane zabrane/ograničenja gradnje
    - Hotel u Trakošćanu (Općina Bednja) *(T1)*
    - Turističko naselje Varaždin (Grad Varaždin) *(T2)*
      - uvjetno planirano uz vojne lokacije i građevine vezano uz propisane zabrane/ograničenja gradnje
    - Kamp u Varaždinskim Toplicama (Grad Varaždinske Toplice) *(T3)*
    - Dvorac Šaulovec (Općina Beretinec) *(T4)*
    - Zabavni park Banjšćina (Općina Gornji Kneginec *(T4.1)*
      - *uvjetno planirano do preseljenja vojno skladišnog kompleksa na drugu lokaciju - zabavni park u svom obuhvatu sadrži područje uz postojeći vojno skladišni kompleks i područje postojećeg vojno skladišnog kompleksa za kojeg je planirana prenamjena*
    - Zabavni vodeni park Križovljangrad sa sekundarnom namjenom kamp (Općina Cestica) *(T4.1) (T3)*
    - Edukacijsko turistički centar Šemovec (Općina Trnovec Bartolovečki) (*T4.3).*

- ***Izdvojena građevinska područja izvan naselja površine veće od 25,00 ha*** *(informativni prikaz prema PPUO/G)*
  - *Gospodarska namjena*
    - Babinec - proizvodna/zanatska (Općina Cestica)
    - Vinica - proizvodnja/malo i srednje poduzetništvo (Općina Vinica)
    - Sračinec (Općina Sračinec)
    - Cargovec - prerada i skladištenje poljoprivrednih proizvoda s mogućnošću poslovnih sadržaja (Općina Vidovec)
    - Lepoglava (Grad Lepoglava) - *Tehnološki centar drvne industrije u dijelu zone je županijskog značaja (I)*
    - Beretinec - proizvodna i uslužna (Općina Beretinec)
    - Gornji Kneginec - proizvodno poslovna (Općina Gornji Kneginec)
    - Škarnik (Grad Varaždinske Toplice)
    - Selnik (Grad Ludbreg).

3. Gospodarske namjene kao izgrađene strukture izvan građevinskog područja

- ***Državni značaj***
  - *Gospodarska namjena - površine za iskorištavanje mineralnih sirovina (eksploatacijsko polje) (E)*
    Energetske mineralne sirovine
      ugljikovodici (nafta, prirodni plin) (E1)
      fosilne gorive tvari (geotermalne vode) - (označeno na K3b)
    Geotermalne vode za ljekovite i rekreacijske svrhe - (označeno na K3b)
    Mineralne sirovine za proizvodnju građevnog materijala (E3)
      tehničko-građevni kamen (E3.1)
      građevni pijesak i šljunak (E3.2)
      ciglarska glina (E3.3)
    Mineralne sirovine za industrijsku preradbu (E4)
      kremeni pijesak (E4.1)
      karbonatne mineralne sirovine za industrijsku preradbu (E4.2)
- ***Županijski značaj***
  - *Gospodarska namjena*
    Ugostiteljsko turistička
    - Izletnički turizam *(T4.2)*
    - Lovni turizam *(T4.4).*

Slika 15. - Gospodarske zone državnog i županijskog značaja i gospodarske zone veće od 25 ha

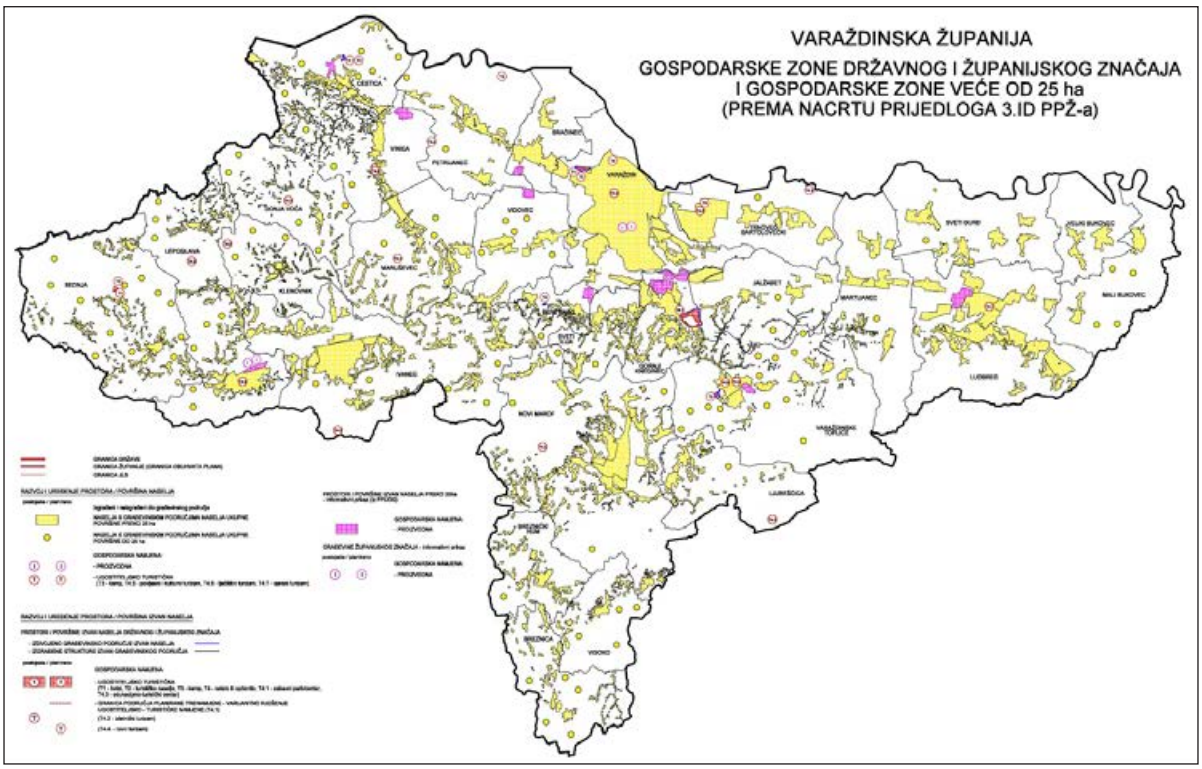

Izvor: Nacrt prijedloga 3. ID PPŽ-a

Turizam i ugostiteljstvo

Ugostiteljsko turistička djelatnost kao vid gospodarske djelatnosti smještava se u građevinska područja naselja, izdvojena građevinska područja izvan naselja i izvan građevinskih područja, sukladno Zakonu.

U nastavku se daje popis mogućih oblika ugostiteljsko turističke djelatnosti i njihovo smještavanje u prostoru:

- Hotel (T1)
  - unutar građevinskog područja naselja
  - unutar izdvojenog građevinskog područja izvan naselja
- Turističko naselje (T2)
  - unutar građevinskog područja naselja
  - unutar izdvojenog građevinskog područja izvan naselja
- Kamp (T3)
  - unutar građevinskog područja naselja
  - unutar izdvojenog građevinskog područja izvan naselja
- Ostalo (T4): zabavni park; izletnički turizam; edukacijsko turistički centar; lovni turizam; povijesni i kulturni turizam; lječilišni turizam; vjerski turizam i sl.
  - unutar građevinskog područja naselja
  - unutar izdvojenog građevinskog područja izvan naselja
  - izvan građevinskog područja (izletnički i lovni turizam)
- Seoski turizam
  - unutar građevinskog područja naselja
  - unutar izdvojenog građevinskog područja izvan naselja
  - izvan građevinskog područja

sa mogućnošću formiranja:

- turističke zone
  - sadrži razne namjene u funkciji turizma, kao što su kampovi, smještajni kapaciteti; zdravstvene, lječilišne, edukativne, sportske i rekreativne djelatnosti; parkove, zelenilo, i dr.
- turističkih punktova
  - obuhvaćaju smještajne kapacitete, u pravilu pojedinačne građevine (hoteli, izletišta, domovi i sl.) koji mogu formirati zasebne komplekse ili mogu biti u stambenim zonama
- kampova sa rekreacijskim površinama.

Izvan građevinskog područja može se planirati robinzonski i seoski turizam u skladu sa odredbama Zakona o prostornom uređenju, te izletnički, lovni i vjerski turizam kao segment turističke djelatnosti koji pruža turističku i ugostiteljsku ponudu bez smještajnih kapaciteta, a vezano za specifična prirodna područja, ljepotu krajolika, te prirodne resurse.

Ukupna površina gospodarskih zona s pretežitom ugostiteljsko turističkom namjenom, na području Varaždinske županije, planirana PPUO/G-ovima, iznosi **179,46 ha**, što čini 14,23% površine Županije.

U odnosu na prethodna izvještajna razdoblja bilježi se povećanje tih površina (za razdoblje 2010. - 2015. iznosile su 190,12 ha ili 15,07% površine Županije; za razdoblje 2015. - 2019. iznosile su 179,46 ha ili 14,23% površine Županije).

Gospodarske zone ugostiteljsko-turističke namjene ukupne površine (179,46 ha) planirane su na slijedeći način:

- unutar građevinskog područja naselja u površini 53,09 ha - što čini cca 29,58% svih ugostiteljsko turističkih zona (0,26% ukupnog građevinskog područja naselja)
- unutar izdvojenog građevinskog područja izvan naselja 126,37 ha - što čini cca 70,42% svih ugostiteljsko turističkih zona (5,22% ukupnog izdvojenog građevinskog područja izvan naselja).

I nadalje se može konstatirati da za prihvat većeg broja turista nedostaju smještajni kapaciteti, te i nadalje postoji potreba za izgradnjom hotela, motela, pansiona i sl., a osobito prostora za smještaj kampova, pa će u narednom razdoblju trebati planirati prostore za takve sadržaje, uvažavajući prostorne mogućnosti, te klimatske i druge karakteristike Županije.

Slika 16. - Zone ugostiteljsko turističke namjene - zbirno

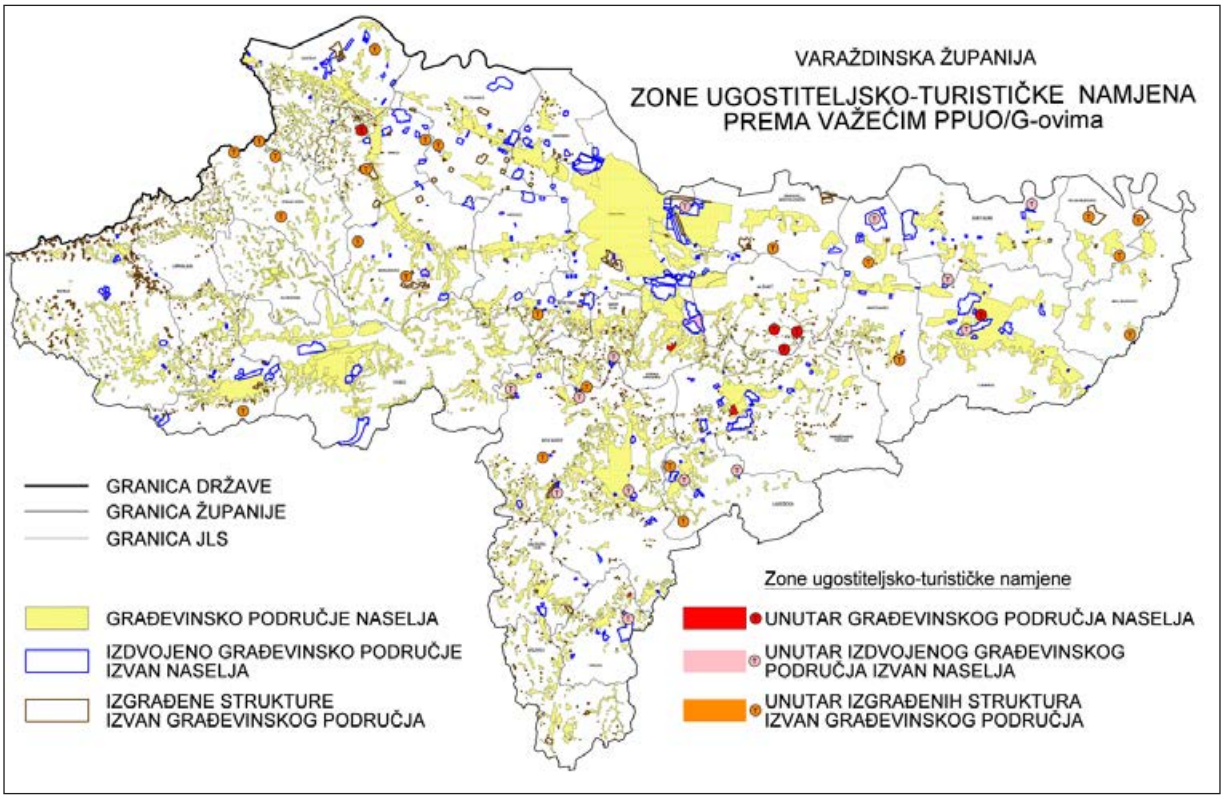

Izvor: podaci prema PPUO/G-ovima - kartografski prikazi br. 1. i 4.

Tablica 22. - Ugostiteljsko turistička namjena po JLS

JLS	unutar GP naselja (ha)	unutar izdvojenog GP izvan naselja (ha)		
		ukupno	postojeće	planirano
1. VARAŽDIN		25,49	0,05	25,44
2. IVANEC	1,08			
3. LEPOGLAVA	0,36	1,56	1,56	
4. LUDBREG				
5. NOVI MAROF		0,96	0,96	
6. VARAŽDINSKE TOPLICE	17,93	13,99		13,99

JLS	unutar GP naselja (ha)	unutar izdvojenog GP izvan naselja (ha)		
		ukupno	postojeće	planirano
1. BEDNJA		5,57	5,57	
2. BERETINEC		2,36	0,73	1,63
3. BREZNICA				
4. BREZNIČKI HUM	2,72	2,04		2,04
5. CESTICA	2,20	14,79		14,79
6. DONJA VOĆA				
7. GORNJI KNEGINEC	19,13	49,48		49,48
8. JALŽABET				
9. KLENOVNIK				
10. LJUBEŠĆICA				
11. MALI BUKOVEC				
12. MARTIJANEC		8,02		8,02
13. MARUŠEVEC				
14. PETRIJANEC				
15. SRAČINEC				
16. SVETI ĐURĐ	3,31			
17. SVETI ILIJA				
18. TRNOVEC		2,11	2,11	
19. VELIKI BUKOVEC				
20. VIDOVEC				
21. VINICA	1,86			
22. VISOKO	4,50			
UKUPNO:	**53,09**	**126,37**	**10,98**	**115,39**
SVEUKUPNO:	**179,46**			

Izvor: podaci prema PPUO/G-ovima - kartografski prikazi br. 1. i 4.

U izradi Nacrta prijedloga 3. Izmjena i dopuna PPŽ-a predložene su zone gospodarske namjene - pretežito ugostiteljsko turističke, državnog i županijskog značaja sukladno Uredbi o određivanju građevina, drugih zahvata u prostoru i površina državnog i područnog (regionalnog) značaja (»Narodne novine«, broj 37/14, 154/14), te temeljem Županijske razvojne strategije i Strategije razvoja turizma Varaždinske županije.

II.3.3. Poljoprivredne djelatnosti

U proteklom izvještajnom razdoblju glede najznačajnijih programa, projekata i općenito aktivnosti s područja poljoprivrede, može se konstatirati slijedeće:

Područje strukturne i zemljišne politike

Unatoč povoljnim uvjetima za poljoprivrednu proizvodnju, obradive površine u Varaždinskoj Županiji stalno se smanjuju. Gubitak poljoprivrednog zemljišta uz istovremenu njegovu veliku usitnjenost, ostavio je veliki trag u padu konkurentnosti i visini poljoprivredne proizvodnje. U strukturi gubitka poljoprivrednog zemljišta posebno zabrinjava činjenica da je najveći gubitak ostvaren u kategoriji livada i pašnjaka. Ovo upućuje na činjenicu da se gube prirodni resursi za razvoj stočarstva, jeftinu proizvodnju mlijeka i mesa na tradicionalan gotovo ekstenzivan način.

U Varaždinskoj županiji u sustavu ARKOD-a (*nacionalni sustav identifikacije zemljišnih parcela, odnosno evidenciji uporabe poljoprivrednog zemljišta u Republici Hrvatskoj*) upisano je 30.905,39 ha poljoprivrednog zemljišta (za razdoblje 2010.-2015. bilo je upisano 29.401,21 ha; vidljivo je povećanje za 1.504,18 ha).

Struktura evidentiranog poljoprivrednog zemljišta je slijedeća:

- oranice 25.391.23 ha (za razdoblje 2010.-2015. bilo je upisano = 23.829,88 ha; vidljivo je povećanje za 1.561,35 ha)
- livade 3.611,58 ha (za razdoblje 2010.-2015. bilo je upisano 3.946,11 ha; vidljivo je smanjenje za 334,53 ha)

- pašnjaci 219,55 ha (za razdoblje 2010.-2015. nije iskazano)
- vinogradi 509,65 ha (za razdoblje period 2010.-2015. bilo je upisano 574,64 ha; vidljivo je smanjenje za 64,99 ha)
- voćne vrste 976,55 ha (za razdoblje 2010.-2015. bilo je upisano 528,81 ha; vidljivo je povećanje za 447,74 ha)
- ostalo 196,81 ha (za razdoblje 2010.-2015. bilo je upisano 521,77 ha; vidljivo je smanjenje za 324,96 ha).

Veličina prosječne parcele iznosi svega 0,36 ha (za razdoblje 2010.-2015. bilo je upisano 0,33 ha; vidljivo je povećanje za 0,03 ha), što i nadalje ukazuje na potrebu okrupnjavanja zemljišta radi učinkovitije realizacije budućih projekata.

U prosjeku pojedino poljoprivredno gospodarstvo posjeduje 9,4 parcela (za razdoblje 2010.-2015. bilo je upisano 19,74; vidljivo je smanjenje za 10,34 parcele).

Prosječna veličina posjeda u županiji je 3,4 ha.

Unutar veličine posjeda do 5 ha nalazi se 45% svih evidentiranih površina, 80% OPG-a i 62% evidentiranih parcela.

Prema podacima iz PPUO/G-ova definirano je ukupno 36.397,28 ha poljoprivrednih površina (struktura površina prikazana u Tablici 17. ovog Izvješća.)

Područje unapređenja gospodarenja poljoprivrednim zemljištem - okrupnjavanje i uređenje poljoprivrednog zemljišta

Temeljem *Programa okrupnjavanja* i *uređenja poljoprivrednog zemljišta* predviđene su financijske potpore obiteljskim gospodarstvima koja su se odlučila na povećanje i uređenje svog zemljišnog posjeda. Poticalo se okrupnjavanje sa 3.500,00 kn/ha i povećanje ukupnog poljoprivrednog zemljišta u okviru OPG-a sa 2.500,00 kn/ha. S obzirom na stanje velike rasparceliranosti poljoprivrednih površina ovo je bio i je najznačajniji, ali istovremeno i dugotrajan program stvaranja većih obiteljskih poljoprivrednih gospodarstava. Ovim mjerama obiteljska poljoprivredna gospodarstva su se/i se stimuliraju da povećaj u svoje male posjede, poboljšaju strukturu svojih obradivih površina. Ova mjera je strateška odrednica u razvoju poljoprivrede na koju se istovremeno nadovezuje i uređenje zemljišta (melioracija, kalcifikacija, navodnjavanje i sl.).

U razdoblju od 2015. do prve polovice 2019. godine temeljem Programa okrupnjavanja i uređenja poljoprivrednog zemljišta sufinancirano je okrupnjavanje 380 ha kod 341 poljoprivrednika sa utrošenih 790.018,40 kn (za razdoblje 2010.-2015. bilo je upisano 648 ha kod 464 poljoprivrednika; vidljivo je smanjenje površina za 268 ha i broja poljoprivrednika za 123).

Područje uspostave/izgradnje sustava za melioracijsku odvodnju i navodnjavanje

Skupština Varaždinske županije donijela je Plan navodnjavanja Varaždinske županije (»Službeni vjesnik Varaždinske županije«, broj 46/19). Plan je strateški razvojni dokument, čijom se provedbom doprinosi sveukupnom razvitku poljoprivredne proizvodnje. Plan ima za cilj definirati smjernice, kriterije i ograničenja, a za planski razvoj navodnjavanja pojedinih područja, prijedlog njegove fazne realizacije, izvore financiranja, kao i upravljanje te gospodarenje vodnim resursima u svrhu navodnjavanja. Temeljna je svrha navodnjavanja ukloniti ograničenja nedostatka vode u razdoblju vegetacije radi ostvarenja optimalnog razvitka poljoprivrednih proizvoda. Njime su određeni glavni prioriteti razvoja Varaždinske županije kao i to da li je igdje navodnjavanje tehnički izvodljivo i ekonomski prihvatljivo, proizvodnja stabilna te da li se mjerama mogu smanjiti ili potpuno izbjeći štete od suše.

Ekološki održiva poljoprivredna proizvodnja

Na području Županije bilježi se rast OPG-a koji se bave ekološkom poljoprivredom. Registrirano 28 ekološki orijentiranih proizvođača u sustavu kontrole. Kako su troškovi stručnog nadzora i ovlaštenog laboratorija veliki teret za svaku početnu ekološku proizvodnju Varaždinska županija pomaže poljoprivrednicima (pravnim i fizičkim osobama) u sufinanciranju navedenih troškova. Za podmirenje troškova stručnog nadzora u ekoproizvodnji u razdoblju od 2015. do prve polovice 2019. godine utrošeno je 172.928,23 kn.

Razvoj ratarstva, voćarstva i stočarstva i vezanu poljoprivrednu površinu (izgrađeni sadržaji/građevine za uzgoj životinja te proizvodnju, preradu voćarskih i ratarskih proizvoda)

Varaždinska županija je u okviru djelokruga Upravnog odjela za poljoprivredu i ruralni razvoj u izvještajnom razdoblju od 2015. do prve polovice 2019. godine pokretala inicijative i poduzimala odgovarajuće mjere radi potpore razvoju poljoprivrede i to posebno u: stočarstvu, ratarstvu, proizvodnji povrća i cvijeća, podizanju trajnih nasada (voćnjaci i aromatično bilje) te održivoj poljoprivrednoj proizvodnji.

Kroz program poticanja poljoprivredne proizvodnje sufinancirani su laktofrizi, mljekomati, automati za prodaju jaja, sustavi za navodnjavanje, sufinancirana je nabava nazimica, plastenika, nabava matičnog stada koza, ovaca i jaraca, matičnog jata kokoši hrvatica, nabava kombajna za povrće, sufinanciranje

sadnje buče na pokusno-pokaznom polju, prezentacija sadnje varaždinskog zelja; zatim nabava silosa, opremanje farme ovaca, opremanje sirane, opremanje farmi mliječnih krava novim mljekovodom, izgradnja i opremanje izmuzišta, nabave novih preša (bučino ulje), nabava nazimica nerasta i smrznutog sjemena, modernizaciju postojećih plastenika i staklenika za povrće i cvijeće, nabava i postavljanje protugradne mreže za voćnjake. Provodio se program poticanja podizanja trajnih nasada putem subvencioniranja nabave kvalitetnih voćnih sadnica jabuka, ljeska, trešnja, višnja, šljiva, borovnica. Krušaka, breskva, nektarina, marelica, malina, kupina, ribizla, jagoda, cijepljenih oraha, kestena, goji bobica, aronija, šipka) te aromatičnog bilja (lavanda i sl.).

Od 2015. do prve polovice 2019. godine kroz Program trajnih nasada posađeno je 6.185 sadnica aronije, 14.662 sadnica borovnice, 863 sadnica oraha, 23.018 sadnica lijeska, 490 sadnica šljiva, 65.668 sadnica jagoda, 1.860 sadnica kruške, 5.060 sadnica jabuka, 3.480 sadnica malina, 800 sibirske borovnice, 205 sadnica trešnji, za što je Županija utrošila ukupno 267.342,82 kn.

Područje lovnog gospodarstva i gospodarenja lovištima

U cilju uzgoja, zaštite lova i korištenja divljači, odnosno racionalnog iskorištavanja svih prirodnih i drugih potencijala za razvoj lova i lovnog gospodarstva na području Varaždinske županije ustanovljeno je 30 zajedničkih otvorenih lovišta (nepromijenjen podatak u odnosu na prošli izvještajno razdoblje). I nadalje lovački savez Varaždinske županije, kao krovna organizacija svih lovačkih udruga na području Županije, provodi niz mjera s ciljem zaštite i očuvanja, te promidžbe i informiranja iz područja lovstava temeljem Zakona o lovstvu, a Županija sudjeluje u provođenju programa za unapređivanje i razvoj lovstva u raznim vidovima edukacije za lovce i dr.

Varaždinska županija sufinancira odstrel predatora - lisica i kuna, u svrhu čega je u razdoblju od 2015. do prve polovice 2019. godine utrošeno 190.550,00 kn, te provodi programe za unapređenje i razvoj lovstva u svrhu nastupa na prvenstvima lovnog streljaštva, natjecanja u lovnoj kinologiji, održavanju seminara, predavanja i drugih vidova obrazovanja za lovce i lovočuvare.

Područje slatkovodnog ribarstva

Program razvoja slatkovodnog ribarstva - programom unapređenja i razvoja slatkovodnog ribarstva na području Varaždinske županije svake godine omogućuje se poribljavanje otvorenih voda autohtonim vrstama riba (šaran, štuka, mlađ, smuđ); sudjelovanje na Sajmu lova i ribolova; sufinancirano je izdavanje knjige o sportsko ribolovnim klubovima, podacima i ribolovnim područjima; izrada turističke karte ribolovnih područja kao i oprema ribo čuvarske službe.

Sufinanciranje se provodi preko Sportsko ribolovnog saveza.

Poljoprivredna politika Varaždinske županije usmjerena je na subvencioniranje programa, projekata i mjera kojima se potiče razvoj poljoprivredne proizvodnje i poljoprivrednih gospodarstva te će i u budućnosti u velikoj mjeri pomagati poljoprivrednicima našeg kraja bilo da se radi o osnovnim ili dopunskim izvorima prihoda od poljoprivredne djelatnosti. Sukladno tome, uz Odluku i izmjenama Odluke o potporama u poljoprivredi za razdoblje od 2016. do 2020. godine, Varaždinska županija usmjerena je na subvencioniranje projekata i mjera koje u velikoj mjeri pomažu poljoprivrednicima našeg kraja.

Poseban naglasak se daje na slijedeće mjere koje su se i do sada provodile, a odobrene su od strane Ministarstva poljoprivrede:

1. Okrupnjavanje i povećanje poljoprivrednog zemljišta
2. Analiza poljoprivrednog zemljišta
3. Očuvanje tradicionalnih proizvoda, obrta i usluga
4. Cijelo životno obrazovanje
5. Podizanje trajnih nasada
6. Nabava i postavljanje sustava za navodnjavanje
7. Nabava i postavljanje sustava za zaštitu od tuče
8. Nabava novih ili modernizacija postojećih plastenika ili staklenika
9. Usklađivanje proizvoda i usluga s potrebama tržišta
10. Ekološka proizvodnja
11. Zadružno poduzetništvo
12. Održiva poljoprivredna proizvodnja.

II.3.4. Šumarstvo

Prostor Varaždinske županije obuhvaća dijelove šuma i šumskog zemljišta kojima gospodare Šumarija Ivanec, Ludbreg i Varaždin.

Gospodarenje šumama propisano je zakonskom regulativom.

Prema namjeni šume su podijeljene na gospodarske, zaštitne i šume s posebnom namjenom.

S obzirom na vlasništvo šume su državne i privatne.

Za državne šume izrađene su osnove gospodarenja.

Varaždinska županija podupire rad Centra za urbane i privatne šume, te je od 2015. do prve polovice 2019. godine utrošeno 125.000,00 kn.

- površina prema podacima Hrvatskih šuma (44.444 ha površine, odnosno 35,24% ukupnog teritorija Županije)
- šume u privatnom vlasništvu (29.869 ha ili 67,2%)
- šume u državnom vlasništvu (14.575 ha ili 32,8%)
- gospodarske šume (38.241 ha - 86% od ukupne površine šuma)
- šume s posebnom namjenom (6.203 ha - 14% od ukupne površine šuma).

Prema podacima iz PPUO/G-ova definirano je ukupno 43.256,33 ha šuma (struktura površina šuma prikazana u Tablici 17. ovog Izvješća.

II.3.5. Održivo gospodarenje mineralnim sirovinama

Mineralne sirovine predstavljaju rudno blago (sve organske i neorganske mineralne sirovine koje se nalaze u čvrstom, tekućem ili plinovitom stanju u prvobitnom ležištu, u nanosima, jalovištima, talioničkim troskama ili prirodnim rastopinama) koje je od interesa za Republiku Hrvatsku, ima njezinu osobnu zaštitu i iskorištava se pod uvjetima i na način propisan Zakonom o rudarstvu (»Narodne novine«, broj 56/13, 14/14, 52/18, 115/18) i Zakonom o istraživanju i eksploataciji ugljikovodika (»Narodne novine«, broj 52/18, 52/19), te Strategijom gospodarenja mineralnim sirovinama Republike Hrvatske (2008. godine) i podzakonskim propisima.

Na području Varaždinske županije gospodarenje mineralnim sirovinama obuhvaća sljedeće vrste mineralnih sirovina:

1. energetske mineralne sirovine - ugljikovodike (naftu, prirodni plin) na gotovo čitavom području županije i geotermalne vode iz kojih se može koristiti akumulirana toplina u energetske svrhe
2. geotermalne vode za drugu namjenu (rekreacijsku, turističku, lječilišnu i sl.)
3. mineralne sirovine za industrijsku preradbu
4. mineralne sirovine za proizvodnju građevnog materijala: tehničko - građevni kamen (vapnenac), građevni pijesak i šljunak iz neobnovljivih ležišta i ciglarska glina.

Zakonom je propisana obveza jedinica područne (regionalne) samouprave da izrade rudarsko-geološke studije za svoja područja, temeljem koje su županije i jedinice lokalne samouprave dužne u svojim strateškim dokumentima prostornog uređenja planirati potrebe i način opskrbe mineralnim sirovinama.

Radi velikog interesa za eksploatacijom mineralnih sirovina na području Varaždinske županije, posebice šljunka i pijeska, te u cilju održivog gospodarenja mineralnim sirovinama na području Županije još je 2007. god. izrađena i usvojena Studija potencijala i osnove gospodarenja mineralni sirovinama na području Varaždinske županije. U izvještajnom razdoblju od sredine 2015. godine pa do sredine 2019. godine, prema obvezi iz Zakona o rudarstvu, Varaždinska županija izradila je novu Rudarsko-geološku studiju Varaždinske županije (u nastavku: RGS, izrađivač: Hrvatski geološki institut, Zagreb, lipanj 2016. godine). Studija služi kao osnova za planiranje eksploatacije (istraživanja) mineralnih sirovina u Županiji kroz prostorno-plansku dokumentaciju.

Zaključkom Županijske skupštine (»Službeni vjesnik Varaždinske županije«, broj 29/16) kojim je usvojena Rudarsko-geološka studija Varaždinske županije određivanje lokacija za buduće istraživanje i eksploataciju mineralnih sirovina nije moguće osigurati svagdje u prostoru jer postoje zabrane, ograničenja i posebni uvjeti koji utječu na izbor potencijalnih lokacija i njihovu veličinu. Kod odabira lokacija za istraživanje i eksploataciju mineralnih sirovina potrebno se uskladiti sa zahtjevima zaštite prirode, okoliša, i kulturno povijesne zaštite, pri čemu je od najvećeg prioriteta zaštita ležišta pitke vode.

Rudarsko-geološka studija Varaždinske županije predstavlja polazište za aktivnosti planiranja i odobravanja istraživanja i eksploatacije mineralnih sirovina u Varaždinskoj županiji, te za sanaciju napuštenih/zatvorenih kopova i eksploatacijskih polja. Rudarsko-geološkom studijom Varaždinske županije je određena geološka potencijalnost mineralnih sirovina (Slika 17.) a naročito geološka potencijalnost u zonama pogodnosti, koje su određene udaljenostima od građevinskih područja (sa zaštitnim pojasom od 50 m i 100 m), infrastrukturnih objekata i drugih datosti u prostoru i prikazane na kartografskim prikazima, te viša geološka potencijalnost u zonama pogodnosti i zonama konflikata, kao i načelno rezerve mineralnih sirovina. Prioritet u odabiru lokacija za istraživanje i eksploataciju trebalo bi dati područjima s višom geološkom potencijalnošću, koja su određena u RGS-u.

Slika 17. - Karta geološke potencijalnosti Varaždinske županije

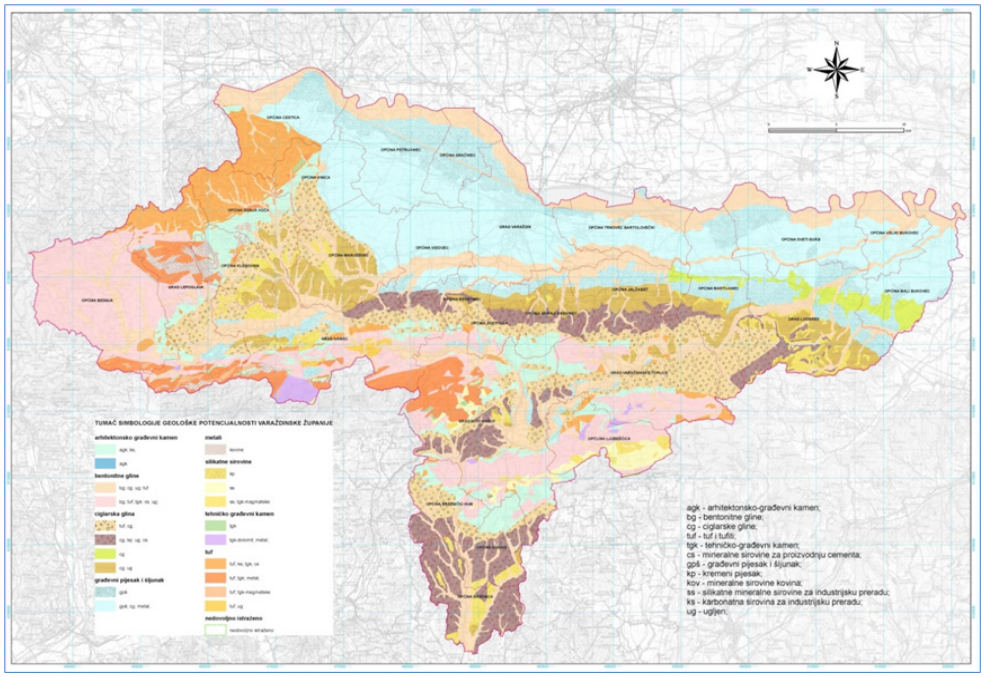

Izvor: Rudarsko-geološka studija Varaždinske županije, lipanj 2016.godine

Na karti više geološke potencijalnosti mineralnih sirovina u zonama pogodnosti i u zonama konflikta (Slika 18.) uključene su zone geološkog potencijala za čvrste mineralne sirovine u kojima ne postoji interes ostalih korisnika prostora. Odnosno, iz prikaza su isključene zone zabrana istraživanja u svrhu eksploatacije mineralnih sirovina, te su preostale zone u kojima se smatra pogodnim dopustiti istraživanja u svrhu eksploatacije mineralnih sirovina. U prikazu geološke potencijalnosti u zonama pogodnosti različito su definirani zaštitni pojasevi oko građevinskih naselja (tzv. buffer zona). Zaštitni pojasevi (od 50 m i 100 m) na građevinska naselja su ujedno i zaštitne zone za mineralne sirovine. Zone geološke potencijalnosti u kojima postoje ograničenja u istraživanju u svrhu eksploatacije mineralnih sirovina (čvrstih mineralnih sirovina), odnosno koje se nalaze u zonama konflikta, više različitih korisnika prostora iskazuje svoj različit interes za prostor, posebno su valorizirane te su prikazane na karti geološke potencijalnosti u zonama konflikta koja uključuje ekološku mrežu Naturu 2000 i značajne krajobraze te planirane zaštićene krajolike definirane prostorno-planskom dokumentacijom.

Slika 18. - Karta više geološke potencijalnosti mineralnih sirovina u zonama pogodnosti i u zonama konflikta u Varaždinskoj županiji

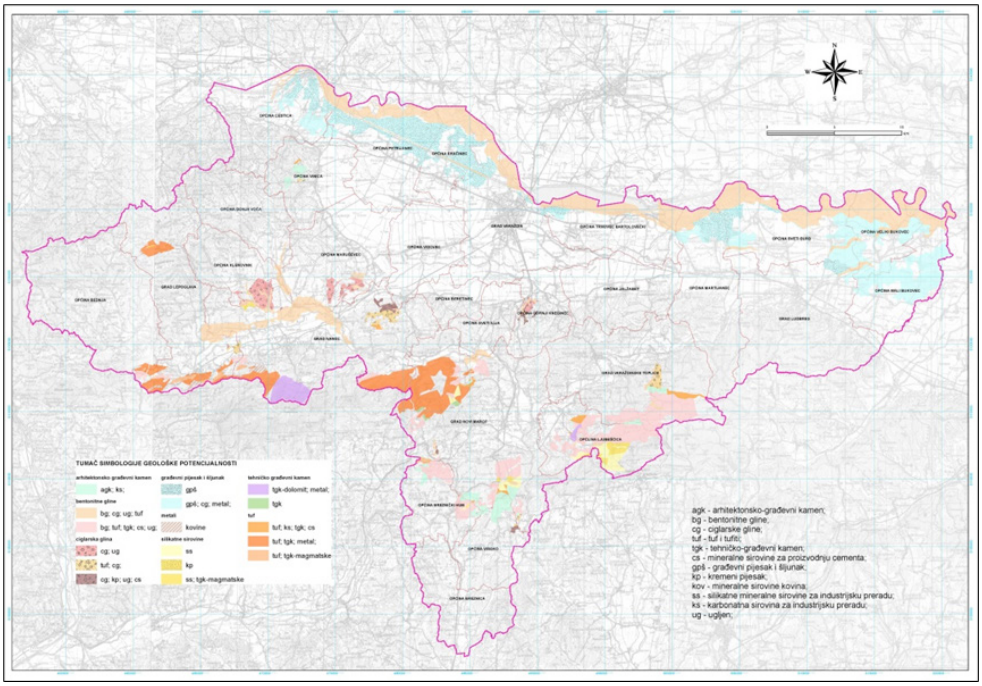

Izvor: Rudarsko-geološka studija Varaždinske županije, lipanj 2016.godine

Prostori odnosno područja ograničenja ili zabrana istraživanja i eksploatacije mineralnih sirovina su prikazani na karti zabrana istraživanja i eksploatacije mineralnih sirovina te uključuju sljedeće:

- pojaseve uz cestovnu infrastrukturu
- pojaseve uz željezničku infrastrukturu
- pojaseve minimalnih udaljenosti od građevinskih područja naselja i građevinskih područja izvan naselja, uključivo i ta područja
- zaštićene dijelove prirode i okoliša zona sanitarne zaštite voda
- područja zona sanitarne zaštite izvorišnih voda sa zahvaćanjem podzemne vode iz vodonosnika i pukotinsko-kavernoznom poroznosti (I., II. i III zona), sukladno Zakonu o vodama i Pravilniku o uvjetima za utvrđivanje zona sanitarne zaštite izvorišta
- pojaseve oko dalekovoda, plinovoda, naftovoda, vodovoda, pravaca odvodnje otpadnih voda te vodeni sustavi (retencije, ribnjaci)
- vizualnu zaklonjenost kopova.

Pojedini elementi nisu mogli biti prikazani na karti zabrana istraživanja i eksploatacije mineralnih sirovina (Slika 19.)

Slika 19. - Karta zabrana istraživanja i eksploatacije mineralnih sirovina u Varaždinskoj županije

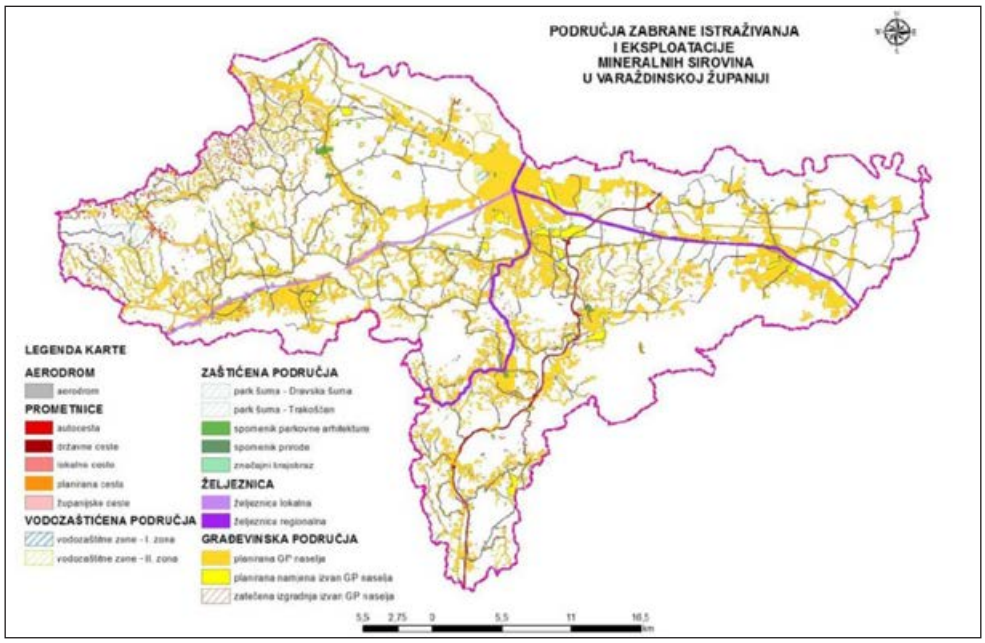

Izvor: Rudarsko-geološka studija Varaždinske županije, lipanj 2016. godine

Slika 20. - Karta istražnih prostora i eksploatacijskih polja mineralnih sirovina na prostoru Varaždinske županije

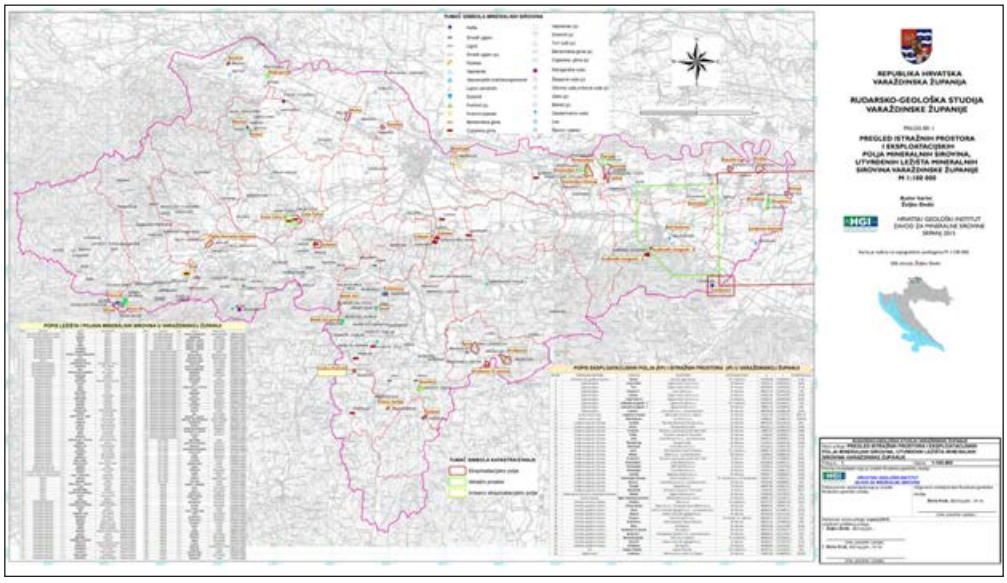

Izvor: Rudarsko-geološka studija Varaždinske županije, lipanj 2016. godine

Prema podacima Ministarstva gospodarstva, poduzetništva i obrta, Uprave za industrijsku politiku, energetiku i rudarstvo, Sektora za rudarstvo, Ministarstva zaštite okoliša i energetike, Uprava za energetiku, Rudarsko-geološke studije Varaždinske županije i dokumentacije koju posjeduje Zavod za prostorno uređenje Varaždinske županije na području Varaždinske županije nalazi **se 6 eksploatacijskih polja tehničko-građevnog kamena i 1 istražni prostor tehničko-građevnog kamena, 9 eksploatacijskih polja građevnog šljunka i pijeska i 2 istražna prostora građevnog šljunka i pijeska, 3 eksploatacijska polja ciglarske gline, 1 eksploatacijsko polje kvarcnog pijeska, 1 eksploatacijsko polje karbonatne mineralne sirovine za industrijsku preradbu, 1 eksploatacijsko polje ugljikovodika i 2 istražna prostora ugljikovodika, 1 eksploatacijsko polje geotermalne vode i 2 izvorišta/vrela geotermalne vode, 1 istražnu bušotinu nafte** (Slika 20.).

Pregled eksploatacijskih polja i istražnih prostora mineralnih sirovina na području Varaždinske županije

Korištenje mineralnih sirovina ovisno je o potrebama tržišta, a proizvodnja ovisi o prirodnom potencijalu. Na području Varaždinske županije eksploatiraju se mineralne sirovine s isključivom primjenom u graditeljstvu: eksploatacija i prerada tehničkog građevnog kamena, građevnog pijeska i šljunka te ciglarske gline (prema podacima iz Registra odobrenih istražnih prostora i Registra utvrđenih eksploatacijskih polja mineralnih sirovina).

Krajem 2017. godine temeljem Zakona o rudarstvu i Pravilnika o jedinstvenom informacijskom sustavu mineralnih sirovina i registrima, Ministarstvo gospodarstva, poduzetništva i obrta je preuzelo od ureda državne uprave sve nadležnosti vezane uz gospodarenje mineralnim sirovinama na postojećim istražnim prostorima i eksploatacijskim poljima.

Nadležnost za mineralne sirovine za proizvodnju građevnog materijala (tehničko-građevni kamen, građevni pijesak i šljunak iz neobnovljivih ležišta, ciglarska glina) i mineralne sirovine za industrijsku preradbu (od kojih se na području Varaždinske županije iskorištavaju kremeni pijesak i karbonatna mineralna sirovina za industrijsku preradbu) ima Ministarstvo gospodarstva, poduzetništva i obrta, Uprava za industrijsku politiku, energetiku i rudarstvo, Sektor za rudarstvo te ono vodi Registar istražnih prostora i Registar eksploatacijskih polja. Za energetske mineralne sirovine (ugljikovodike i geotermalne vode za energetske svrhe) nadležno je Ministarstvo zaštite okoliša i energetike, Uprava za energetiku.

Prema podacima dostupnim izrađivaču ovog Izvješća - Zavodu za prostorno uređenje Varaždinske županije (temeljem podataka dobivenih od Ministarstva gospodarstva, poduzetništva i obrta, Uprave za industrijsku politiku, energetiku i rudarstvo, Sektor za rudarstvo) na području Županije se istražuju i eksploatiraju mineralne sirovine na istražnim prostorima (IP), odnosno eksploatacijskim poljima (EP), kako je opisano u nastavku po vrstama mineralnih sirovina.

Mineralne sirovine za proizvodnju građevnog materijala

Tehničko-građevni kamen

Na prostoru Varaždinske županije značajna je eksploatacija i prerada tehničko-građevnog kamena. Ležišta tehničko građevinskog kamena građena su uglavnom od karbonatnih stijena, vapnenaca i dolomita. Ležišta dolomita vezana su uz trijaske naslage Ivančice i Ravne gore. Najznačajnija eksploatacija dolomita je kamenolom Očura (Lepoglava) građen od trijaskih dolomita, koji se oplemenjuju u cestogradnji i industriji.

Prema Registru eksploatacijskih polja koje vodi Ministarstvo gospodarstva, poduzetništva i obrta, Uprava za industrijsku politiku, energetiku i rudarstvo, Sektor za rudarstvo (nadležno tijelo prema Zakonu o rudarstvu za ovu vrstu mineralne sirovine) u funkciji su slijedeća eksploatacijska polja tehničko-građevnog kamena: Očura II, Hruškovec, Špica, Podevčevo, Črlena zemlja, Lovno-Lovno 2 (pretežiti dio EP u Krapinsko-zagorskoj županiji) i istražni prostori tehničko - građevni kamena Hruškovec I.

Tablica 23. - Tehničko - građevni kamen

eksploatacijsko polje	**mineralna sirovina**	**površina** (ha)	**JLS**
Očura II	Tehničko-građevni kamen - dolomit	29,93	Grad Lepoglava
Hruškovec	Tehničko-građevni kamen - dijabaz	54,29	Općina Ljubešćica
Špica	Tehničko-građevni kamen - vapnenac	45,99	Općina Ljubešćca
Podevčevo	Tehničko-građevni kamen - dolomit	6,09	Grad Novi Marof
Črlena zemlja	Tehničko-građevni kamen - dijabaz	1,27	Općina Breznički Hum
Lovno-Lovno 2 (pretežiti dio EP u Krapinsko-zagorskoj županiji)	Tehničko-građevni kamen - dolomit	0,74	Grad Lepoglava

istražni prostor	mineralna sirovina	površina (ha)	JLS
Hruškovec I	Tehničko-građevni kamen - dijabaz	45,44	Općina Ljubešćica

Izvor: Ministarstva gospodarstva, poduzetništva i obrta, Uprava za industrijsku politiku, energetiku i rudarstvo, Sektor za rudarstvo i Dokumentacija koju posjeduje Zavod za prostorno uređenje Varaždinske županije

Prema podacima iz Tablice 23. proizlazi da ukupna površina (maksimalna) svih eksploatacijskih polja tehničko-građevnog kamena na području Varaždinske županije iznosi 138,31 ha, a ukupna površina istražnog prostora na području Županije iznosi 45,44 ha.

Građevni pijesak i šljunak

Na području Varaždinske županije postoje značajne količine građevnog pijeska i šljunka vezane uz aluvij rijeke Drave. Debljina šljunkovitog-pjeskovitog horizonta povećava se od zapada prema istoku, te kod Otok Virja iznosi 8 m, kod Varaždina 60 m, a kod Hrastovljana preko 100 m. Odobrena eksploatacijska polja, prema Registru eksploatacijskih polja koje vodi Ministarstvo gospodarstva, poduzetništva i obrta, Uprava za industrijsku politiku, energetiku i rudarstvo, Sektor za rudarstvo u funkciji su slijedeća eksploatacijska polja građevnog pijeska i šljunka: Dolenšćak, Hrastovljan, Jamičak, Krtinje, Molve, Prudnica, Škareški lug, Trstika, Turnišće i istražni prostori građevnog pijeska i šljunka: Hrastovljan I i Krtinje1.

Tablica 24. - Građevni pijesak i šljunak

eksploatacijsko polje	mineralna sirovina	površina (ha)	JLS
Dolenšćak	Građevni pijesak i šljunak	46,88	Općina Sveti Đurđ
Hrastovljan	Građevni pijesak i šljunak	47,89	Općina Martijanec
Jamičak	Građevni pijesak i šljunak	42,94	Općina Sveti Đurđ
Krtinje	Građevni pijesak i šljunak	9,50	Općina Mali Bukovec
Molve	Građevni pijesak i šljunak	24,00	Općina Petrijanec
Prudnica	Građevni pijesak i šljunak	14,99	Općina Mali Bukovec
Škareški lug	Građevni pijesak i šljunak	16,00	Općina Veliki Bukovec
Trstika	Građevni pijesak i šljunak	32,90	Općina Veliki Bukovec
Turnišće	Građevni pijesak i šljunak	8,61	Općina Sračinec

istražni prostor	mineralna sirovina	površina (ha)	JLS
Hrastovljan I	Građevni pijesak i šljunak	23,56	Općina Martijanec
Krtinje1	Građevni pijesak i šljunak	17,05	Općina Mali Bukovec

Izvor: Ministarstva gospodarstva, poduzetništva i obrta, Uprava za industrijsku politiku, energetiku i rudarstvo, Sektor za rudarstvo i Dokumentacija koju posjeduje Zavod za prostorno uređenje Varaždinske županije

Prema podacima iz Tablice 24. ukupna površina (maksimalna) svih eksploatacijskih polja građevnog pijeska i šljunka na području Varaždinske županije iznosi 243,71 ha, a ukupna površina istražnih prostora iznosi 40,61 ha.

Ciglarska glina

Ciglarska glina eksploatira se na više lokacija u Varaždinskoj županiji gdje postoje određeni kapaciteti i potencijali, ali kvaliteta sirovine varira, a količine su ograničene. Procjenjuje se da jedino ciglana u Cerju Tužnom ima dostatne sirovine za dulju eksploataciju.

Prema Registru eksploatacijskih polja koje vodi Ministarstvo gospodarstva, poduzetništva i obrta, Uprava za industrijsku politiku, energetiku i rudarstvo, Sektor za rudarstvo u funkciji su slijedeća eksploatacijska polja ciglarske gline: Cerje Tužno, Cukavec II i Cukavec (neaktivno).

Tablica 25. - Ciglarska glina

eksploatacijsko polje	mineralna sirovina	površina (ha)	JLS
Cerje Tužno	Ciglarska glina	41,27	Općina Maruševec
Cukavec II	Ciglarska glina	7,40	Općina Gornji Kneginec
Cukavec (neaktivno)	Ciglarska glina	12,96	Općina Gornji Kneginec

Izvor: Ministarstva gospodarstva, poduzetništva i obrta, Uprava za industrijsku politiku, energetiku i rudarstvo, Sektor za rudarstvo i Dokumentacija koju posjeduje Zavod za prostorno uređenje Varaždinske županije

Iz Tablice 25. proizlazi da ukupna površina (maksimalna) svih eksploatacijskih polja ciglarske gline na području Varaždinske županije iznosi 61,63 ha.

Mineralne sirovine za industrijsku preradbu

Kvarcni pijesak

Eksploatacijsko polje kvarcnog pijeska »Tiglin - Horvacka« nalazi se u blizini naselja Jerovec, prometno je povezano s državnom cestom Trakošćan-Ivanec-Varaždin i željezničkom postajom Ivanec na pruzi Varaždin-Golubovec. Ležište izgrađuju pliocenske i kvartarne naslage. Kremeni pijesak prisutan je u naslagama debljine do 20 m. Kakvoća kremenog pijeska varira, naročito po vertikali, sadržaj SiO_2 je u rasponu 82-88%, u pojedinim dijelovima je jako sitan i zaglinjen, pa je sadržaj SiO_2 manji od 80%.

Prema Registru eksploatacijskih polja koje vodi Ministarstvo gospodarstva, poduzetništva i obrta, Uprave za industrijsku politiku, energetiku i rudarstvo, Sektor za rudarstvo u Varaždinskoj županiji je registrirano samo jedno eksploatacijsko polje kvarcnog pijesaka.

Tablica 26. - Kvarcni pijesak

eksploatacijsko polje	**mineralna sirovina**	**površina** (ha)	**JLS**
Tiglin-Horvacka (neaktivno)	Kvarcni pijesak	19,75	Grad Ivanec

Izvor: Ministarstva gospodarstva, poduzetništva i obrta, Uprava za industrijsku politiku, energetiku i rudarstvo, Sektor za rudarstvo i Dokumentacija koju posjeduje Zavod za prostorno uređenje Varaždinske županije

Karbonatna mineralna sirovina za industrijsku preradbu

Karbonatna mineralna sirovina za industrijsku preradbu eksploatira se u Varaždinskoj županiji gdje postoje određeni kapaciteti i potencijali. Eksploatacijsko polje Marčan udaljeno je 14 km zapadno od Varaždina. Od Ivanca udaljeno je 16 km. Ležište vapnenog pješčenjaka nalazi se u seriji tortonskih naslaga. Debljina produktivne zone u ležištu Marčan iznosi 25 m. Ležište je izrazito slojevite građe.

Prema Registru eksploatacijskih polja koje vodi Ministarstvo gospodarstva, poduzetništva i obrta, Uprave za industrijsku politiku, energetiku i rudarstvo, Sektor za rudarstvo u funkciji je samo jedno eksploatacijsko polje karbonatne mineralne sirovine za industrijsku preradbu.

Tablica 27. - Karbonatna mineralna sirovina za industrijsku preradbu

eksploatacijsko polje	**mineralna sirovina**	**površina** (ha)	**JLS**
Marčan	Karbonatna min. sirovina za ind. preradbu	2,29	Općina Vinica

Izvor: Ministarstva gospodarstva, poduzetništva i obrta, Uprava za industrijsku politiku, energetiku i rudarstvo, Sektor za rudarstvo i Dokumentacija koju posjeduje Zavod za prostorno uređenje Varaždinske županije

Nastavno se daje iskaz planiranih površina za iskorištavanje mineralnih sirovina prema važećim PPUO/G-ovima.

Tablica 28. - Površine planirane za iskorištavanje mineralnih sirovina

JLS	**unutar izdvojenog građevinskog područja izvan naselja (ha)**	**unutar izgrađenih struktura izvan naselja (ha)**	
		gospodarska namjena	**iskorištavanje mineralnih sirovina**
1. VARAŽDIN			
2. IVANEC			84,14
3. LEPOGLAVA		49,05	
4. LUDBREG			8,38
5. NOVI MAROF		23,90	
6. VARAŽDINSKE TOPLICE			

JLS	unutar izdvojenog građevinskog područja izvan naselja (ha)	unutar izgrađenih struktura izvan naselja (ha)	
		gospodarska namjena	iskorištavanje mineralnih sirovina
1. BEDNJA			
2. BERETINEC			
3. BREZNICA			
4. BREZNIČKI HUM		1,27	
5. CESTICA		4,22	
6. DONJA VOĆA			
7. GORNJI KNEGINEC	20,35		
8. JALŽABET			
9. KLENOVNIK			
10. LJUBEŠĆICA			183,89
11. MALI BUKOVEC			
12. MARTIJANEC		70,00	
13. MARUŠEVEC			79,13
14. PETRIJANEC			30,47
15. SRAČINEC			8,61
16. SVETI ĐURĐ			76,06
17. SVETI ILIJA			
18. TRNOVEC			28,06
19. VELIKI BUKOVEC			78,27
20. VIDOVEC			
21. VINICA			2,24
22. VISOKO			
UKUPNO:	**20,35**	**148,44**	**579,25**
SVEUKUPNO:	**748,04**		

Izvor: Kartografski prikazi br. 1. i 4. važećih PPUO/G-ova

Ugljikovodici i geotermalne vode iz kojih se može koristiti akumulirana toplina u energetske svrhe

Na području Varaždinske županije istražuju se i iskorištavaju i energetske mineralne sirovine (ugljikovodici/nafta i geotermalna voda). Eksploatacija energetskih mineralnih sirovina ugljikovodika, plina i nafte, uključuje pridobivanje ugljikovodika iz ležišta, oplemenjivanje ugljikovodika, transport ugljikovodika cjevovodima, kad je u tehnološkoj svezi s odobrenim eksploatacijskim poljima i skladištenje ugljikovodika u geološkim strukturama.

Ugljikovodici

Eksploatacija ugljikovodika dozvoljena je isključivo unutar utvrđenih eksploatacijskih polja ugljikovodika (EPU) i u granicama provjerenih naftno-rudarskih projekta. Istražni prostori na području kopna Republike Hrvatske usklađeni su s ograničenjima i mjerama zaštite okoliša na području provedbe Okvirnog plana i programa istraživanja i eksploatacije ugljikovodika na kopnu, a koja su proizašla iz Strateške procjene utjecaja na okoliš Okvirnog plana i programa istraživanja i eksploatacije ugljikovodika na kopnu (iz 2015. god.). Istraživanje ugljikovodika te poticanje energetske neovisnosti u skladu je s Strategijom energetskog razvoja Republike Hrvatske.

Energetske mineralne sirovine samo su dijelom obuhvaćene u RGS i odnose se uglavnom na iskorištavanje geotermalnih voda, dok istraživanje i iskorištavanje ugljikovodika nije posebno obrađeno (navodi se da postoji potencijal za iskorištavanje ugljikovodika te da je potrebno provoditi daljnja istraživanja u cilju utvrđivanja ležišta nafte i plina na području Županije). S obzirom da je donesen Okvirni plan i program istraživanja i eksploatacije ugljikovodika na kopnu, te da su Odlukama Vlade utvrđeni pojedini istražni prostori ugljikovodika koji obuhvaćaju i područja Varaždinske županije, prilikom provođenja aktivnosti istraživanja ugljikovodika primjenjivati će se zaključci proizašli iz Okvirnog plana i programa istraživanja i eksploatacije ugljikovodika na kopnu.

Na prostoru Varaždinske županije nalazi se dio utvrđenog eksploatacijskog polja ugljikovodika EP Cvetkovec i to na području Grada Ludbrega (Tablica 28.).

Tablica 29. - Ugljikovodici

eksploatacijsko polje	mineralna sirovina	površina (km²)	JLS
»Cvetkovec« (obuhvaća dio područja Varaždinske županije)	Ugljikovodici	423,01 - ukupno (191,36 na području Varaždinske županije)	Grad Ludbreg i Općina Rasinja

Izvor: Ministarstvo zaštite okoliša i energetike, Uprava za energetiku i Dokumentacija koju posjeduje Zavod za prostorno uređenje Varaždinske županije

Prema Strategiji prostornog razvoja Republike Hrvatske potrebno je osigurati istraživanje ugljikovodika na cijelom prostoru Republike Hrvatske, te sukladno Okvirnom planu i programu istraživanja i eksploatacije ugljikovodika na kopnu (iz kolovoza 2015. god.) prostor Varaždinske županije je uključen u istražne prostore ugljikovodika navedene u Tablici 29.

Tablica 30. - Istražni prostori ugljikovodika

istražni prostor	mineralna sirovina	površina (ha)	JLS
Drava - 02 (»Drava-02«) (obuhvaća dio područja Varaždinske županije)	Ugljikovodici	313.314,99 - ukupno (5.178,43 na području Varaždinske županije)	dijelovi područja Grada Ludbrega i općina Mali Bukovec i Veliki Bukovec
Sjeverozapadna Hrvatska - 01 (»SZH-01«) (obuhvaća dio područja Varaždinske županije)	Ugljikovodici	136.100,00 - ukupno (79.043,64 na području Varaždinske županije)	dijelovi područja svih Gradova i svih općina Varaždinske županije, osim općina Breznički Hum, Breznica i Visoko

Izvor: Ministarstvo zaštite okoliša i energetike, Uprava za energetiku i Dokumentacija koju posjeduje Zavod za prostorno uređenje Varaždinske županije

Nafta

Prema podacima koje posjeduje Zavod za prostorno uređenje Varaždinske županije, a temeljem podataka od Ureda za gospodarstvo Varaždinske županije iz 2000. god., bio je pokrenut postupak za istraživanje nafte na području Općine Petrijanec, te vezano uz to postoji samo oznaka na kopiji katastarskog plana (katastarska općina Družbinec) i topografskoj karti mjerila 1:25.000, koja je unesena simbolom i označava aproksimativnu lokaciju istražne bušotine nafte (Strmec Podravski I).

Geotermalne vode iz kojih se može koristiti akumulirana toplina u energetske svrhe

Istraživanje geotermalne vode u energetske svrhe sadržano je u Strategiji energetskog razvoja Republike Hrvatske iz 2009. godine te Strategija definira poticanje proizvodnje električne i toplinske energije iz geotermalne vode za energetske svrhe. Prilikom provođenja aktivnosti istraživanja geotermalnih voda u energetske svrhe, a zbog istovjetnosti procesa s istraživanjem i eksploatacijom ugljikovodika, primjenjivati će se zaključci iz Okvirnog plana i programa istraživanja i eksploatacije ugljikovodika na kopnu. Aktivnosti koje se provode za potrebe istraživanja geotermalnih voda u energetske svrhe identične su aktivnostima koje se provode za istraživanje ugljikovodika. Istraživanje geotermalnih voda u energetske svrhe dozvoljeno je na području Varaždinske županije, a u skladu sa geotermalnim potencijalom utvrđenim Rudarsko-geološkom studijom Varaždinske županije (Slika 21.) te uvjetima propisanim Prostornim planom Varaždinske županije, posebnim propisima i zahtjevima nadležnih javnopravnih tijela, odnosno rudarskim projektima.

Eksploatacijska polja geotermalnih voda u energetske svrhe utvrđuju se unutar prethodno odobrenih istražnih prostora.

Istražni prostori ili dijelovi istražnih prostora mogu se prenamijeniti u eksploatacijska polja geotermalne vode u energetske svrhe ukoliko isti ispunjavaju odgovarajuće propisane zahtjeve te pod uvjetima da su u skladu sa propisima o istraživanju i eksploataciji ugljikovodika.

Na prostoru Varaždinske županije utvrđeno je samo jedno eksploatacijsko polje geotermalne vode za energetske svrhe, Lunjkovec - Kutnjak (Tablica 31.).

Tablica 31. - Geotermalna voda

eksploatacijsko polje	mineralna sirovina	površina (ha)	JLS	datum rješenja
Lunjkovec-Kutnjak	geotermalna voda	10.000,00	Mali Bukovec	06.04.2006.

Izvor: Ministarstvo zaštite okoliša i energetike, Uprava za energetiku i Dokumentacija koju posjeduje Zavod za prostorno uređenje Varaždinske županije

Slika 21. - Prikaz prostiranja strukturno-tektonskih jedinica s nosiocima geotermalne vode u Varaždinskoj županiji

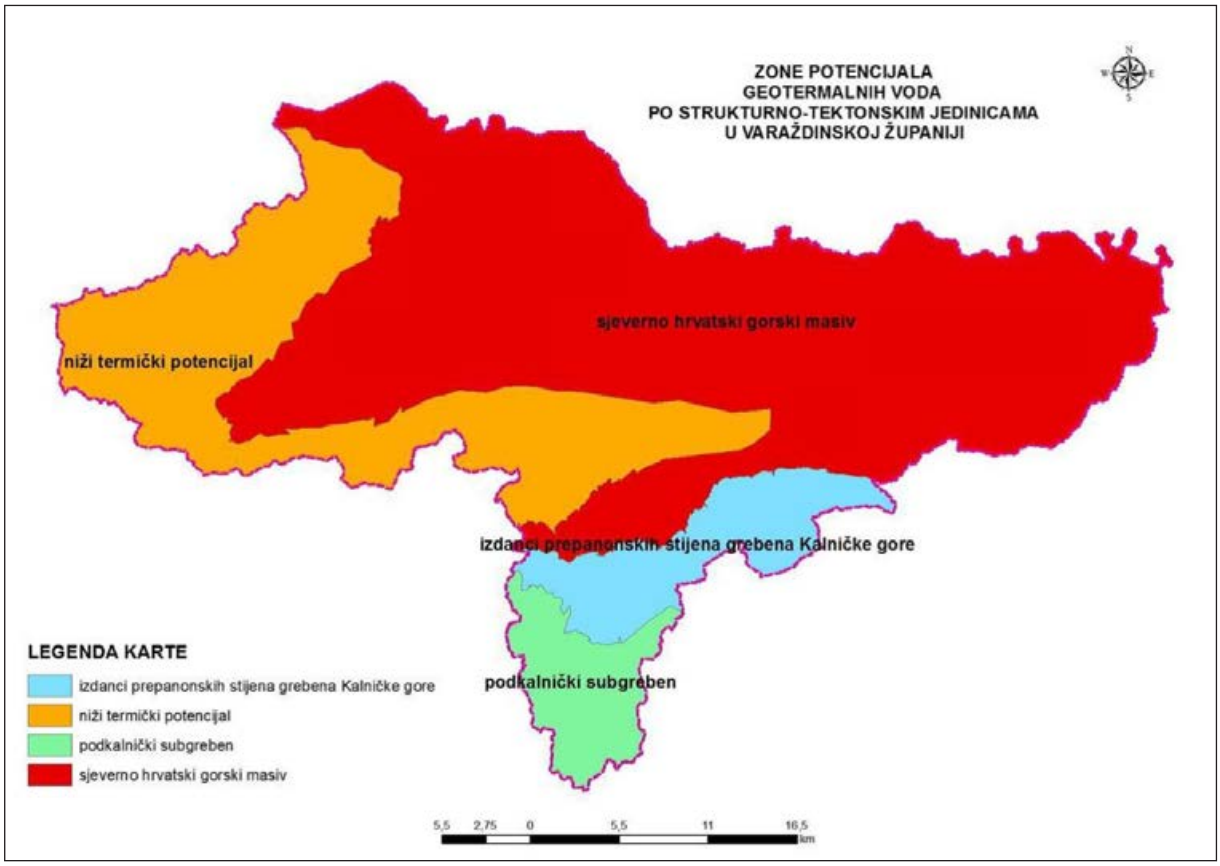

Izvor: Rudarsko-geološka studija Varaždinske županije, lipanj 2016. godine

Geotermalne vode za druge namjene (rekreacijske, turističke, lječilišne i dr.)

Geotermalne vode se koriste i za druge namjene (rekreacijske, turističke, lječilišne i dr.) na lokacijama izvorišta u Varaždinskim Toplicama (Grad Varaždinske Toplice) i Topličica (Grad Novi Marof) (Tablica 31.).

Rudarsko-geološka studija Varaždinske županije na području Varaždinske županije navodi i postojanje izvora geotermalne vode u Podevčevu (Grad Novi Marof) na istočnoj strani ceste Remetinec - Podevčevo i na Ivančici (lokacija Belec u Gradu Ivancu), no nema podataka koji bi ukazivali na značajnije istraživanje i korištenje geotermalne vode iz ovih izvora.

Tablica 32. - Izvorište/vrelo geotermalne vode

izvorište/vrelo	mineralna sirovina	površina (-)	JLS
Varaždinske Toplice	termomineralna voda	- točkasti izvori - više lokacija	Grad Varaždinske Toplice
Topličica	geotermalna voda	- točkasti izvor	Grad Novi Marof

Izvor: Rudarsko-geološka studija Varaždinske županije i Dokumentacija koju posjeduje Zavod za prostorno uređenje Varaždinske županije

Brisani istražni prostori i eksploatacijska polja iz registra istražnih i eksploatacijskih polja

Ministarstvo gospodarstva, poduzetništva i obrta, Uprava za industrijsku politiku, energetiku i rudarstvo, Sektor za rudarstvo u cilju sređivanja stanja u rudarstvu, provodi brisanje eksploatacijskih polja iz Registra eksploatacijskih polja na kojima se godinama ne obavlja eksploatacija mineralnih sirovina, kao i iz Registra istražnih prostora. U okviru tih aktivnosti, na području Varaždinske županije brisana su slijedeća eksploatacijska polja i istražni prostori:

- EP tehničko - građevnog kamena:
  - EP »Belski dol« (Grad Novi Marof)
  - EP »Čanjevo« (Općina Visoko)
  - EP »Hruškovec IV« (Općina Ljubeščica)
  - EP »Lojnica« (Općina Breznički Hum)
  - EP »Vinica« (Općina Vinica)

- EP građevnog šljunka i pijeska:
  - EP »Brezina« (Općina Cestica)
  - EP »Motičnjak« (Općina Trnovec Bartolovečki)
  - EP »Lešće« (Općina Sveti Đurđ)
- IP građevnog šljunka i pijeska:
  - IP »Peski Gornji« (Općina Cestica)
- EP ciglarske gline:
  - EP »Čret« (Grad Lepoglava)
  - EP »Lukavec« (Grad Ivanec)
  - EP »Ludbreški vinogradi - sjever« i »Ludbreški vinogradi - jug« (Grad Ludbreg).

Sanacija prostora na kojem se istraživala i eksploatirala mineralna sirovina

Vezano uz istraživanje i eksploataciju mineralnih sirovina na prostoru Varaždinske županije prisutna je određena problematika, posebice u odnosu prema okolišu, s obzirom na specifičnosti ove djelatnosti. Naime, eksploatacija mineralnih sirovina neminovno znači degradaciju prostora u odnosu na prvobitno stanje, s obzirom da se slika prostora trajno mijenja. Premda se nakon prestanka djelatnosti eksploatacije mineralnih sirovina područja saniraju (ili planiraju sanirati prema projektu sanacije koji je sastavni dio dokumentacije za odobrenje eksploatacijskog polja) mogućnosti korištenja i namjene prostora nakon eksploatacije često su ograničene, posebice nakon eksploatacije šljunka i pijeska (zbog prisutnosti podzemne vode), te kamena.

Izuzetno je važno da se nakon završene eksploatacije ili pojedine faze eksploatacije zaista izvrši sanacija područja, te realizira planirana konačna namjena prostora. Sanaciju je potrebno provesti i za dijelove područja napuštenih eksploatacijskih polja i kopova za koje nije poznat ili ne postoji subjekt koji je vršio eksploataciju (izvanredna sanacija), te za koju se odabire rudarski gospodarski subjekt koji će provoditi dodatna istraživanja i sanaciju prostora. Osim načina sanacije napuštenih eksploatacijskih polja su predložene i moguće prenamjene prostora nakon završene eksploatacije i izvršene sanacije, koje se planiraju prostornim planovima JLS-a.

Isto tako, prisutni su tragovi nelegalnih eksploatacija u prošlosti, nakon kojih su prostori napušteni, a nisu sanirani. Na području Varaždinske županije postoji više lokacija napuštenih kopova / ostataka prethodnih uglavnom nelegalnih rudarskih radova, koje su izraz negativnog odnosa prema okolišu i prirodnim vrijednostima. Lokacije se nalaze na područjima gradova: Ivanca, Varaždina, Ludbrega, Lepoglave i Novog Marofa, te općina: Bednja, Cestica, Vinica, Breznički Hum, Gornji Kneginec, Martijanec, Maruševec, Ljubeščica, Sračinec, Sveti Ilija, Sveti Đurđ, Trnovec Bartolovečki, Mali Bukovec, Vinica i Visoko (Slika 22.).

Slika 22. - Napuštena eksploatacijska polja na području Varaždinske županije

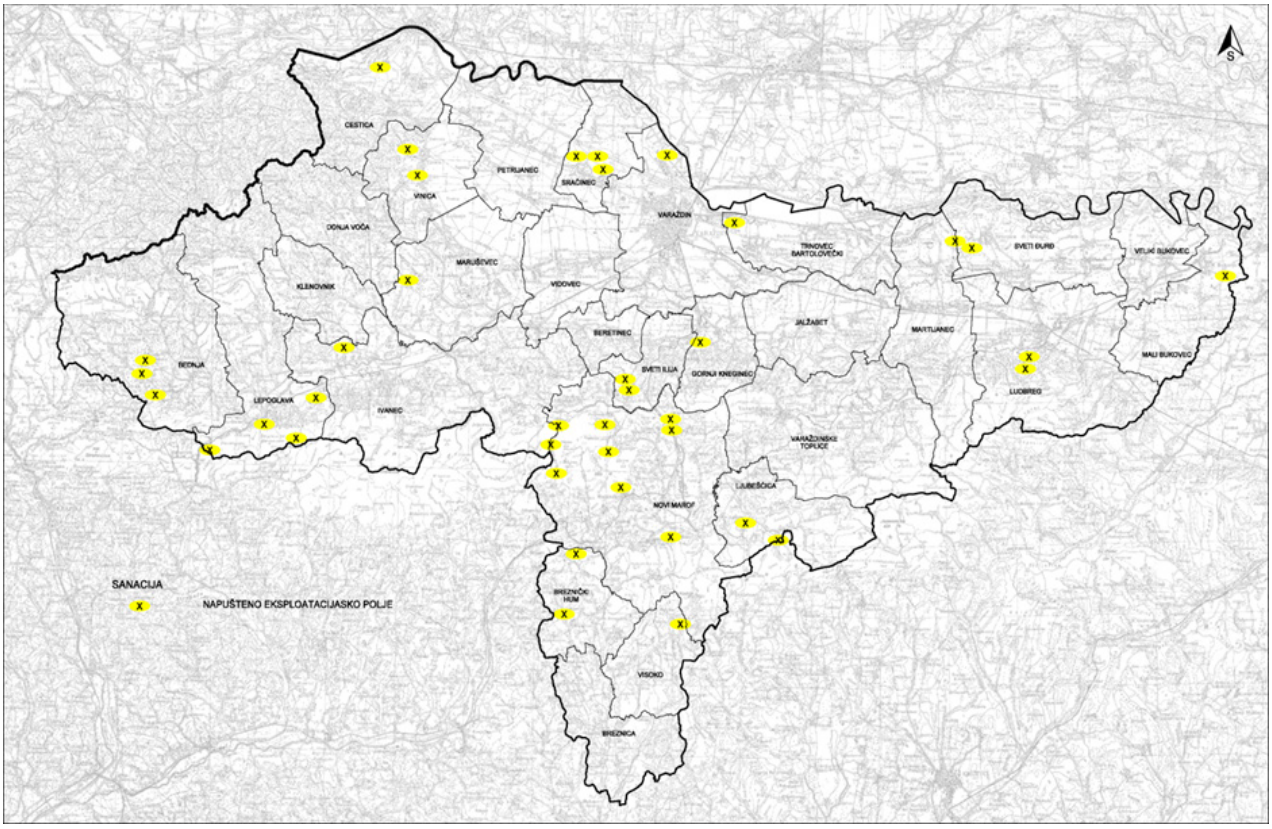

Izradio: Zavod za prostorno uređenje Varaždinske županije

Prostornim planovima općina i gradova na pojedinim od tih lokacija se također planirala odgovarajuća namjena u cilju sanacije (primjerice građevinska područja gospodarskih i sportsko-rekreacijskih namjena, ili vraćanje u prirodno stanje), dok je na nekim od tih lokacija kopova već dijelom započela prirodna rekultivacija prostora, pa druge namjene nisu posebno definirane.

Uvidom u prostorno-plansku dokumentaciju uočene su određene razlike u definiranju i planiranju površina za eksploataciju mineralnih sirovina između Prostornog plana Varaždinske županije te prostornih planova općina i gradova Varaždinske županije, kao i razlike u odnosu na postojeće aktualno stanje. Razlozi za razlike u definiranju ove namjene su različitim razinama prostornih planova u kojima se planirala ova namjena.

Slijedom navedenog PPŽ-om su obuhvaćena eksploatacijska polja koja su bila aktualna u vrijeme njegove izrade, ali je dana i mogućnost formiranja novih eksploatacijskih polja pod određenim uvjetima da se mogu osnovati kao odobrena eksploatacijska polja u skladu s propisima o rudarstvu, uvažavajući osnovne smjernice i preporuke PPŽ-a o zaštiti okoliša i očuvanju krajobraznih vrijednosti prostora.

Prostornim planovima općina i gradova definirane su konkretne lokacije i površine za istraživanje i eksploataciju mineralnih sirovina uvažavajući eksploatacijska polja i istražne prostore sukladno izdanim odobrenjima u vrijeme izrade, odnosno izmjene i dopune pojedinog prostornog plana. U pojedine prostorne planove JLS-a ugrađena su područja ograničenih potencijala za mineralne sirovine sukladno ranijoj Rudarsko-geološkoj studiji uz definiranje uvjeta pod kojima se na tim područjima može istraživati i eksploatirati mineralna sirovina (također ovisno o vremenu izrade prostornog plana ili njegove izmjene i dopune). S obzirom na različito vrijeme izrade prostornih planova i njihovih izmjena i dopuna neminovne su i razlike u definiranim i prikazanim eksploatacijskim poljima i istražnim prostorima u prostornim planovima u odnosu na njihovo stvarno ažurno stanje.

Prema važećim propisima s područja prostornog uređenja, istraživanje i eksploatacija mineralnih sirovina je od državnog značaja, te će se na provedbenoj razini planirati u Državnom planu prostornog razvoja koji je u izradi, a do njegovog donošenje u PPŽ-u, pa je ova tema obuhvaćena 3. ID PPŽ-a u izradi.

Lokacije za odlaganje viška iskopa koji predstavlja mineralnu sirovinu

Unatrag nekoliko godina postoji i problematika odlaganja viška iskopa (materijal iz iskopa nastao prilikom građenja građevina sukladno propisima o gradnji koji se ne ugrađuje u obuhvat te građevine, a sadrži mineralnu sirovinu) koji se stavlja na raspolaganje Republici Hrvatskoj kao vlasniku.

Temeljem Zakona o rudarstvu (»Narodne novine«, broj 56/13, 14/14, 52/18 i 115/18) i Pravilnika o postupanju s viškom iskopa koji predstavlja mineralnu sirovinu kod izvođenja građevinskih radova (»Narodne novine«, broj 79/14), jedinice područne (regionalne) samouprave dužne su uz suglasnost jedinica lokalne samouprave odrediti lokacije za odlaganje viška iskopa. Ukoliko se te lokacije ne odrede u propisanom roku, jedinice lokalne samouprave dužne su to učiniti na svom području. Temeljem ankete provedene 2015. godine od strane županijskog upravnog odjela nadležnog za gospodarstvo, na području Županije je 10 JLS-a imalo određene lokacije za višak iskopa, a temeljem upita Zavoda za prostorno uređenje 2018. samo 5 JLS-a je imalo određene lokacije (s time da sve JLS-e nisu odgovorile na anketu).

II.3.6. Vodnogospodarski sustavi

Prema podacima dobivenim od Hrvatskih voda, kao nadležnom javnom tijelu koje upravlja vodama, u ovom izvještajnom razdoblju, izvršeni su slijedeći zahvati na vodotocima (prema nadležnosti VGO):

VGO za Gornju Savu, VGI za mali sliv »Zelina-Lonja«

- radovi uređenja korita i tehničkog čišćenja (košnja) uz rijeku Lonju i potoke Presečno, Jarek Jales, Gegavac, Breznica, Kobiljak, Cukovec, Brodi
- gospodarsko održavanje (uređenje kanala, uklanjanje naplavina, izrada nasipa) uz rijeku Lonju i potoke Presečno, Gegavac, Cukovec, Kračevec, Kračevec II, Ščepanje, Ščepanje II, Ščepanje III, Brodi, Brstec
- izgradnja novog desnog nasipa u Općini Breznički Hum uz rijeku Lonju u dužini 2,2 km čime je spriječeno izlijevanje rijeke Lonje na okolna naselja i industrijsku zonu.

VGO za Muru i Gornju Dravu

- nije bilo izgradnje novih ni rekonstrukcije postojećih regulacijskih i vodnih građevina, no planirana je izrada projektne dokumentacije za izgradnju nasipa uz Plitvicu, Bednju, nasipa Selnica - Dubovica, nasipa za zaštitu gradskih bazena Varaždin, te retencija Čret, Kamenica, Koruščak i Grabušnica.

VGI za mali sliv »Plitvica - Bednja«

- poboljšanje/sanacija postojećih građevina

- obaloutvrda na rijeci Bednji u Varaždinskim Toplicama, u Ludbregu (šetnica), na potoku Pojatno u Ivanečkom Naselju
- čišćenje korita i uklanjanje vegetacije
- planirana je izrada projektne dokumentacije za gradnju novih i sanaciju kritičnih dijelova vodotoka (uređenje potoka Makoišće u Možđencu i Grani; izgradnja odvodnog kanala naselja Novo Selo Podravsko i Županec; uređenje lateralnog kanala naselja Greda; izgradnja odvodnog kanala naselja kapela Podravska; uređenje lateralnog kanala odvodnje naselja Bikovec, Biljevec i Jurketinec; izgradnja odvodnog kanala naselja Trnovec Bartolovečki; uređenje potoka Drenovec; uređenje potoka Vapnara u Strmcu Remetinečkom).

Vodnogospodarstvo obuhvaća sve djelatnosti vezane za podzemne i površinske vode, uz iznimku mineralnih i termalnih voda u kontekstu njihove eksploatacije kao mineralnih sirovina, te voda teritorijalnog mora i priobalnih voda.

Upravljanje vodama čine sve mjere i radnje koje se poduzimaju radi osiguranja potrebnih i dovoljnih količina voda namijenjenih za ljudsku potrošnju i vode odgovarajuće kvalitete za gospodarske potrebe, zaštitu ljudi i imovine od štetnog djelovanja voda, postizanje i očuvanje dobrog stanja voda i pripadajućih ekosustava.

Strategija prostornog razvoja RH naglašava da je zaštita i korištenje podzemnih voda prvorazredni nacionalni interes, a najznačajnije rezerve vode u sjevernom dijelu Hrvatske nalaze se u dolinama rijeka Drave i Save.

Za područje Varaždinske županije izrađena je Studija zaštite voda (2007. godine) prema kojoj je prioritet zaštita postojećih i planiranih vodocrpilišta i dovršenje sustava javne odvodnje u gradovima uz rijeku Bednju koja je na tim dionicama izložena pojačanim opterećenjima. Uz zaštitu dravskog vodonosnika, potrebno je štititi i posebno ugrožene površinske vode rijeke Bednje nizvodno od Lepoglava do ušća u rijeku Dravu. Izrađene su studije izvodljivosti za aglomeracije Varaždin, Ivanec, Lepoglava, Novi Marof, Varaždinske Toplice, Ludbreg i klaster aglomeracija Veliki Bukovec i Sveti Petar. Započeti su radovi na aglomeraciji Varaždin i Varaždinske Toplice.

Sustav vodoopskrbe i zaštita izvorišta detaljnije su obrađeni u ovom Izvješću, u točki *II.4.4.1. Opskrba pitkom vodom.*

Na području Županije koristi se potencijal rijeke Drave i postoje elektrane državnog značaja: HE Varaždin snage 94 MW, HE Čakovec snage 76 MW i MHE ABM Varaždin snage 635 kW. Prostornim planovima omogućuje se izgradnja malih HE na rijeci Bednji.

Sustavi **melioracijske odvodnje** izvode se zbog odvođenja suvišne vode s poljoprivrednog i drugog zemljišta putem odgovarajućih građevina i uređaja kojima se osiguravaju povoljniji uvjeti korištenja zemljišta. Melioracijska odvodnja je zastupljena na malom dijelu poljoprivrednih površina (područje općina Trnovec Bartolovečki, Jalžabet, Martijanec i Mali Bukovec).

Ukupna površina koja se **navodnjava** prema službenim podacima iznosi 455,10 ha. Za navodnjavanje se koristi 709 legaliziranih zdenaca kojih najviše ima u Općini Vidovec (477), Općini Maruševec (123), Općini Petrijanec (42) i Gradu Varaždinu (34). Budući da postoji još dosta nelegaliziranih zdenaca, navodnjavana površina je znatno veća i procjenjuje se na 655 ha. U 2018. godini izrađen je Plan navodnjavanja. Planom su predviđena 3 odvojena sustava navodnjavanja: Varaždin zapad, površine 2.700 ha; Varaždin istok, površine 5.000 ha i Ludbreg, površine 3.500 ha. Predviđene su najveće moguće površine za navodnjavanje, a iste će ovisiti o interesu i mogućnostima. Prema tom Planu za navodnjavanje bi se koristila voda iz postojećih akumulacija na rijeci Dravi.

Na rijekama, jezerima i bivšim šljunčarama koristi se voda ili prostor uz vodu za **sport i rekreaciju** ili se planira koristiti za spomenute namjene nakon završene eksploatacije i sanacije eksploatacijskih polja i primjerenog uređenja prostora. Od većih postojećih jezera koja se koriste u sportsko-rekreacijskoj namjeni navode se Trakošćansko jezero u Općini Bednja, Bitoševlje u Gradu Ivancu, Vinica u Općini Vinica, dva jezera u Općini Maruševec i Varaždin Breg u Općini Gornji Kneginec.

Radi upravljanja vodama u Republici Hrvatskoj utvrđena su vodna područja: Vodno područje rijeke Dunav i Jadransko vodno područje. Područje Varaždinske županije u cijelosti pripada Vodnom području rijeke Dunav, većim dijelom podslivu Drave i Dunava (rijeke Drava, Bednja i Plitvica), a manjim dijelom (općine Visoko, Breznica i Breznički Hum) podslivu rijeke Save (rijeka Lonja).

U cilju **zaštite od poplava**, uz rijeku Dravu, te uz akumulacijska jezera i pripadajuće kanale HE sustava u većem dijelu, te manjim dijelom uz rijeke Bednju i Plitvicu (na utoku u rijeku Dravu) izgrađeni su nasipi, a na rijeci Dravi vodograđevine, dok je uz postojeće retencije i akumulacije planiran niz novih takvih građevina, temeljem ranijih , ali i novijih studija. Za rijeku Dravu i dijelom za rijeku Bednju i Plitvicu određeno je inundacijsko područje.

Slika 23. - Prikaz vodnih površina, te postojećih i planiranih regulacijskih i zaštitnih građevina

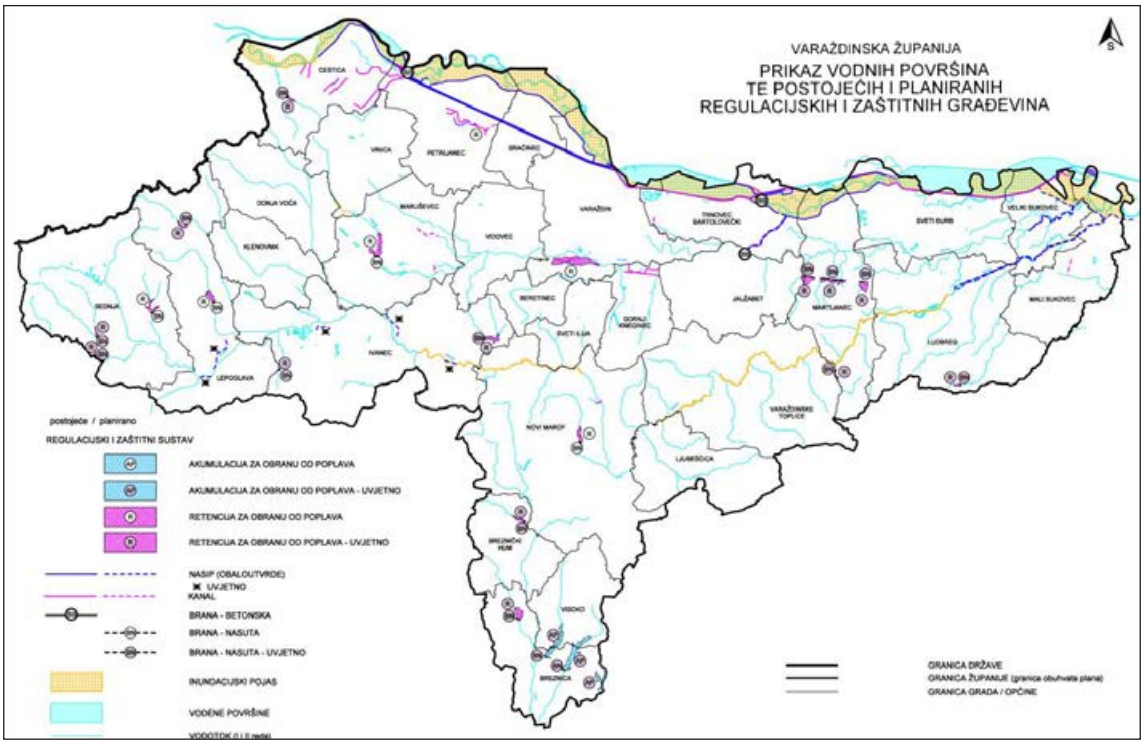

Izvor: Hrvatske vode, VGO za Muru i gornju Dravu, VGO za gornju Savu za potrebe izrade 3. ID PPŽ-a

Prema karti opasnosti od poplava na prostoru uz rijeku Dravu (tzv. branjena područja), postoji mala vjerojatnost pojavljivanja poplava, dok na prostoru inundacijskog područja rijeke Drave i na krajnjem istočnom dijelu (šire područje utoka Plitvice i Bednje u Dravu) postoji velika vjerojatnost pojavljivanja poplava. Područja uz rijeke Plitvicu i Bednju imaju većinom veliku vjerojatnost pojavljivanja poplava na gotovo cijelom svom toku. Uz rijeku Lonju (i nekim njenim pritocima) postoji uglavnom srednja i velika opasnost od pojavljivanja poplava.

Slika 24. - Karta opasnosti od poplava

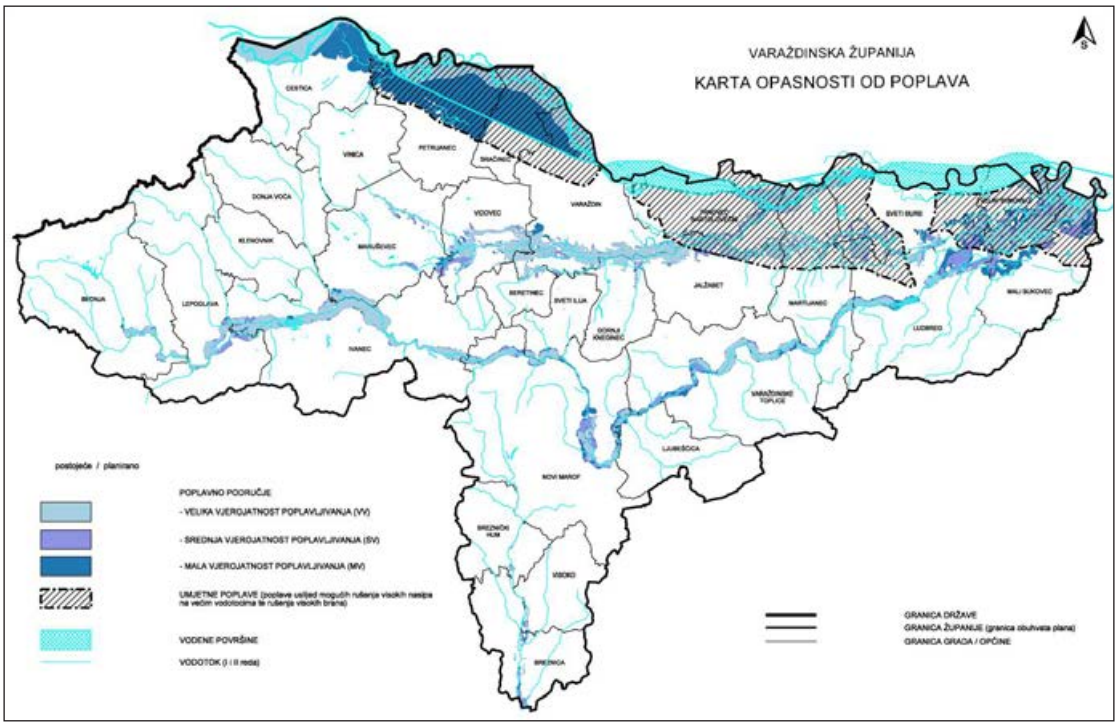

Izvor: Hrvatske vode VGO za Muru i gornju Dravu, Hrvatsle vode VGO za gornju Savu, Procjena ugroženosti Varaždinske županije

Napomena:

Pod pojmom »poplave srednje vjerojatnosti pojavljivanja« podrazumijeva se povratno razdoblje 100 godina, a pod pojmom »poplave male vjerojatnosti pojavljivanja« uključuju i poplave uslijed mogućih rušenja nasipa na većim vodotocima te rušenja visokih brana - umjetne poplave.

Osim poplava vezanih uz vodotoke, postoji i opasnost od poplava uzrokovanih prolomom hidroakumulacijskih brana, tj. rušenjem brana ili obodnih nasipa akumulacija i dovodnih kanala, odnosno njihovih puknuća. U slučaju takve poplave bile bi ugrožene poljoprivredne i šumske površine, te neka veća naselja.

II.3.7. Održivo gospodarenje otpadom

Održivo gospodarenje otpadom na području Varaždinske županije definirano je temeljem propisanih obveza i smjernica iz nacionalne zakonodavne regulative. Po ulasku Republike Hrvatske u Europsku uniju, u srpnju 2013. godine, na snagu je stupio Zakon o održivom gospodarenju otpadom u kojeg su implementirane direktive Europske unije. Zakonom su definirani ciljevi, obaveze svih dionika sustava i rokovi provedbe propisanih mjera i obveza. Nizom podzakonskih propisa (pravilnika, uredbi, naputaka i dr.) propisane su odredbe kojima se uređuje provedba održivog gospodarenja otpadom.

Osim ciljeva i mjera, Zakonom su utvrđeni osnovni planski dokumenti u gospodarenju otpadom: Plan gospodarenja otpadom Republike Hrvatske i Planovi gospodarenja otpadom jedinica lokalnih samouprava. U izvještajnom razdoblju od sredine 2015. godine do sredine 2019. godine, Zakon o održivom gospodarenju otpadom kao i njegove Izmjene i dopune nisu predvidjele daljnje donošenje županijskih planova gospodarenja otpadom već je to ostala obveza za državu i jedinice lokalne samouprave.

Sukladno Zakonu o otpadu (»Narodne novine«, broj 178/04, 153/05, 111/06, 60/08 i 87/09) donesena je Strategija gospodarenja otpadom Republike Hrvatske (»Narodne novine«, broj 130/05). Strategija je odredila strateške ciljeve: izbjegavanje nastajanja otpada, smanjivanje količina otpada na mjestu nastanka, izgradnju infrastrukture za gospodarenje otpadom te sanaciju i zatvaranje ne uvjetnih odlagališta. Prema ranije važećem Zakonu o otpadu donesen je Plan gospodarenja otpadom u Republici Hrvatskoj za razdoblje 2007. - 2015. godine (»Narodne novine«, broj 85/07), kao provedbeni dokument Strategije gospodarenja otpadom kojim se pokreću promjene u sustavu gospodarenja otpadom. Izmjene i dopune Plana gospodarenja otpadom Republike Hrvatske donesene su u 2010., 2011. i 2015. godine (»Narodne novine«, broj 126/10, 31/11 i 46/15).

Stupanjem na snagu Zakona o održivom gospodarenju otpadom utvrđen je sustav gospodarenja otpadom, načela, ciljevi i način gospodarenja otpadom, strateški i programski dokumenti u gospodarenju otpadom, djelatnosti, prekogranični promet otpada, informacijski sustav gospodarenje otpadom, te upravni i inspekcijski nadzor. Zakonom je određeno da županije nisu obveznici izrade plana gospodarenja otpadom dok su sukladno članku 21. Zakona, jedinice lokalne samouprave dužne su donijeti plan gospodarenja otpadom za razdoblje od šest godina.

Planski dokumenti gospodarenja otpadom u izvještajnom razdoblju od sredine 2015. godine pa do sredine 2019. godine

1. Temeljem ranijeg Zakona o otpadu Varaždinska županija donijela je Plan gospodarenja otpadom u Varaždinskoj županiji za razdoblje od 2008. - 2015. godine (»Službeni vjesnik Varaždinske županije«, broj 9/08) koji je bio na snazi do 31.12.2015. godine.
2. U izvještajnom razdoblju od sredine 2015. godine do sredine 2019. godine, sukladno Zakonu održivom gospodarenju otpadom (»Narodne novine«, broj 94/13, 73/17, 14/19 i 98/19) donesen je novi Plan gospodarenja otpadom Republike Hrvatske za razdoblje 2017. - 2022. godine (»Narodne novine«, broj 3/17) koji određuje i usmjerava održivo gospodarenje otpadom. Plan gospodarenja otpadom donio je mjere za postizanje ciljeva iz Strategije gospodarenja otpadom. Uspostava cjelovitog sustava gospodarenja otpadom je određena izgradnjom 13 regionalnih centara gospodarenja otpadom te zatvaranjem postojećih odlagališta otpada.

   Plan gospodarenja otpadom Republike Hrvatske ne predviđa uspostavu Centra za gospodarenje otpadom na području Varaždinske županije. Varaždinska županija je s tri susjedne županije i Općinom Koprivnički Ivanec potpisala ugovor o osnivanju trgovačkog društva s ograničenom odgovornošću »Piškornica« d.o.o. Regionalni centar za gospodarenje otpadom sjeverozapadne Hrvatske, na području Koprivničko-križevačke županije, čime se Varaždinska županija orijentirala za regionalni koncept zbrinjavanja otpada. Vlada Republike Hrvatske je 14. lipnja 2014. godine donijela Odluku o proglašenju projekta pod nazivom *»Regionalni centar za gospodarenje otpadom (RCGO) sjeverozapadne Hrvatske Piškorinica«* strateškim projektom Republike Hrvatske. Lokacija za smještaj Regionalnog centra gospodarenja otpadom za područje sjeverozapadne Hrvatske »Piškornica« planirana je Izmjenama i dopunama Prostornog plana Koprivničko - križevačke županije (»Službeni vjesnik Koprivničko-križevačke županije«, broj 8/07), a u postupku 3. Izmjenama i dopunama Prostornog plana Varaždinske županije koje su u tijeku planira se gospodarenje otpadom Varaždinske županije u okviru navedenog Regionalnog centra gospodarenja otpadom, a sukladno Zaključku županijske skupštine.

U okviru Regionalnog centra, na području Varaždinske županije planiraju se »moguće« lokacije pretovarnih stanica.

3. Slijedom navedenog, lokacija Županijskog centra za gospodarenje otpadom u Motičnjaku, koja je planirana 2. ID PPŽ-a iz 2006. godine više nije aktualna i neće se planirati u 3. ID PPŽ-a.
4. Varaždinska županija u važećem PPŽ-u ima u grafičkom dijelu označeno »sabirno mjesto opasnog otpada«, koja se više neće planirati u okviru postupka 3. ID PPŽ-a već se sabiranje opasnog otpada definira kroz odredbe za provođenje, a prema propisanim postupcima.
5. Propisima o održivom gospodarenju otpadom, građevine za gospodarenje otpadom su podijeljene prema nadležnosti na *građevine državnog* (centar za gospodarenje otpadom, spalionica otpada, odlagalište opasnog otpada), *županijskog* (reciklažni centri, sortirnice, postrojenja za biološku (aerobnu i anaerobnu) obradu otpada, građevine za obradu opasnog i neopasnog otpada, osim onih od državnog značaja, odlagalište neopasnog otpada uključujući i odlagalište s kazetom za zbrinjavanje građevnog otpada koji sadrži azbest, odlagalište inertnog otpada) i *lokalnog značaja*, (centri za ponovnu uporabu, reciklažna dvorišta, ostale građevine za sakupljanje i obradu otpada koje nisu od državnog i regionalnog značaja) koje se ovisno o značaju planiraju prostornim planovima u nadležnosti.

   Propisima iz područja prostornog uređenja određene su građevine, površine i zahvati u prostoru državnog i županijskog značaja koji se planiraju prostornim planovima. Sukladno tome se u postupku 3. ID PPŽ-a Varaždinske županije koje su u tijeku, planiraju građevine za gospodarenje otpadom (županijskog značaja i državnog značaja do donošenja Državnog plana prostornog razvoja) te se daju smjernice za planiranje građevina ove namjene od lokalnog značaja u PPUO/G-ovima, čime se stvaraju pretpostavke za provedbu Plana gospodarenja otpadom Republike Hrvatske i Zakona o održivom gospodarenju otpadom.
6. Proteklo razdoblje od sredine 2015. godine do sredine 2019. godine, karakterizira pokretanje većeg broja izmjena i dopuna PPUO/G-ova, između ostalog i u svrhu usklađivanja s posebnim propisima koji reguliraju gospodarenje otpadom, odnosno u svrhu realizacije građevina za gospodarenje otpadom lokalnog značaja.

Sukladno novom Zakonu o održivom gospodarenju otpadom, gospodarenje otpada je od interesa za Republiku Hrvatsku, te slijedom toga održivo gospodarenje otpadom i učinkovitost gospodarenja otpadom osiguravaju Vlada i nadležno Ministarstvo propisivanjem mjera gospodarenja otpadom, dok su jedinice lokalne i područne (regionalne) samouprave dužne na svom području osigurati uvjete i provedbu propisanih mjera gospodarenja otpadom. Pri tome više jedinca lokalne i područne (regionalne) može sporazumno osigurati zajedničku provedbu mjera gospodarenja otpadom.

Na području Županije planirana je uspostava cjelovitog sustava gospodarenja otpadom, koji se temelji na stvaranju preduvjeta za provođenje mjera sprečavanja nastanka otpada, odvajanju otpada na mjestu nastanka i uspostavi učinkovitog sustava odvojenog prikupljanja otpada. Gospodarenje otpadom u Varaždinskoj županiji provodi se na način koje ne dovodi u opasnost ljudsko zdravlje i ne dovodi do štetnih utjecaja na okoliš. Izbjegavaju se i smanjuju štetni rizici od onečišćenja voda, tla, zraka, biološke raznolikosti, utjecaji na područja kulturno - povijesnih, estetskih i prirodnih vrijednosti koje su od posebnog interesa, pojave neugodnih mirisa, buke.

Postojeći koncepti gospodarenja otpadom

S obzirom da Regionalni centar gospodarenja otpadom još nije u funkciji, gospodarenje otpadom u Varaždinskoj županiji provodi se sakupljanjem otpada putem odabranih koncesionara, uz djelomično razvrstavanje i odvojeno prikupljanje, a sakupljeni otpad se odlaže na kontrolirana odlagališta. Prema prikupljenim podacima konstatira se da je odvojeno prikupljanje otpada uvedeno u svih 28 jedinica lokalne samouprave u Varaždinskoj županiji.

Prema podacima iz Izvješća o provedbi plana gospodarenja otpadom Republike Hrvatske za razdoblje 2017. - 2022. godine i Objedinjenog izvješća o provedbi planova gospodarenja otpadom gradova i općina Varaždinske županije u 2018. godini, odvojeno prikupljanje otpada na području Varaždinske županije obavlja šest komunalnih tvrtki kroz pružanje javne usluge prikupljanja miješanog komunalnog i biorazgradivog otpada i to:

- ČISTOĆA d.o.o. Varaždin za **15** JLS
- IVKOM d.d. za **6** JLS,
- BABIĆ d.o.o. za **2** JLS
- NOVOKOM d.o.o. za **2** JLS
- LUKOM d.o.o. za **1** JLS
- EKO FLOR PLUS d.o.o. za **1** JLS
- GKP PRE-KOM d.o.o. za **1** JLS.

Područja (JLS-i) na kojima pojedine navedene tvrtke provode javnu uslugu prikupljanja miješanog komunalnog i biorazgradivog otpada prikazani su na slici 25.

Slika 25. - Sakupljači miješanog komunalnog i biorazgradivog otpada po jedinicama lokalne samouprave na području Varaždinske županije

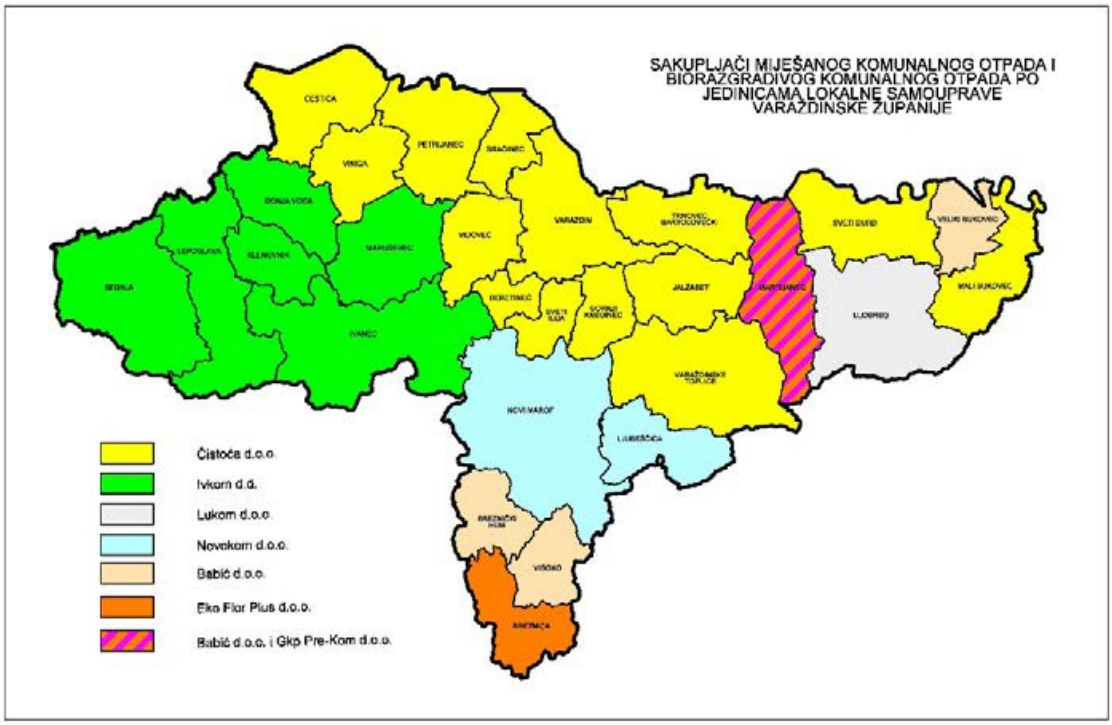

Izvor: Izvješće o provedbi Plana gospodarenja otpadom Republike Hrvatske za razdoblje 2017. - 2022. godine i Objedinjeno Izvješće o provedbi planova gospodarenja otpadom gradova i općina Varaždinske županije u 2018. godini

Lokacije odlaganja miješanog komunalnog otpada ovise o odabiru pružatelja javne usluge.

Ivkom d.d. Ivanec upravlja jedinim aktivnim odlagalištem u Varaždinskoj županiji (»Jerovec« u Gradu Ivancu) te sukladno ishođenoj dozvoli za gospodarenje otpadom prikupljeni otpad s područja gradova Ivanca i Lepoglave te općina Bednja, Donja Voća, Klenovnik i Maruševec odlaže na tom odlagalištu.

Čistoća d.o.o. Varaždin prikupljeni miješani komunalni otpad odvozi na odlagalište »Johovača« u Općini Velika Trnovitica u Bjelovarsko-Bilogorskoj županiji.

Babić d.o.o. je bio pružatelj javne usluge u Općini Martijanec u periodu od 01.01.2018. - 31.05.2018., a prikupljeni otpad se odvozio na odlagalište »Piškornica« u Općini Koprivnički Ivanec, Koprivničko-Križevačka županija i odlagalište u Općini Davor, Brodsko-posavska županija. Od 01.06.2018. javnu uslugu prikupljanja miješanog komunalnog i biorazgradivog otpada u Općini Martijanec vrši GKP PRE-KOM d.o.o., a prikupljeni otpad se odvozi na odlagalište »Piškornica«.

Djelatnosti gospodarenja pojedinim vrstama otpada obavljaju se na području cijele Županije, te brojne tvrtke (24) koje su registrirane za te djelatnosti i imaju propisane dozvole. Odvajanje otpada omogućuje recikliranje odnosno ponovnu uporabu otpada (staklo, papir, plastika, itd.) što rezultira krajnjim smanjenjem otpada i odgovornim ponašanjem prema otpadu i okolišu. Sustav održivog gospodarenja otpadom u Varaždinskoj županiji je u stalnom razvoju i vidljivi su pozitivni trendovi, kako po pitanju uključivanja u sustav svih korisnika koji još to nisu (uglavnom rubna rjeđe naseljena i prometno teže pristupačna područja), tako i po pitanju efikasnosti u smislu odvajanja i reciklaže iskoristivog materijala.

Predviđeno je da se uspostavom i početkom rada Regionalnog centra sva odlagališta trebaju zatvoriti. Na području Županije u ovom izvještajnom razdoblju u funkciji su bila odlagališta otpada na slijedećim lokacijama: »Gornje Vratno« u Općini Cestica, »Jerovec« u Gradu Ivancu, »Čret« u Gradu Novom Marofu i »Meka« u Gradu Ludbregu. Na lokaciji »Brezje« u Gradu Varaždinu skladišten je balirani otpad te su u tijeku aktivnosti sanacije utvrđene Programom sanacije lokacije »Brezje«. 2019. godine donesena je odluka o zatvaranju odlagališta »Brezje«. Odlagalište »Gornje Vratno« u Općini Cestica je tijekom 2018. godine, potpuno sanirano i zatvoreno. Odlagališta u Novom Marofu i Ludbregu su prestala s radom (istekom dozvola za odlaganje otpada) te se također otpad odvozi na odabrana odlagališta izvan Varaždinske županije. Tijekom 2016. godine, završena je sanacija bivšeg odlagališta »Meka« u Ludbregu koje je zatvoreno početkom 2015. godine, dok je sanacija bivšeg odlagališta »Čret« u Novom Marofu započela 2018. godine. Jedino odlagalište koje je još u funkciji je odlagalište »Jerovec« u Gradu Ivancu, koje je usklađeno s uvjetima Zakona o održivom gospodarenju otpadom. Do uspostave RCGO-a, miješani i biorazgradivi komunalni otpad će se odlagati na tom postojećem službenom odlagalištu otpada.

Nekontrolirano odlaganje otpada

Unatoč sustavu održivog gospodarenja otpadom koji se provodi na prostoru cijele Županije još uvijek postoje lokacije nekontroliranih, divljih odlagališta otpada i prostora onečišćenih otpadom, koja se konstanto saniraju (ali se i pojavljuju nova), a što je u nadležnosti JLS-a. Na području Varaždinske županije postoji više takvih lokacija, odnosno manjih neuređenih prostora koji nisu predviđeni za odlaganje otpada, a na njima se odbacuje građevinski, miješani komunalni i glomazni otpad.

U Tablici 33. se daje popis lokacija odbačenog otpada sukladno dostavljenim podacima iz planova gospodarenja otpadom gradova i općina s područja Varaždinske županije. Primjetno je da su jedinice lokalne samouprave s najviše takvih lokacija: Grad Varaždin i Općine Trnovec Bartolovečki, Petrijanec i Vidovec. Na predmetnim onečišćenim lokacijama su u tijeku mjere sanacije.

Tablica 33. - Prikaz lokacija odbačenog otpada sukladno dostavljenim podacima iz planova gospodarenja otpadom gradova i općina na području Varaždinske županije

Grad/Općina	lokacija odbačenog otpada	mjere za uklanjanje
Grad Varaždin	**5** (Arena, Kumičićeva ulica, Bombellesova ulica, Krči, Brezje)	Odluka o provedbi posebnih mjera sprečavanja odbacivanja otpada
Grad Ivanec	nema podatka	nema podatka
Grad Lepoglava	0	Odluka o provedbi posebnih mjera sprečavanja odbacivanja otpada, »Zelena čistka«
Grad Ludbreg	nema podatka	nema podatka
Grad Varaždinske toplice	nekoliko (vodotoci, šume, poljoprivredna zemljišta)	Odluka o provedbi posebnih mjera sprečavanja odbacivanja otpada
Općina Cestica	nekoliko	u 2019. sanacija
Općina Gornji Kneginec	nekoliko	u Proračunu osigurana sredstva za sanaciju
Općina Jalžabet	nekoliko	u 2019. sanacija
Općina Martijanec	nema podatka	nema podatka
Općina Maruševec	**3** (Prodnica Čalinečka, Noviška Greda i Noviška Jurketinec)	nisu predviđena sredstva za sanaciju, postavljene table zabrane
Općina Petrijanec	**3** (Romsko naselje, Ovčarnica Majerje, Šuma kod Družbinca)	»Zelena čistka«, table zabrane, ograđivanje, edukacija
Općina Trnovec Bartolovečki	**6** (poduzetnička zona, Okrugle, poljski putevi u Šemovcu i potok Jezerčica, granica s Orehovicom, kanal uz HE Šemovec, šuma u Zamlaki)	vlasnik građevinskog otpada je o svom trošku isti uklonio i priveo zemljište u prvobitno stanje
Općina Sveti Ilija	0	0
Općina Vidovec	**3** (Cargovečka šudrana, Nerod i Nerod 2)	inspekcija zaštite okoliša naredila uklanjanje otpada

Izvor: Izvješće o provedbi Plana gospodarenja otpadom Republike Hrvatske za razdoblje 2017. - 2022. godine i Objedinjeno Izvješće o provedbi planova gospodarenja otpadom gradova i općina Varaždinske županije u 2018. godini

Lokacije/građevine gospodarenja otpadom na lokalnoj razini (planirane i izgrađene)

Kroz brojne izmjene i dopune prostornih planova u ovom izvještajnom razdoblju, planirana je infrastruktura koja omogućuje ispunjavanje ciljeva gospodarenja otpadom kroz centre za ponovnu uporabu, reciklažna dvorišta, kompostane i pretovarne stanice.

Izmjenama i dopunama Zakona o održivom gospodarenju otpadom, Izvršno tijelo jedinice lokalne samouprave dužno je na svom području osigurati: obavljanje javne usluge prikupljanja miješanog komunalnog otpada i biorazgradivog komunalnog otpada i usluge povezane s javnom uslugom na način propisan Zakonom i uredbom, odvojeno prikupljanje problematičnog otpada, otpadnog papira i kartona, metala, stakla, plastike i tekstila, krupnog (glomaznog) komunalnog otpada i otpada koji je propisan posebnim Pravilnikom, sprečavanje odbacivanja otpada na način suprotan Zakonu te uklanjanje odbačenog otpada, donošenje i provedbu plana gospodarenja otpadom jedinice lokalne samouprave, provođenje izobrazno-informativne aktivnosti na svom području i mogućnost akcija prikupljanja otpada.

U dokumentima prostornog uređenja jedinice lokalne samouprave određivale su i određuju uglavnom lokacije za reciklažna dvorišta za komunalni otpad i reciklažna dvorišta za građevni otpad i otpad koji sadrži azbest, te pretovarne stanice, kao i eventualno druge vrste građevina za održivo gospodarenje otpadom sukladno zakonskim obvezama koje su na snazi ili su bile na snazi u vrijeme izrade, odnosno izmjena i dopuna prostornog plana JLS. Sukladno navedenom, u važećim prostornim planovima JLS-a definirane su slijedeće lokacije, odnosno mogućnosti za postupanje/gospodarenje otpadom.

Tablica 34. - Lokacije gospodarenja otpadom prema PPUO/G-ovima

JLS	naziv lokacije
Varaždin	**Motičnjak -** predviđen za pretovarnu stanicu, reciklažno dvorište i reciklažno dvorište za građevinski otpad (lokacija tvrtke Colas), građevine za razvrstavanje, mehaničku obradu i pakiranje komunalnog i neopasnog proizvodnog otpada, te sanacija lokacija na kojima je bilo postupanje s otpadom. **Brezje** - u skladu s Planom gospodarenja otpadom Grada Varaždina određena je sanacija divljih odlagališta Motičnjak i lokacije Brezje na kojoj je privremeno skladišten balirani komunalni otpad. **Poljana Biškupečka -** određena za reciklažno dvorište i reciklažno dvorište za građevinski otpad, za razvrstavanje, mehaničku obradu i pakiranje komunalnog i neopasnog proizvodnog otpada sa kratkotrajnim skladištenjem, te kao **alternativna lokacija pretovarne stanice.** Predviđa se zbrinjavanje biootpada u sklopu bio pročistača u susjednoj Općini Trnovec Bartolovečki.
Ivanec	**Jerovec -** lokacija postojećeg odlagališta otpada Jerovec planira se za prenamjenu u pretovarnu stanicu i reciklažno dvorište za odvojeno prikupljanje otpada u gospodarenju komunalnim otpadom/reciklažno dvorište za građevni otpad.
Ludbreg	**Meka -** sukladno posebnom propisu planira se sanacija i zatvaranje odlagališta te prenamjena u pretovarnu stanicu i reciklažno dvorište za odvojeno prikupljanje otpada u gospodarenju komunalnim otpadom/reciklažno dvorište za građevni otpad te prostor za biorazgradiv otpad (kompostana).
Novi Marof	Lokacija reciklažnog dvorišta za odvojeno prikupljanje otpada u gospodarenju komunalnim otpadom se planira na lokaciji malog i srednjeg poduzetništva kod autobusnog kolodvora u Novom Marofu. Lokacija reciklažnog dvorišta za građevni otpad planira se na prostoru zapadno od lokacije odlagališta »Čret« u sanaciji.
Lepoglava	**Očura** - reciklažno dvorište za odvojeno prikupljanje otpada u gospodarenju komunalnim otpadom i za građevinski otpad na jedinstvenoj lokaciji - u sklopu planirane gospodarske zone na području kamenoloma daje se mogućnost obrade građevinskog otpada - za privremeno odlaganje otpada s područja Grada koristi se odlagalište u Jerovcu.
Varaždinke Toplice	Smještaj reciklažnog dvorišta za odvojeno prikupljanje otpada u gospodarenju komunalnim otpadom i reciklažnog dvorišta za građevinski otpad planira se, varijantno, na četiri lokacije: unutar zasebne zone rezervirane za obradu i skladištenje otpada (**lokacija uz Bednju**) i/ili unutar gospodarskih zona u **Petkovcu, Škarniku i Lovrentovcu**. Planom gospodarenja otpadom Grada Varaždinske Toplice (»Službeni vjesnik Varaždinske županije«, broj 33/12 i 29/14) određene su moguće lokacije reciklažnih dvorišta u skladu s PPUG-om, a odabir smještavanja reciklažnog dvorišta na lokaciji Škarnik (unutar gospodarske zone) utvrđen je Odlukom Gradskog vijeća Grada Varaždinske Toplice od 30.10.2013. »Službeni vjesnik Varaždinske županije«, broj 61/13). Predmetna odabrana lokacija reciklažnog dvorišta smještena je u rubnom zapadnom dijelu zone na parceli čkbr. 3365/1 k.o. Svibovec (prema zadnjim raspoloživim podacima dobivenim od Područnog ureda za katastar Varaždin, a u važećem Prostornom planu uređenja Grada Varaždinske Toplice to je parcela čkbr. 2566/1 k.o. Svibovec). Preostale lokacije reciklažnog dvorišta se zadržavaju kao varijantne.
Bednja	Jedinstvena lokacija reciklažnog dvorišta planira se **unutar gospodarske proizvodne zone u Bednji** (u njenom južnom dijelu), a sastoji se od reciklažnog dvorišta za odvojeno prikupljanje otpada u gospodarenju komunalnim otpadom, te reciklažnog dvorišta za građevinski otpad i otpad koji sadrži azbest.
Beretinec	Lokacija reciklažnog dvorišta za komunalni otpad i za građevinski otpad se planira u naselju **Beretinec** kao izdvojeno građevinsko područje izvan naselja **u zoni rezervirane gospodarske namjene.**
Breznica	Nije definirana lokacija za gospodarenje otpadom.

JLS	naziv lokacije
Breznički Hum	**Radešić** - lokacija za gradnju reciklažnog dvorišta za građevni otpad uz eksploatacijsko polje kamena; - u okviru **gospodarske zone Breznički Hum -** lokacija reciklažnog dvorišta za odvojeno prikupljanje otpada u gospodarenju komunalnim otpadom.
Cestica	**Gornje Vratno** - na području istočno od postojećeg odlagališta otpada (koje je u međuvremenu sanirano) planira se reciklažno dvorište kao jedinstvena lokacija za komunalni i građevni otpad.
Donja Voća	Građevinsko područje naselja, proizvodno - poslovne namjene u naselju Gornja Voća planirano je za reciklažno dvorište.
Gornji Kneginec	Unutar izdvojenog građevinskog područja komunalno - servisne namjene (centralno reciklažno dvorište za područje Općine /oznaka RD/ općinsko reciklažno dvorište za građevinski otpad /oznaka RDG/ deponija za deponiranje viška iskopa koji predstavlja mineralnu sirovinu kod izvođenja građevinskih radova /oznaka VI).
Jalžabet	Potencijalna, uvjetna lokacija za obradu neopasnog tehnološkog otpada i za odlaganje komunalnog i inertnog otpada u naselju Jalžabet, kao jedna od mogućih lokacija prema PPŽ-u - sporazum s Gornjem Knegincem za korištenje reciklažnog dvorišta
Klenovnik	Planom nije određena lokacija nove deponije na području Općine, otpad će se odvoziti na zajedničku **deponiju u Jerovec.**
Ljubeščica	Općina Ljubešćica prostornim planom i UPU-om Poduzetničke zone Ljubešćica rezervirala prostor za smještaj reciklažnog dvorišta za odvojeno prikupljanje otpada u gospodarenju komunalnim otpadom i reciklažnog dvorišta za građevinski otpad. Sukladno zakonom propisanoj mogućnosti da više jedinica lokalne i područne samouprave mogu sporazumno osigurati zajedničku provedbu mjera gospodarenja otpadom, Općina Ljubešćica je sklopila **dogovor s Gradom Novi Marof** o zajedničkom korištenju reciklažnog dvorišta kada isto bude izgrađeno na području Grada Novi Marof.
Mali Bukovec	Nije definirana lokacija za gospodarenje otpadom.
Martijanec	**Gospodarska zona u naselju Martijanec** - dvije varijantne lokacije unutar gospodarske zone u naselju Martijanec: u jednoj varijanti u **sjeverozapadnom dijelu zone** (sjeverno od postojeće izgradnje), a u drugoj varijanti u **sjeveroistočnom dijelu proširene gospodarske zone**. Konkretno područje lokacije u drugoj varijanti definirat će se Urbanističkim planom uređenja (UPU-om) koji se treba izraditi za prošireni dio gospodarske zone.
Maruševec	**Donje Ladanje - Jablanac i Čalinec - Prodnica** - dvije lokacije za reciklažno dvorište, i to u **naselju Donje Ladanje** (na granici sa Općinom Vinica) i na području naselja Čalinec.
Petrijanec	Odredbama se predviđa smještaj reciklažnog dvorišta u jednom od većih općinskih naselja.
Sračinec	**Turnišće** - reciklažno dvorište kao jedinstvena lokacija za komunalni i građevni otpad.
Sveti Đurđ	**Sveti Đurđ i Hrženica** - lokacije reciklažnih dvorišta kao jedinstvenih lokacija za odvojeno prikupljanje otpada u gospodarenju komunalnim otpadom i za građevinski otpad.
Sveti Ilija	**U okviru gospodarske zone Tomaševec Biškupečki - Križanec** - lokacija za reciklažno dvorište za odvojeno prikupljanje otpada u gospodarenju komunalnim otpadom i reciklažno dvorište za građevni otpad i otpad koji sadrži azbest u okviru poslovne - komunalno-servisne namijene određene za gospodarenje otpadom, u zapadnom području gospodarske zone. U prelaznom periodu sporazum s Općinom Gornji Kneginec za korištenje uspostavljenog reciklažnog dvorišta u Gornjem Knegincu.
Trnovec Bartolovec	Smještaj reciklažnog dvorišta planira se kao jedinstvena lokacija (za odvojeno prikupljanje otpada u gospodarenju komunalnim otpadom i građevni otpad) na sjevernom dijelu naselja Trnovec unutar gospodarske zone. **Južni dio naselja Zamlaka** - kompostana.
Veliki Bukovec	Nije definirana lokacija za gospodarenje otpadom.
Vidovec	Smještaj reciklažnih dvorišta planira se u naselju Cargovec.
Vinica	**Vinica** - Jedinstvena lokacija za reciklažna dvorišta definira se u istočnom dijelu naselja Vinica, južno do lokalne ceste L25034, na prostoru poljoprivrednog zemljišta okruženog šumskim područjem. Preporuča se zapadni dio lokacije koristiti za gospodarenje građevnim otpadom.
Visoko	**U okviru gospodarskih zona u naseljima Visoko i Vinično -** varijantne lokacije reciklažnog dvorišta za odvojeno prikupljanje otpada u gospodarenju komunalnim otpadom i za građevni otpad.

Izvor: Prostorni planovi uređenja općina i gradova Varaždinske županije

Slika 26. - Lokacije gospodarenja otpadom i postojeća odlagališta otpada prema PPUO/G-ovima

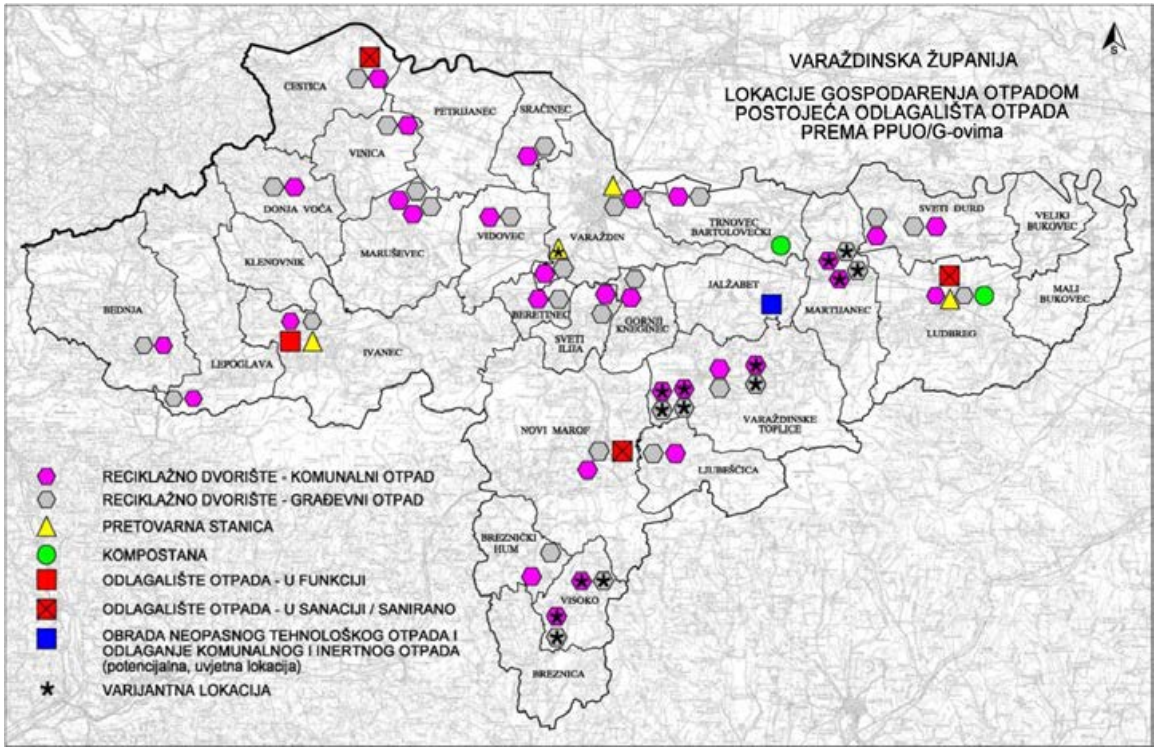

Izradio: Zavod za prostorno uređenje Varaždinske županije temeljem Prostornih planova uređenja općina i gradova Varaždinske županije

Sukladno Zakonu o održivom gospodarenju otpadom građevina za gospodarenje otpadom lokalnog značaja je svaka građevina za gospodarenje otpadom koja nije centar za gospodarenje otpadom, spalionica otpada, odlagalište opasnog otpada (građevine državnog značaja), odlagališta neopasnog otpada i kazeta za zbrinjavanje azbesta (građevine županijskog značaja).

U Tablici 34. i na Slici 26. je prikazano stanje postojećih i planiranih građevina i uređaja za gospodarenje otpadom sukladno podacima iz Prostornih planova uređenja općina i gradova Varaždinske županije.

U Tablici 35. daje se prikaz stanja postojećih i planiranih građevina/ uređaja za gospodarenje otpadom sukladno dostavljenim podacima iz planova gospodarenja otpadom gradova i općina.

Tablica 35. - Lokacije građevina/ uređaja za gospodarenje otpadom prema planovima gospodarenja otpadom JLS

JLS	postojeće građevine za gospodarenje otpadom	planirane građevine za gospodarenje otpadom
Grad Varaždin	građevina za gospodarenje neopasnim otpadom s retovarnom stanicom, reciklažno dvorište u Motičnjaku	mobilno reciklažno dvorište
Grad Ivanec	reciklažno dvorište, odlagalište za neopasni otpad Jerovec	reciklažno dvorište za građevni otpad u Jerovcu
Grad Lepoglava	Sporazum s Gradom Ivancem o korištenju zajedničkog reciklažnog dvorišta u krugu Ivkom d.d. (Grad Ivanec)	reciklažno dvorište za građevni otpad u Jerovcu
Grad Ludbreg	sanirano odlagalište Meka, reciklažno dvorište	
Grad Varaždinske Toplice	nema podataka	uspostava 2 sustava podzemnih kontejnera
Općina Cestica	sanirano odlagalište Gornje Vratno	mobilno reciklažno dvorište
Općina Gornji Kneginec	sanirano odlagalište u G. Knegincu, reciklažno dvorište u G. Knegincu	nema podataka
Općina Jalžabet	Sporazum s Općinom G. Kneginec o zajedničkom korištenju reciklažnog dvorišta u G. Knegincu (Općina Gornji Kneginec)	

JLS	postojeće građevine za gospodarenje otpadom	planirane građevine za gospodarenje otpadom
Općina Martijanec	mobilno reciklažno dvorište	nema podataka
Općina Maruševec	nema građevina	nema podataka
Općina Petrijanec	nema građevina	nema podataka
Općina Trnovec Bartolovečki	Sporazum s Gradom Varaždinom o zajedničkom korištenju reciklažnog dvorišta u Motičnjaku (Grad Varaždin)	izgradnja reciklažnog dvorišta za građevinski otpad
Općina Sveti Ilija	Sporazum s Općinom G. Kneginec o zajedničkom korištenju reciklažnog dvorišta u G. Knegincu (Općina Gornji Kneginec)	nema građevina
Općina Vidovec	nema građevina	nema građevina

Izvor: Izvješće o provedbi Plana gospodarenja otpadom Republike Hrvatske za razdoblje 2017. - 2022. godine i Objedinjeno Izvješće o provedbi planova gospodarenja otpadom gradova i općina Varaždinske županije u 2018.

Postizanje ciljeva održivog gospodarenja otpadom na području Varaždinske županije definiranih Planom gospodarenja otpadom u Republici Hrvatskoj za razdoblje 2017. - 2022. godine u svim aspektima gospodarenja otpadom, moguće je ukoliko je planirana provedba niza mjera i aktivnosti na svim administrativnim razinama, od onečišćivača, ministarstava, JLS, županija i drugih.

Zaključno se može konstatirati da su u ovom izvještajnom razdoblju nastavljene aktivnosti izrade potrebnih dokumenata (Planova gospodarenja otpadom, Odluka o pružanju javne usluge sakupljanja miješanog komunalnog otpada i javne usluge sakupljanja biorazgradivog otpada iz miješanog komunalnog otpada, evidencije onečišćenih lokacija, određivanje novih cjenika komunalnih usluga i drugo).

Isto tako, vidljivo je iz Izvješća o provedbi Plana gospodarenja otpadom Republike Hrvatske za razdoblje 2017. - 2022. godine i Objedinjenog Izvješća o provedbi planova gospodarenja otpadom gradova i općina Varaždinske županije u 2018. godini kako su jedinice lokalne samouprave tijekom ovog izvještajnog razdoblja, financijski ulagale minimalna sredstva za komunalnu infrastrukturu odnosno za provedbu propisanih mjera gospodarenja otpadom, te da su bile orijentirane na izradu planske dokumentacije i donošenje Odluka o izboru komunalnih tvrtki koje pružaju javnu uslugu prikupljanja miješanog komunalnog otpada i dr. Konkretne mjere i aktivnosti, tipa izgradnje reciklažnih dvorišta, sanacije odlagališta i drugo, su se stihijski provodile na području Županije. Međutim, ono što je potrebno naglasiti je da su se provodile edukacije stanovništva u suradnji s komunalnim poduzećima koja pružaju javnu uslugu prikupljanja komunalnog otpada.

Problematika održivog gospodarenja otpadom u Varaždinskoj županiji gotovo je istovjetna s postojećim stanjem i problemima gospodarenja otpadom cijele Republike Hrvatske:

- nedovoljno odvajanje iskoristivih komponenti otpada i nedovoljan postotak recikliranja
- prevelike količine komunalnog otpada se odlažu bez oporabe na odlagališta otpada
- sporost u provođenju sanacija zatvorenih odlagališta otpada
- nedovoljna informiranost stanovništva.

Iz navedenog je vidljivo da je većina jedinica lokalne samouprave u ovom izvještajnom razdoblju definirala lokacije za reciklažna dvorišta za komunalni otpad, odnosno odvojeno prikupljanje otpada i reciklažna dvorišta za građevni otpad i otpad koji sadrži azbest u prostorno-planskoj dokumentaciji. Važno je naglasiti da je potrebno povećati aktivnosti po pitanju edukacije stanovništva, izdvajanja papira, kartona i ostalih vrijednih sirovina.

Ciljevi, postoci i rokovi koji su propisani Planom gospodarenja otpadom Republike Hrvatske za razdoblje 2017. - 2022. godine, na području Županije se realiziraju sporo. Stoga je potrebno uložiti dodatne napore u provođenju zadanih ciljeva svih dionika u gospodarenju otpadom kako bi se u budućem razdoblju u potpunosti implementirao program cjelovitog gospodarenja otpadom i ispunile zakonske obveze. Također, potrebno je što više koristiti sredstava FZOEU za izgradnju sortirnica, spremnika, reciklažnih dvorišta, edukacija i drugo.

II.4. OPREMLJENOST PROSTORA INFRASTRUKTUROM OD ZNAČAJA ZA ŽUPANIJU

II.4.1. Prometna infrastruktura

Varaždinska županija ima veliki prometni značaj unutar Republike Hrvatske obzirom da predstavlja spoj sa europskim prometnim sustavima i da se u ovom prostoru križaju dva važna prometna koridora: transverzalni, koji je najkraća i prometno najpogodnija veza srednjeg Podunavlja i sjevernog Jadrana i longitudinalni, koji slijedi tok rijeke Drave i povezuje Republiku Hrvatsku sa zapadnim i istočnim susjedinim područjima.

Osim ovih prometnih koridora područjem Županije prolaze i drugi značajni infrastrukturni koridori (željeznički koridori, elektroenergetski vodovi, vodovi plinskog transportnog sustava, telekomunikacijski i drugi koridori).

Strategija prometnog razvoja Republike Hrvatske (2017. - 2030.) je za područje Varaždinske županije planirala mjere iz cestovnog i željezničkog prometa. Za cestovni promet mjera Ro.9 (elementi cestovne mreže) planira novi koridor za državnu cestu D2 (Podravska brza cesta) i mjera Ro.19 (cestovna mreža - javne ceste i povezivanje) koja kroz koncept funkcionalnih regija navodi brzu cestu od Čakovca preko Varaždina, Ivanca, Lepoglave i Krapine do Zagreba. Za željeznički promet mjera R.18 kao prugu za povezivanje funkcionalnih regija navodi prugu Čakovec-Varaždin-Zabok-Zagreb kao prugu za povezivanje funkcionalnih regija.

Varaždinska županija uključena je u međužupanijski projekt Razvoj integriranog prijevoza putnika (IPP) i intermodalnog prijevoza tereta (IPT) na području podregije Sjeverna Hrvatska. U okviru projekta izrađen je Master plan integriranog prijevoza putnika, te je taj dokument temelj za planiranje i razvoj prometne infrastrukture i prijevoznih usluga na području Varaždinske županije. Master plan IPP-a (»Službeni vjesnik Varaždinske županije«, broj 54/17) je izrađen s ciljem stvaranja strateškog temelja za prometni razvoj na principima održivosti (održivom razvoju), te kao temeljni strateški dokument koji će Varaždinskoj, Međimurskoj i Koprivničko-križevačkoj županiji omogućiti korištenje sredstava Europske unije za prometne projekte. Potrebno je omogućiti značajnije korištenje javnog prijevoza i drugih održivih modova prijevoza (biciklistički, pješački) u cilju povećanja mobilnosti i smanjenja utjecaja prometa na okoliš, te povećanje udjela željezničkog prometa.

Sastavni dio Master plana IPP-a je popis utvrđenih infrastrukturnih projekata na području Županije.

U pripremi je nastavak istog projekta izradom Masterplana intermodalnog prijevoza tereta (IPT) na istom području.

II.4.1.1. Cestovni promet

Cestovni promet na području Varaždinske županije izrazito je razvijen kako zbog sjecišta međunarodnih prometnih pravca, tako i zbog prostornog razmještaja stanovništva, gospodarskih, uslužnih, zdravstvenih, prosvjetnih, kulturnih, i drugih funkcija unutar same Županije i u okruženju. Veliki lokalni promet uslijed dnevnih migracija ljudi zbog posla, škole i drugih potreba, kao i transportni promet koji prolazi županijom, pridonijeli su razvoju cestovne mreže što dokazuje gustoća mreže javnih cesta u Varaždinskoj županiji koja iznosi 943 m/km^2, što predstavlja povećanje u odnosu na 2015. godinu kada je iznosila 934 m/km^2. Varaždinska županija ima najveću gustoću mreže javnih cesta u odnosu na ostale županije, s obzirom da je prosječna gustoća mreže javnih cesta u Hrvatskoj 472 m/km^2 (podaci DSZ).

Stupanj motorizacije (broj motornih vozila na 1000 stanovnika) iznosi 554 što je dokaz velike mobilnosti stanovnika na ovom području i predstavlja veliko povećanje u odnosu na 2015. godinu kada je iznosio 485. Stupanj automobilizacije (broj osobnih automobila na 1000 stanovnika) je 401, a i to je znatno više u odnosu na 347 iz 2015. godine (prema podacima DZS).

Navedeni podaci ukazuju na veliki promet te na potrebu stalnog poboljšavanja, rekonstrukcije i modernizacije postojeće cestovne mreže i izgradnje planiranih novih cesta.

Planirane brze ceste definirane strateškim i planskim dokumentima još uvijek su u različitim fazama studijske i projektne razrade.

- Za brzu cestu Varaždin-Ivanec-Lepoglava-Krapina tzv. Zagorsku brzu cestu izrađeno je idejno rješenje i studija o utjecaju zahvata na okoliš te je ishođeno Rješenje o prihvatljivosti zahvata na okoliš. Za dionicu Varaždin-Lepoglava izdana je lokacijska dozvola, te je u tijeku izrada tehničke dokumentacije za ishođenje građevinske dozvole.
- U sklopu pripreme studijske i projektne dokumentacije za Podravsku brzu cestu izrađena je građevinsko-tehnička studija i definiran je koridor kojim će proći buduća brza cesta. Donošenjem izmjena i dopuna Prostornog plana Međimurske županije 2010. godine usuglašen je s Varaždinskom županijom položaj mogućeg cestovnog spoja Varaždina i Čakovca biti zapadno od grada Varaždina, a spoj na Podravsku brzu cestu planira se između državne ceste D2 i kanala HE sustava. Navedeni mogući cestovni spoj planira se kao alternativni koridor u postupku 3. ID PPŽ-a koje su u tijeku.
- Za obilaznicu Grada Novog Marofa od DC 22 do DC 3 izrađeno je idejno rješenje i studija utjecaja na okoliš, te je ishođena lokacijska dozvola i zatražena građevinska dozvola.
- Za spojnu cestu od brze ceste Popovec-Marija Bistrica-Zabok do Brezničkog Huma izrađeno je idejno rješenje.
- Za izmještanje državne ceste DC2 na dionici Petrijanec-Hrašćica izrađena je studija varijantnih rješenja.
- Na izgrađenoj dionici jugozapadne obilaznice Varaždina, Nedeljanec-Kneginec u točki presjecanja sa cestom u blizini naselja Jalkovec i Gojanec u tijeku je izrada idejnog rješenja za čvor Jalkovec.

Od značajnijih zahvata na prometnicama Varaždinske županije valja istaknuti radove na rekonstrukciji nadvožnjaka na istočnoj obilaznici grada Varaždina.

II.4.1.1.1. Mreža javnih cesta Varaždinske županije i duljina cesta po vrstama

Cestovna mreža prema Zakonu o cestama (»Narodne novine«, broj 84/11, 22/13, 54/13, 148/13 i 92/14) obuhvaća javne ceste i nerazvrstane ceste. Odlukom o razvrstavanju javnih cesta (»Narodne novine«, broj 103/18) javne ceste se razvrstavaju u četiri skupine: autoceste, državne ceste, županijske ceste i lokalne ceste. U Tablici 36. prikazani su podaci o duljinama pojedinih vrsta cesta u 2019. i 2015. godini.

Tablica 36. - Cestovna mreža prema vrsti cesta na području Varaždinske županije u 2019. i 2015. godini

godina	javne ceste				nerazvrstane ceste (km)	ukupna duljina cestovne mreže (km)
	autoceste (km)	državne ceste (km)	županijske ceste (km)	lokalne ceste (km)		
2019.	44,91	200,83	444,52	500,25	3.521,40	4.711,91
	1.190,51					
2015.	44,91	200,77	441,23	491,86	3.222,52	4.417,27
	1.178,77					

Izradio: Zavod za prostorno uređenje Varaždinske županije

Napomena:

- podaci o duljini javnih cesta i gustoći cestovne mreže za 2015. preuzeti su iz Izvješća o stanju u prostoru Varaždinske županije za razdoblje 2010. - 2015. godine i obrađeni u Zavodu za prostorno uređenje Varaždinske županije
- podaci o duljini javnih cesta za državne ceste korišteni su iz Odluke o razvrstavanju javnih cesta (»Narodne novine«, broj 103/18) i podaci obrađeni u Zavodu za prostorno uređenje Varaždinske županije, a za županijske i lokalne ceste podaci su dobiveni od Županijske uprave za ceste Varaždinske županije, stanje 21.02.2018.
- Grad Varaždin i općine Donja Voća i Jalžabet nisu imali točne podatke o duljini nerazvrstanih cesta, pa su u tablici korišteni podaci iz Izvještaja o obavljenoj reviziji održavanja nerazvrstanih cesta u jedinicama lokalne samouprave Varaždinske županije iz 2013. godine koju je proveo Državni ured za reviziju.

Iz Tablice 36. vidljivo je da je razlika u dužini javnih cesta između 2015. i 2019. god. vrlo mala. Duljina nerazvrstanih cesta se znatnije povećala u odnosu na 2015. godinu zbog načina obrade podataka, a podaci su točniji jer je dio JLS napravio popis nerazvrstanih cesta na svom području, a dio je obradio Zavod za prostorno uređenje.

II.4.1.1.2. Udio pojedinih vrsta javnih cesta Varaždinske županije

Udio pojedinih vrsta javnih cesta na području Varaždinske županije prikazan je Grafikonom 7. iz kojeg je vidljivo da najveći udio u duljini javnih cesta 2019. godine imaju lokalne ceste (500,25 km ili 42,02%), a tek nešto manji županijske ceste (444,52 km ili 37,34%). Duljina državnih cesta je 200,83 km ili 16,87%, dok udio autocesta s ukupnom duljinom od 44,91 km iznosi 3,77%.

Grafikon 7. - Udio pojedinih vrsta javnih cesta na području Varaždinske županije u 2019. godini

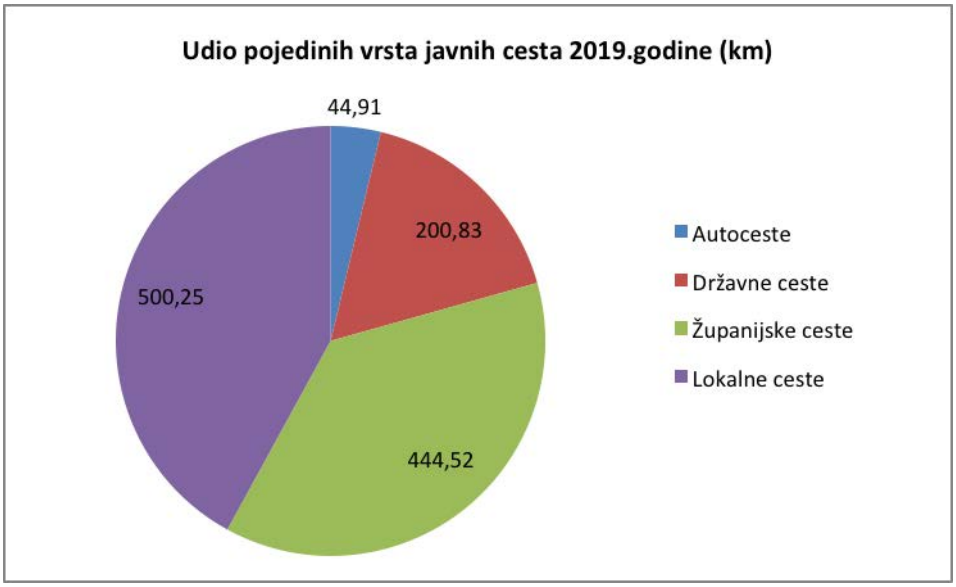

Izradio: Zavod za prostorno uređenje Varaždinske županije

II.4.1.1.3. Gustoća cestovne mreže Varaždinske županije

Gustoća javne cestovne mreže (duljina cestovne mreže izražena u metrima na području od jednog kvadratnog kilometra (m/km²) u Varaždinskoj županiji iskazana je u Tablici 37. i iznosi 943 m/km². Prema ovom podatku Varaždinska županija je u samom vrhu na razini Republike Hrvatske (gustoća cestovne mreže Republike Hrvatske je 472 m/km²).

Tablica 37. Gustoća cestovne mreže na području Varaždinske županije u 2019. i 2015. godini

godina	površina Županije (km²)	duljina javne cestovne mreže (m)	gustoća javne cestovne mreže (m/km²)	nerazvrstane ceste (m)	gustoća nerazvrstane cestovne mreže (m/km²)	ukupna duljina cestovne mreže (m)	gustoća ukupne cestovne mreže (m/km²)
2019.	1262	1.192.510	943	3.521.400	2.790	4.711.910	3.734
2015.	1262	1.178.770	934	3.222.522	2.554	4.401.292	3.488

Izradio: Zavod za prostorno uređenje Varaždinske županije

Iz Tablice 37. vidljivo je kako se gustoća javne cestovne mreže Varaždinske županije vrlo malo povećala u odnosu na 2015. godinu - za 9 m/km². S obzirom na poznate aktualne podatke o duljinama nerazvrstanih cesta u Varaždinskoj županiji, može se iskazati i gustoća ove cestovne mreže te je iz Tablice vidljivo da ona u 2019. godini iznosi 2.790 m/km² i znatno je veća nego 2015. godine zbog bolje obrađenosti podataka.

II.4.1.1.4. Udio prometnih površina u Varaždinskoj županiji

Udio površine prometne infrastrukture u ukupnoj površini Županije nije moguće egzaktno iskazati iz razloga što pojedine vrste cesta nemaju ujednačenu širinu prometne površine ili cestovnog zemljišta pa je u cilju iskazivanja orijentacijske površine računato sa sljedećim prosječnim širinama cestovnih površina: autoceste - 40 m, državne ceste - 16 m, županijske ceste - 12 m, lokalne ceste - 10 m, nerazvrstane ceste - 7,5 m.

Tablica 38. - Zauzetost ukupne površine Varaždinske županije cestovnom mrežom

	javne ceste (m)				zauzetost mrežom javnih cesta%	nerazvrstane ceste (m)	zauzetost mrežom nerazvrstanih cesta%	ukupna prosječna površina cestovne mreže (m²)	ukupna zauzetost cestovnom mrežom (%)
	autoceste	državne ceste	županijske ceste	lokalne ceste					
prosječna širina prometnice (m)	40	16	12	10	1,21	7,5	2,09	41.756.920	3,31
duljina prometne mreže (m)	44.910	200.830	444.520	500.250		3.521.400			
ukupna zauzetost (m²)	1.796.400	3.213.280	5.334.240	5.002.500		26.410.500			
	15.346.240								

Izradio: Zavod za prostorno uređenje Varaždinske županije

Površina koju zauzimaju javne ceste iznosi 15.346.420 m² što čini udio od 1,21% ukupne površine Županije.

Ukupna površina cestovne prometne (javne i nerazvrstane) mreže koju je Zavod obradio na izneseni način iznosi 41.756.920 m² (oko 42 km²) što čini udio od 3,31% u površini Varaždinske županije.

Slika 27. - Mreža državnih, županijskih i lokalnih cesta i planiranih značajnijih cestovnih pravaca na područjuVaraždinske županije (prema Odluci o razvrstavanju javnih cesta (»Naodne novine«, broj 103/18) i aktualnoj dokumentaciji)

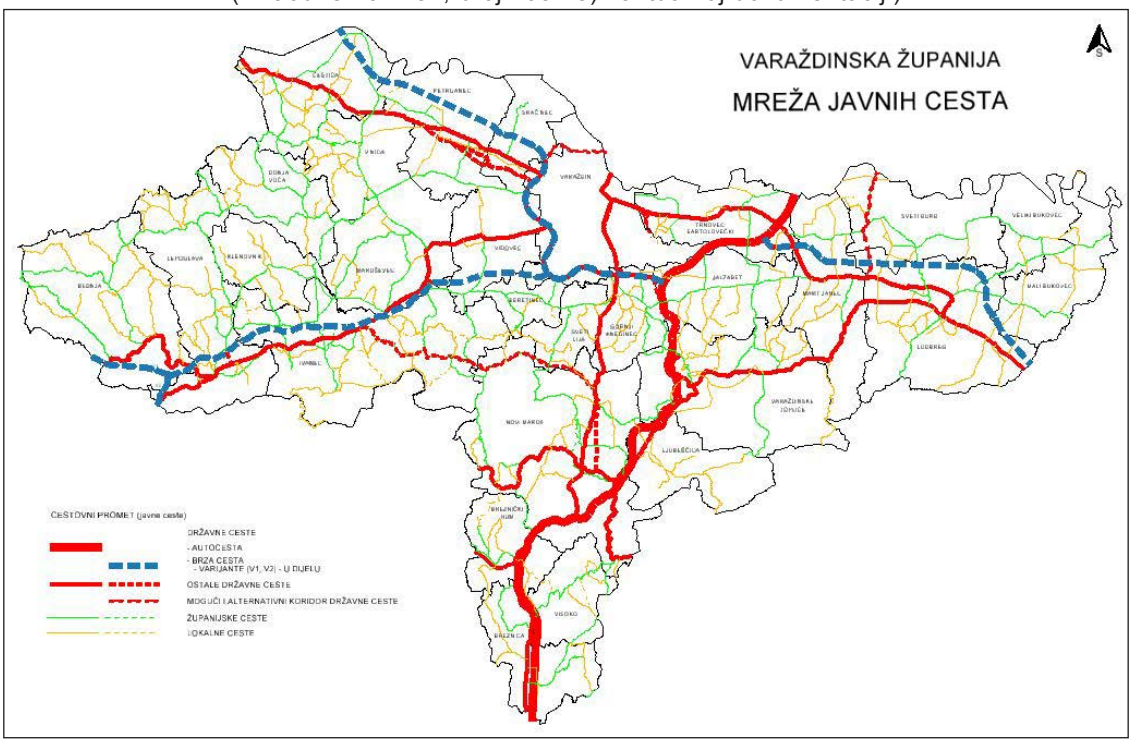

Izvor: Hrvatske ceste Zagreb, Županijska uprave za ceste Varaždinske županije

O **biciklističkom prometu** tj. dužini izgrađenih biciklističkih staza nema podataka. Biciklističke staze uglavnom su uređene uz javne ceste, a dijelom su izgrađene u rekreativne svrhe. Potrebno je napomenuti da postoji EU projekt Mura - Drava - Bike (kao dio međunarodnog sustava biciklističkih staza) prema kojem je izgrađeno 27 km biciklističkih staza od hrvatsko-slovenske granice do Međimurske županije, od kojih dio prolazi i prostorom Varaždinske županije (dravska staza R1 Drava via Varaždin u dva koridora i to: biciklistička staza uz državnu cestu D2 i kao off road biciklistička staza).

Na području Županije nalaze se dva stalna **granična cestovna prijelaza** za međunarodni promet i dva stalna granična cestovna prijelaza za pogranični promet. Granični prijelazi određeni su rješenjima o određivanju stalnih graničnih prijelaza Policijske uprave Varaždinske:

- za međunarodni promet putnika i roba u cestovnom prometu Dubrava Križovljanska
- za međunarodni promet putnika u cestovnom prometu Otok Virje
- za pogranični promet Cvetlin i Gornja Voća.

II.4.1.2. Željeznički promet

U izvještajnom razdoblju nije bilo nikakvih promjena u željezničkoj infrastrukturi. Duljina željezničkih pruga ostala je ista kao i podjela prema namjeni.

Željezničke pruge u Republici Hrvatskoj, u svrhu određivanja načina upravljanja i gospodarenja željezničkom infrastrukturom te planiranja njenog razvoja, sukladno s člankom 14. stavkom 1. Zakona o željeznici, razvrstavaju se na:

- pruge za međunarodni promet
- pruge za regionalni promet
- pruge za lokalni promet.

Odlukom o razvrstavanju željezničkih pruga (»Narodne novine«, broj 3/14) Varaždinskom županijom prolaze slijedeće željezničke pruge:

- pruge za regionalni promet:
  - R201 Zaprešić-Zabok-Varaždin-Čakovec
  - R202 Varaždin-Koprivnica-Virovitica-Osijek-Dalj
- pruga za lokalni promet:
  - L201 Varaždin-Ivanec-Golubovec.

Njihov načelni prikaz vidljiv je na Slici 28.

Slika 28. - Željeznički pravci na području Varaždinske županije

Izvor: preuzeto s mrežnih stranica HŽ Infrastrukture d.o.o.

II.4.1.2.1. Duljina pruga prema vrstama na području Varaždinske županije

Prema podacima HŽ infrastrukture (javnopravno tijelo koje upravlja željezničkom mrežom u Republici Hrvatskoj) duljina 2617 km svih vrsta pruga u RH iznosi 2617 km (HŽ infrastruktura, Izvješće o mreži 2019). Pruge na području Varaždinske županije su ukupne duljine 91.170 m, pa je njihov udio u ukupnoj mreži pruga Republike Hrvatske 3,48%.

Tablica 39. - Duljina željezničkih pruga na području Varaždinske županije

regionalne pruge (m)		lokalne pruge (m)	ukupna duljina pruga (m)
R 201	R 202	L 201	
29.889	30.123	31.158	91.170
60.012			

Izradio: Zavod za prostorno uređenje Varaždinske županije

II.4.1.2.2. Udio pojedinih vrsta željezničkih pruga na području Varaždinske županije

Varaždinskom županijom prolaze dvije pruge za regionalni promet i jedna za lokalni promet. Njihov udio u ukupnoj duljini pruga koje prolaze Županijom prikazan je Grafikonom 8., a iz njega je vidljivo kako je duljina pruga za regionalni promet 60,01 km, odnosno njihov udio je 65,83% u ukupnoj duljini, dok duljina pruge za lokalni promet iznosi 31,15 km odnosno 34,17% ukupne duljine.

Grafikon 8. - Udio pojedinih vrsta pruga na području Varaždinske županije

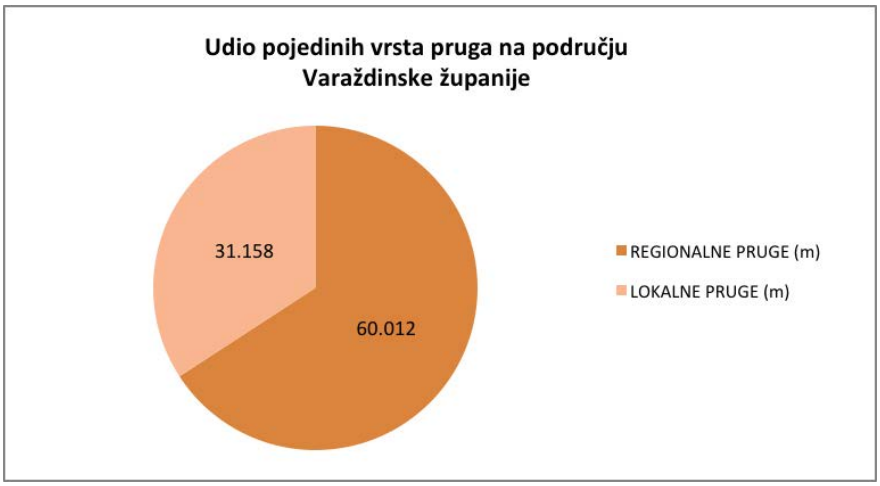

Izradio: Zavod za prostorno uređenje Varaždinske županije

II.4.1.2.3. Gustoća željezničkih pruga na području Varaždinske županije

Gustoća željezničkih pruga je duljina željezničkih pruga izražena u metrima na području od jednog kvadratnog kilometra (m/km²). Gustoća željezničkih pruga Varaždinske županije iskazana je u Tablici 39., te je iz iste vidljivo kako gustoća mreža regionalnih pruga iznosi 47,55 m/km², a gustoća mreža lokalne pruge iznosi 24,69 m/km². Ukupna gustoća mreže željezničkih pruga u Varaždinskoj županiji iznosi 72,24 m/km².

Tablica 40. - Gustoća željezničkih pruga na području Varaždinske županije

površina Županije (km²)	duljina regionalnih pruga (m)	gustoća mreže regionalnih pruga (m/km²)	duljina lokalnih pruga (m)	gustoća mreže lokalnih pruga (m/km²)	duljina svih pruga (m)	ukupna gustoća svih pruga (m/km²)
1	2	3 (2/1)	4	5 (4/1)	6	7 (6/1)
1262	60.012	47,55	31.158	24,69	91.170	72,24

Izradio: Zavod za prostorno uređenje Varaždinske županije

Kao i kod cestovnog prometa udio željezničke infrastrukture u površini Županije nije moguće egzaktno iskazati, a uzevši prosječnu širinu jednokolosiječne pruge koja iznosi 16,00 m u Tablici 41. daje se prikaz okvirne zauzetosti površine prugama.

Tablica 41. - Zauzetost ukupne površine Varaždinske županije željezničkim prugama

površina Županije (km²)	širina jednokolosječne pruge (m)	duljina regionalnih pruga (m)	površina regionalnih pruga (m²)	zauzetost regionalnim prugama (%)	duljina lokalne pruge (m)	površina lokalne pruge (m²)	zauzetost lokalnom prugom (%)	ukupna zauzetost željezničkim prugama (%)
1	2	3	4 (2x3)	5 (4/1x100)	6	7 (2x6)	8 (7/1x100)	9 (5+8)
1.262.000.000	16	60.012	960.192	0,76%	31.158	498.528	0,039%	0,11

Izradio: Zavod za prostorno uređenje Varaždinske županije

Temeljem gore navedene prosječne širine, vidljivo je kako površina koju zauzimaju regionalne pruge iznosi 960.192,00 m², dok površina koju zauzima lokalna pruga iznosi 498.528,00 m², što u konačnici znači da pruge na području Varaždinske županije zauzimaju 0,11% ukupne površine Varaždinske županije.

II.4.1.2.4. Razvoj željezničkih pruga na području Varaždinske županije

Strategija prometnog razvoja RH (2017. - 2030.) kao prugu važnu za povezivanje unutar funkcionalne regije Središnja Hrvatska sa Zagrebom navodi prugu Čakovec-Varaždin-Zabok-Zagreb koja povezuje podregiju Varaždin sa središtem funkcionalne regije Središnja Hrvatska tj. sa Zagrebom. Obnovom/gradnjom brze pruge na relaciji Varaždin-Lepoglava-Zabok može se značajno smanjiti trajanje putovanja između većih centara funkcionalne regije.

Nova pruga Lepoglava-Krapina/ Sveti Križ Začretje dio je projekta modernizacije i gradnje željezničke infrastrukture od Čakovca i Varaždina prema Zaboku i Zaprešiću. Projekt će uključivati modernizaciju željezničkog spoja između Čakovca i Lepoglave te Krapine/Svetog Križa Začretje i Zaboka duljine oko 54 km, te gradnju novog spoja između Lepoglave i Krapine/Svetog Križa Začretje duljine oko 19 km. Pruga će biti dvokolosječna, elektrificirana i građena za brzine do 160 km/h.

Slika 29. - Povezivanje željeznicom unutar funkcionalne regije Središnje Hrvatske - uključivo Lepoglavska spojnica

Izvor: Mrežne stranice HŽ Infrastrukture d.o.o.

U tijeku je izrada studijske dokumentacije koja uključuje izradu Studije povezivanja »Lepoglavskom spojnicom« prikazane na Slici 29., Studije izvodljivosti te analizu troškova i koristi za odabrano rješenje. Studijska dokumentacija za brzu, elektrificiranu, dvokolosječnu prugu Čakovec-Varaždin-Lepoglava-Krapina-Zabok-Zagreb, financirana sredstvima iz EU fondova, trebala bi biti završena do sredine 2021. godine.

U 3. ID PPŽ-a Varaždinske županije, koje su u izradi, planira se koridor za navedenu prugu sa varijantnim rješenjima Lepoglavske spojnice, a konačno rješenje će odrediti Studija izvodljivosti.

Slika 30. - Postojeće i planirane željezničke pruge na području Varaždinske županije

Izvor: Zavod za prostorno uređenje Varaždinske županije temeljem podataka iz važećeg PPŽ-a i znanstvenog članka »Nova pruga Lepoglava - Krapina«

II.4.1.3. Zračni promet

Na području Varaždinske županije u istočnom dijelu grada Varaždina i manjim dijelom u Općini Trnovec Bartolovečki smješten je Aerodrom Varaždin. Aerodrom se danas prvenstveno koristi u sportsko-rekreacijske svrhe.

Infrastruktura Aerodroma sastoji se od: uzletno-sletne staze, spojnice sa stajankom, objekta kontrolnog tornja s poslovnim prostorom, hangarom i prilaznom cestom. Uzletno-sletna staza je dužine oko 1720 m i širine 30 m, a položena je u smjeru 160°-340°, odnosno 16-34.

Hrvatska agencija za civilno zrakoplovstvo izdala je 2013. godine svjedodžbu aerodromu za referentni kod 3C. Svjedodžbom aerodroma određen je referentni kod i ARP koordinate. Referentni kod aerodroma utvrđuje se u skladu s obilježjima zrakoplova kojima je aerodrom namijenjen. Aerodrom Varaždin namijenjen za prihvat i otpremu zrakoplova najveće dopuštene uzletne mase manje od 2.730 kg kojima se obavljaju usluge zračnog prijevoza ili se koriste za školovanje letačkog osoblja za stjecanje dozvola i ovlaštenja privatnog ili profesionalnog ili prometnog pilota aviona i helikoptera.

Na državnoj razini, kroz Strategiju prostornog uređenja razvoja RH, Aerodrom Varaždin naznačen je kao potencijalni aerodrom, a Strategijom prometnog razvoja RH nije obuhvaćen.

Prema popisu međužupanijskih i županijskih projekata iz Županijske razvojne straegije u izradi, Aerodrom Varaždin ne navodi se kao jedan od projekata značajnih za Županiju.

Izmjenama i dopunama Prostornog plana Grada Varaždina iz 2014. godine planiran je Aerodrom Varaždin referentnog koda 3C, neinstrumentalni prilaz, a takav se planira i u 3. ID PPŽ-a Varaždinske županije u izradi.

Prema PPUG-u Varaždina planirana površina za razvoj Aerodroma Varaždin (za smještaj i razvoj uzletno - sletne staze, rulne staze, stajanke i građevine u prometnoj funkciji) iznosi 63,17 ha, a uz Aerodrom planirane su i zone za prateće gospodarske sadržaje.

U PPUO-u Općine Trnovec Bartolovečki predviđena je zona za širenje Aerodroma od 19,80 ha.

Na Slici 31. prikazan je položaj Aerodroma Varaždin sa označenom planiranom površinom za razvoj.

Slika 31. - Položaj Aerodroma Varaždin u prostoru

Izradio: Zavod za prostorno uređenje Varaždinske županije

II.4.2. Elektronička komunikacijska infrastruktura

Elektroničku komunikacijsku infrastrukturu na prostoru županije čini oprema povezana s elektroničkom komunikacijskom mrežom, kabelska kanalizacija, antenski stupovi i prihvati te ostale pripadajuće građevine.

Kroz 2. izmjenu i dopunu PPŽ-a iz 2009. god. regulirana je mogućnost izgradnje elektroničke komunikacijske infrastrukture u dijelu pokretnih komunikacija, kao infrastrukture državnog značenja, pa se izdavanje dozvola za takvu izgradnju provodi temeljem PPŽ-a.

U 3. ID PPŽ-a koje se u tijeku također se regulira izgradnja u dijelu pokretnih elektroničkih komunkiacija sukaldno sada važećim propisima prema (infrastruktura uglavnom županisjkog značaja).

Tablica 42. - Broj baznih postaja, lokacija, antenskih stupova, antenskih prihvata i antenskih sustava u zatvorenom prostoru

datum	broj baznih postaja	broj lokacija[1]	antenski stupovi u vlasništvu operatera[2]	antenski stupovi ostalih infrastrukturnih operatera	antenski prihvati	antenski sustavi u zatvorenom prostoru
1.7.2015.	138	100	44	15	33	8
31.12.2015.	144	105	44	16	34	11
31.12.2016.	149	109	43	16	34	16
31.12.2017.	156	114	43	17	35	19
31.12.2018.	163	120	44	18	39	19
30.6.2019.	172	125	46	18	39	22

Izvor: Hakom

Napomena:

[1] -broj lokacija na kojima se nalaze bazne postaje, uzevši u obzir činjenicu da bazne postaje različitih operatora mogu biti na istom antenskom stupu ili postojećem objektu

[2] -broj antenskih stupova u vlasništvu operatora javnih komunikacijskih mreža pokretnih komunikacija (VIPnet, Tele 2 i HT)

Broj baznih stanica u proteklom periodu rastao je svake godine, pa je porastao od 2015. godine kada ih je bilo 138, na 172 bazne stanice u 2019. godini.

Objedinjeni Plan razvoja pokretne komunikacijske infrastrukture *(prema Uredbi o mjerilima razvoja elektroničke komunikacijske infrastrukture i druge povezane opreme - »Narodne novine«, broj 131/12 i 92/15 - u nastavku Uredba),* predviđa još 95 elektroničkih komunikacijskih zona namijenjenih izgradnji samostojećih antenskih stupova. S *Uredbom* je potrebno uskladiti prostorne planove, a do njihovog usklađenja primjenjuje su *Uredba.*

Prema podacima HAKOM-a (Hrvatske regulatorne agencije za mrežne djelatnosti) broj telefonskih priključaka u nepokretnoj mreži opada iz godine u godinu pa je 2015. godine iznosio 48.882 priključka, a 2019. godine broj se smanjio na 46.857 priključaka, odnosno 28,1% na ukupni broj stanovnika (166.658 stanovnika prema procjeni DSZ-a na dan 31.12.2018. godine).

Broj širokopojasnih priključaka Internetu u nepokretnoj mreži u 2015. godini iznosio je 33.094, a u 2019. godini porastao je na 38.740, odnosno za 17%.

Prema javnim podacima o dostupnosti širokopojasnog pristupa Internetu (interaktivni GIS portal Hakoma) područje Varaždinske županije u potpunosti je pokriveno brzinama 2-30 Mb/s, veliki dio područja je pokriveno brzinama 30-100 Mb/s, dok je brzinom od 100 Mb/s i većom djelomično pokriveno područje grada Varaždina.

Projekt razvoja infrastrukture širokopojasnog pristupa je jedan od županijskih strateških projekata. Cilj je omogućiti širokopojasni pristup Internetu svim građanima s brzinama od minimalno 30 Mb/s te pristup 50% građana Internetu brzine do 100 Mb/s. Do sada je ishodovana dokumentacija: Studija izvodljivosti i Plan razvoja širokopojasne infrastrukture za lokacije: Sračinec, Vidovec, Beretinec, Sveti Ilija, Donji Kneginec, Jalžabet, Trnovec Bartolovečki, rubni dijelovi Varaždina, Ivanec, Bednja, Lepoglava i Klenovnik, Ludbreg i Novi Marof.

Usluge pružanja telekomunikacijskog prometa u nepokretnoj i pokretnoj telekomunikacijskoj mreži na području Varaždinske županije obavlja više operatera.

Planom razvoja elektroničke komunikacijske infrastrukture u radiodifuzijskim mrežama (prema navedenoj *Uredbi*) za područje Varaždinske županije se, osim postojećih 11 antenskih stupova, planiraju i 4 zone postave antenskih stupova u radijusu 500 m.

II.4.3. Energetski sustav

Elektroenergetski sustav je skup postrojenja i opreme namijenjene za proizvodnju, prijenos i distribuciju električne energije.

Na području Varaždinske županije elektroenergetski sustav obuhvaća:

- proizvodnju električne energije
- prijenos i transport električne energije (elektroenergetske građevine naponske razine 400 kV, 220 kV i 110 kV)
- distribuciju električne energije (elektroenergetske građevine naponske razine 35 kV, 20 kV, 10 kV i 0,4 kV).

Proizvodnja električne energije

Za proizvodnju električne energije u Varaždinskoj županiji se koriste obnovljivi izvori - potencijal rijeke Drave (kroz izgrađen sustav akumulacija i postrojenja koji je u funkciji duže vremensko razdoblje), a u novije vrijeme i sunčeva energija (za sada u manjoj mjeri).

Na području Županije postoje elektrane državnog značaja: HE Varaždin snage 94 MW, HE Čakovec snage 76 MW i MHE ABM Varaždin snage 635 kW. Također je izgrađeno više postrojenja za iskorištavanje energije sunca - sunčanih elektrana na zasebnim parcelama, kao i veći broj manjih sustava na krovovima zgrada i uz zgrade, dvije elektrane na biomasu i bioplin, te jedno kogeneracijsko postrojenje, ali ta postrojenja su manjeg kapaciteta.

U proteklom periodu nisu izgrađeni novi objekti.

U planu je povećanje kapaciteta HE Varaždin za 16 MW i revitalizacija postrojenja 110 kV HE Čakovec. Omogućava se izgradnja malih HE (Bednja, Sveti Ilija, Varaždinske Toplice i Ludbreg i na lokacijama nekad postojećih malih HE ili mlinova) ovisno o prethodnim ispitivanjima, studijama podobnosti te ekonomskoj isplativosti.

Za proizvodnju električne energije iz ostalih obnovljivih izvora u Varaždinskoj županiji se kroz 3. ID PPŽ-a u izradi paniraju lokacije za:

- geotermalnu elektranu u malom Bukovcu
- sunčane elektrane kapaciteta iznad 10 MW u Općini Vinica; u Općini Sveti Ilija/Gradu Varaždinu i u Općini Mali Bukovec (3 lokacije).

Prijenos električne energije

Prijenosna mreža je u nadležnosti Hrvatskog operatera prijenosnog sustava d.o.o. (HOPS-a), a čine ju dalekovodi i transformatorske stanice napona 400 kV, 220 kV i 110 kV. U proteklom izvještajnom razdoblju nije bilo novih građevina u prijenosnoj mreži.

Građevine prijenosne mreže na području Varaždinske županije su:

- DV 110 kV Koprivnica - HE Dubrava, DV 110 kV HE Varaždin - Nedeljanec I, DV 110 kV HE Varaždin - Nedeljanec II, DV 110 kV HE Čakovec - Čakovec, DV 110 kV Nedeljanec - Lenti, Formin - Nedeljanec, DV 110 kV HE Čakovec - Prelog, DV 110 kV Ivanec - Straža, DV 110 kV Nedeljanec - Varaždin, DV 110 kV Varaždin - Kneginec, DV 110 kV Kneginec - HE Čakovec, DV 110 kV Nedeljanec - Ivanec, DV 110 kV Ludbreg - HE Čakovec,
- DV 220 kV Žerjavinec - Cirkovci,
- DV 2x400 kV Žerjavinec - Heviz.

Ukupna duljina prijenosne mreže u Varaždinskoj županiji iznosi 168,19 km. Duljina mreže prema naponu i udjelu u ukupnoj mreži vidljive su iz Tablice 43.

Tablica 43. - Duljina vodova prijenosne mreže u Varaždinskoj županiji

napon kV	duljina (km)	udio %
440	7,89	4,70
220	8,72	5,20
110	151,58	90,10
ukupno	**168,19**	**100,00**

Izvor: HOPS d.o.o.

U desetogodišnjem planu razvoja prijenosne mreže navode se slijedeće aktivnosti: revitalizacija dalekovoda DV 110 kV Nedeljanec - Formin (povećanje prijenosne snage), DV 110 kV Nedeljanec - Jertovec (starost opreme), DV 110 kV Nedeljanec - Čakovec 1 i DV Nedeljanec - Čakovec 2 i rekonstrukcija TS 100 Nedeljanec.

U 3. izmjenama i dopunama PPŽ-a u izradi rezerviran je koridor za DV 2 x 400 kV HE Dubrava - RP Drava uz postojeći dalekovod, zamjena dalekovoda Kneginec - Varaždinske Toplice i Nedeljanec - Vinica sa 35 kV na 110 kV napona (u koridoru postojećih 35 KV dalekovoda), DV 110 TS Varaždin II -dalekovod 110 kV Nedeljanec-Čakovec, DV 2x110 kV od dalekovoda DV 110 kV (TS Nedeljanec-PTE Jertovec -TS 35/10 kV Novi Marof. Planirana je izgradnja TS 110 Vinica, Varaždin II, Brezje, Varaždinske Toplice, Novi Marof uz/umjesto postojećih TS 35 kV.

Distribucija električne energije

Distribuciju na području Županije pokrivaju tri distributera: HEP ODS d.o.o. Elektra Varaždin, HEP ODS d.o.o. Elektra Koprivnica -istočni dio županije i HEP ODS d.o.o. Elektra Zagreb (pogon Sv. Ivan Zelina) - južni dio Županije, a njihov se razvoj temelji na desetogodišnjim planovima razvoja distribucijske mreže HEP ODS-a.

Veći dio postojeće srednjenaponske mreže temelji se na transformacijama 110/10 kV i 110/20 kV (65%), a ostalo na transformaciji 110/35 kV (35%). Dugoročno se planira postupna zamjena naponske razine 10 kV sa 20 kV i postupno uvođenje izravne transformacije 110/10(20) kV te ukidanje naponske razine 35 kV.

Tablica 44. - Duljina vodova distributivne srednjenaponske mreže u Varaždinskoj županiji

napon	duljina (km)	
	2015.	2019.
35 kV	103,10	103,80
20 kV	88,00	284,23
10 kV	1.053,90	880,22
ukupno:	**1.245,00**	**1.268,25**

Izvor: HEP ODS d.o.o. - Elektra Varaždin, Elektra Zagreb i Elektra Koprivnica

Od ukupne duljine dalekovoda 35 kV (103,8 km) 18% je podzemni kabel, od ukupne duljine dalekovoda 20 kV (284,23 km) 64% je podzemni kabel, a od ukupne duljine dalekovoda 10 kV (880,22) 42% je podzemni kabel.

U proteklom razdoblju porastao je udio srednjonaponskih 20 kV elektroenergetskih vodova, što je u skladu s programom prijelaza srednjonaponske mreže s 10 kV na 20 kV naponsku mrežu. U proteklom razdoblju u distribucijskoj mreži izgrađeno je ukupno 38,97 km vodova.

Izgrađeno je 29 trafostanica 10(20)/0,4 kV, 1 trafostanica 110/20/10 kV Kneginec umjesto trafostanice 35/10 kV Kneginec, 1 trafostanica 35/20/10 kV Varaždin 1 umjesto trafostanice 35/10 kV Varaždin 1i rekonstruirana je 1 trafostanica 110/34/04 kV Nedeljanec.

U višegodišnjim planovima planira se: zamjena postojeće TS 35/10 kV Novi Marof 1 u TS 35/20/10 kV, rekonstrukcija postojeće TS 35/10 kV Varaždin 2 u TS 35/20/10 kV i prijelaz mreže pogonskog napona 10 kV na 20 kV na područjima koja se napajaju iz TS 110/20/10 kV Ivanec, TS 110/35/20 kV Nedeljanec i TS 110/20/10 kV Kneginec, zatim zamjena postojećih transformatora 35/10(20) kV u TS 110/35/10(20) kV Selnik, dovršenje prelaska postojeće 10 kV na 20 kV i rekonstrukcija starih nadzemnih srednjenaponskih i niskonaponskih mreža.

Na području Varaždinske županije izgrađeni su elektroopskrbni i prijenosni vodovi u ukupnoj duljini od 1.436,44 km, od čega su najzastupljeniji 10 kV vodovi sa 880,22 km ili 61,3%, zatim 20 kV vodovi sa 284,23 km ili 19,80%, 110 kV vodovi sa 151,78 km ili 10,6%, 35 kV sa 103,8 km ili 7,2%, 220 kV sa 8,72 km ili 0,61%, a najmanje su zastupljeni 400 kV vodovi, na koje otpada 7,89 km ili 0,55% (prema podacima lokalnih distributera i HOPS d.o.o.).

Duljina niskonaponskih 0,4 kV vodova sa kućnim priključcima iznosi 3.046,8 km.

Slika 32. - Elektroenergetski sustav

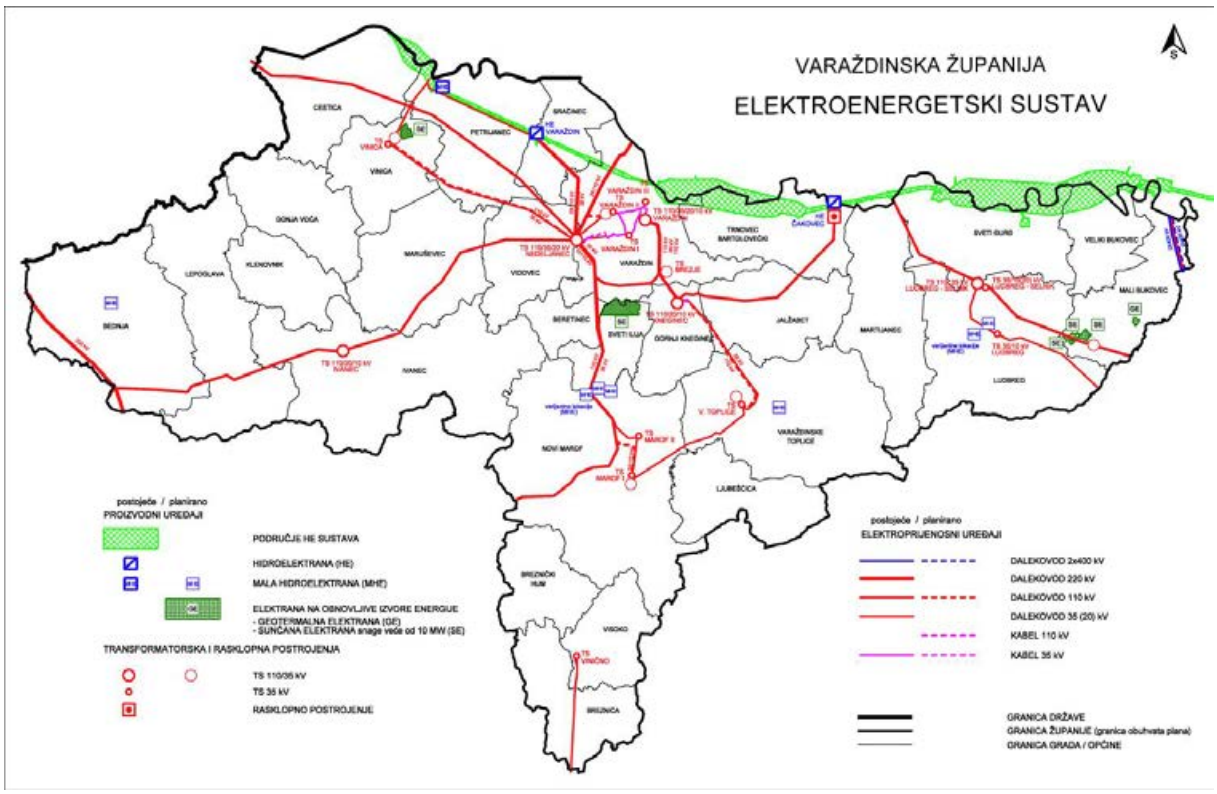

Izvor: HEP d.d., HEP ODS, Nacrt prijedloga 3. izmjena i dopuna PPŽ-a u izradi

II.4.3.3. Opskrba prirodnim plinom

Korištenje **prirodnog plina** kao ekološki najprihvatljivijeg energenta i nadalje je strateško opredjeljenje Županije, a razvoj sustava temelji se na studijski razrađenom konceptu iz 1995. godine.

Plinskim transportnim sustavom Republike Hrvatske upravlja Plinacro d.o.o. Na području Varaždinske županije plinski transportni sustav čine:

- magistralni plinovodi tlaka 50 bara: Ludbreg-Koprivnica, Zabok-Ludbreg, Budrovec-Varaždin I, Kneginec-Varaždin II, Varaždin II-Šenkovec, Varaždin II-Čakovec, Varaždin I-Cerje Tužno, Cerje Tužno-Lepoglava, priključni plinovodi za MRS Novi Marof i priključni plinovod za MRS Tuhovec. Ukupna dužina magistralnih plinovoda promjera 500 - 100 mm na području Varaždinske županije iznosi 102.130 km.
- prateći nadzemni objekti: MRS Ludbreg, Ivanec, Jalžabet, Varaždin I, Varaždin II, Lepoglava, Novi Marof, Tuhovec, Podrute, Cerje Tužno, BIS Topličica, Ljubešćica, Leskovac, Jalžabet, Kneginec, Cerje Tužno, MRČ Ludbreg i priključci za MRS Novi Marof, MRS Tuhovec, MRS Jalžabet, Globočec Ludbreški i Križovljan.

U proteklom izvještajnom razdoblju pripreman je projekt izgradnje magistralnog plinovoda Kneginec-Varaždin II duljine 6,7 km u koridoru postojećeg plinovoda. Objekt je izgrađen i priprema se tehnički pregled.

Desetogodišnjim planom razvoja plinskog transportnog sustava Republike Hrvatske 2018. - 2027., planirana je izgradnja magistralnog plinovoda Lepoglava-Krapina (Đurmanec) kojim će se stvoriti plinovodni prsten Zabok-Varaždin-Krapina. U 3. ID PPŽ-a u izradi planirat će se potreban koridor za njegovu izgradnju.

Na području Varaždinske županije distribuciju plina obavljaju dva distributera Termoplin d.d. Varaždin i Ivkom-plin d.o.o. Ivanec.

Distributivno područje Ivkom-plina d.o.o. je područje grada Ivanca s njemu pripadajućim naseljima i dio područja Grada Novog Marofa. Ivkom-plin d.o.o. vrši distribuciju plina plinovodima tlaka 3 bara, a ukupna duljina plinovoda je 164,9 km. U proteklom izvještajnom razdoblju investiralo se u proširenje mreže prema izgradnji prometnica, stambenih i poslovnih zona u Ivancu. U narednom razdoblju ne planiraju se veći zahvati.

Duljina postojećih distribucijskih plinovoda Termoplina d.d. na području Varaždinske županije je: 131.739 m za tlak od 100 mbara, 1.201.870 m za tlak od 3 bara i 7.267 m za tlak od 10 bara, ukupno 1.340.876 m. U proteklom izvještajnom razdoblju rekonstruirano je 8.712 m niskotlačnih i 9.793 m srednjetlačnih plinovoda i izgrađeno je 36 m niskotlačnih i 8.633 m visokotlačnih plinovoda, najviše na području Grada Varaždina, Varaždinskih Toplica i Ludbrega. Planira se rekonstrukcija 5.918 m niskotlačnih i 12.974 m srednjetlačnih plinovoda, te izgradnja 2.070 m srednjetlačnih plinovoda.

Ukupna duljina distribucijskih plinovoda oba distributera je 1.505,77 km plinovoda, od toga je najviše srednjetlačnih (1.366,77 km ili 91%), zatim niskotlačnih (131,74 km ili 8,5%) te visokotlačnih (7,267 km ili 0,50%) plinovoda.

Slika 33. - Mreža plinovoda na području Varaždinske županije

Izvor: Plinacro d.o.o., važeći PPUO/G-ovi

II.4.4. Opskrba pitkom vodom i odvodnja otpadnih voda

II.4.4.1. Opskrba pitkom vodom

Strategijom prostornog razvoja RH naglašeno je bogatstvo vodom bazena rijeke Drave, koje predstavlja glavni vodoopskrbni resurs sjevernog dijela Hrvatske, te da je zaštita i korištenje strateških zaliha podzemnih voda prvorazredni nacionalni interes. Uključivanjem tih područja u prostorne planove i definiranjem njihove zaštite osigurat će se preduvjeti za odgovarajuće korištenje područja bogatih pitkom vodom, kako u smislu svih vodnogospodarskih djelatnosti tako i svih drugih aktivnosti koje bi mogle ugroziti očuvanje ovoga vrlo važnog resursa.

Uz već ranije donesene odluke o zaštiti izvorišta, u razdoblju od 2015. godine donesena je Odluka o zaštiti izvorišta Belski dol (»Službeni vjesnik Varaždinske županije«, broj 42/16 i 60/16). Izrađen je Program za provođenje mjera zaštite i sanacije u zonama sanitarne zaštite izvorišta za izvorišta Varaždin, Bartolovec i Vinokoščak, (»Službeni vjesnik Varaždinske županije«, broj 7/17 i za izvorište Belski dol u (»Službeni vjesnik Varaždinske županije«, broj 49/18). Navedenim Programima se detektiraju postojeći potencijalni zagađivači podzemnih voda koji mogu nepovoljno utjecati na kvalitetu voda izvorišta (voda za piće), te se za navedene potencijalne zagađivače propisuju prioritetne mjere s rokovima njihova provođenja, nositelji provedbe i nositelji financiranja provedbe mjera. Navedene elemente Programa potrebno je sagledati u izradi prostorno planske dokumentacije.

Za izvorišta Ivanščica i Ravna gora u izradi su novi elaborati temeljem kojih će se novelirati uvjeti i mjere zaštite kroz nove odluke, a do tada i dalje vrijede ranije donesene odluke o zaštiti izvorišta.

Prikaz zona zaštite izvorišta na području Varaždinske županije vidljiv je na Slici 34.

Slika 34. - Zone zaštite izvorišta na području Varaždinske Županije

Izvor: Odluke o zaštiti izvorišta, Zavod i Zavodi za prostorno uređenje susjednih županija

Za sustav vodoopskrbe Županija ima izrađen vodoopskrbni plan cijelog svojeg područja i on se provodi prema utvrđenim prioritetima, a izgrađenost sustava je vrlo visoka.

U cilju zaštite pitke vode, a prema Studiji zaštite voda (iz 2007. god.) izrađenoj za potrebe Varaždinske županije, potrebno je prioritetno zaštititi postojeća i planirana vodocrpilišta (i pridržavati se propisanih mjera zaštite utvrđenih kroz donesene odluke o zaštiti izvorišta i programa mjera zaštite) i kompletirati započete sustave javne odvodnje.

Zajedno sa zonama zaštite izvorišta susjednih Županija koje dijelom zahvaćaju i prostor Varaždinske županije, zone zauzimaju ukupno oko 212,24 km^2 površine, što je gotovo 16,8% područja Varaždinske županije.

Slika 35. - Vodovod na području Varaždinske županije

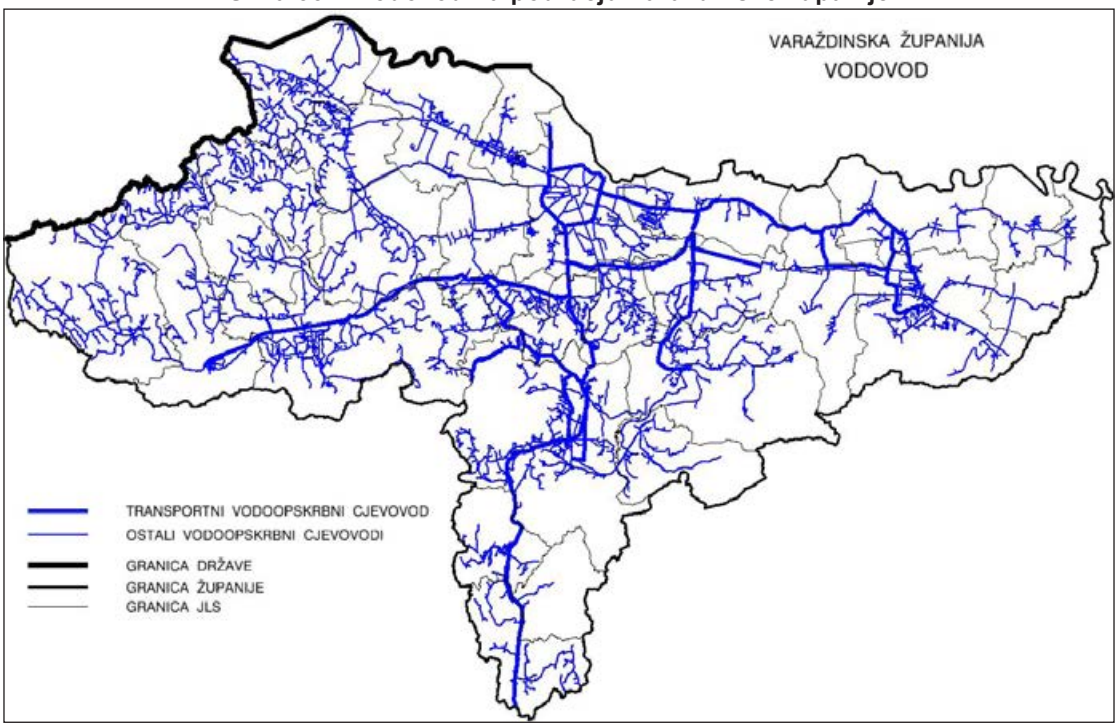

Izvor: Varkom d.o.o. Varaždin i Ivkom-vode d.o.o. Ivanec

Na području Županije postoje dva vodoopskrbna sustava - regionalni vodovod Varaždin i sustav Ivanec. Na zapadnom i južnom području Županije postoji još 21 lokalni vodovod (podaci DZJZ iz 2018. god.) u kojima ispravnost vode ne zadovoljava. Korištenje lokalnih vodovoda se širenjem javnog vodoopskrbnog sustava smanjuje, te je sadašnjih 21 lokalnih vodovoda značajno smanjenje u odnosu na 80 lokalnih vodovoda iz 2013. godine.

Regionalni vodovod Varaždin, kojim upravlja Varkom d.o.o., opskrbljuje vodom veći dio Županije - 26 jedinica lokalne samouprave uključujući Gradove Varaždin, Novi Marof, Varaždinske Toplice, Ludbreg i dio Lepoglave. Vodoopskrba je osigurana iz izvorišta Bartolovec, izvorišta Vinokošćak, izvorišta Varaždin i izvorišta Belski dol. Manji dio područja Županije se opskrbljuje kroz vodoopskrbni sustav Ivanec, kojim upravlja Ivkom-vode d.o.o., a iz izvorišta Ivanščica i Ravna gora (podrazumijeva izvorišta Bistrica, Beli zdenci, Žgano vino, Šumi, te Ravna gora i Sutinska).

Kvaliteta vode se svakodnevno nadzire preko nadležnog laboratorija (Laboratorij za pitke vode), a kontrola se provodi u Hrvatskom zavodu za javno zdravstvo.

Regionalni vodovod Varaždin ima 46.675 priključaka, odnosno 53.659 kupaca. Fakturirani utrošci vode (u 2019. godini) su 6.342.277 m^3 pitke vode od čega 73% koriste domaćinstva, a 27% industrija. Duljina vodovodne mreže je 1.636,32 km, postoji 20 vodosprema ukupne zapremine oko 1.500 m^3 i 16 prepumpnih stanica. Postotak pokrivenosti je iznad 90%. Gubici vode su oko 30%. Čitav sustav crpljenja podzemne vode, dezinfekcije, distribucije i dodatnog precrpljivanja na geografski viša područja (u nadležnosti Varkoma) je 24 sata dnevno praćen preko sustava nadzora i daljinskog upravljanja.

Ivkom-vode d.o.o. snabdijeva vodom 8.624 korisnika. Planirana količina isporučene vode 2019. godine je 950.000 m^3, od toga 73,2% kućanstvima, a 26,8% gospodarskim subjektima. Duljina javne vodoopskrbne mreže kojom upravljaju Ivkom-vode d.o.o. je 440 km, ima 23 prepumpne stanice, 19 vodosprema ukupne zapremine 3.600 m^3. Potrošnja po stanovniku je 90 l/st./dan. Gubici distribuirane vode su 30%.

Ukupna duljina vodoopskrbne mreže oba distributera je 2.076,32 km.

Dnevna potrošnja vode iznosi 120 l/st./dan (uključuje oba distributivna područja bez podataka za lokalne vodovode).

Od većih investicija, od 2015. godine, na području Ivkom-voda d.o.o. bile su: vodoopskrba Prigorec, Risnjaki Tužanjnski, Industrijska zona Ivanec, Kameničko Podgorje spoj ravna Gora, Brezova Gora, vodoopskrbna mreža Žgano Vino - Malezova 1, vodovod i kanalizacija u odvojku Preradovićeve ulice u Ivancu i prepumpna stanica Cvetlin.

Planirane višegodišnje investicije su: izgradnja i rekonstrukcija dobavnog vodoopskrbnog cjevovoda Izvorište Žgano Vino - Malezova ulica u Ivancu - 2. faza, rekonstrukcija vodoopskrbnog dobavnog cjevovoda Ivanec-Salinovec (5.200 m), vodoopskrba naselja Goranec (cjevovodi 3.200 m, vodosprema 100 m^3), vodoopskrba dijela naselja Rijeka Voćanska (cjevovodi 3.600 m) i vodosprema Viletinec (100 m^3), izgradnja i obnova sustava nadzora i daljinskog upravljanja.

U izvještajnom razdoblju na području koje pokriva Varkom d.d. izgrađeno je 123.074 m, najviše u Novom Marofu, Brezničkom Humu i Varaždinskim Toplicama, a rekonstruirano je 88.838 m vodovodne mreže, najviše u Novom Marofu i Varaždinu.

II.4.4.2. Odvodnja otpadnih voda

Za područje Varaždinske županije izrađena je **Studija zaštite voda** (2007. god.) i prihvaćena na Županijskoj skupštini Varaždinske županije (15.10.2007.) kao koncepcijska osnova za sustavno provođenje zaštite voda, koja daje koncepcije/rješenja odvodnje i pročišćavanja otpadnih voda svih gradova i općina na području Županije. Izgrađenost odvodnog sustava je mala i nedostatna.

Na području koje pokrivaju Ivkom-vode d.o.o. ima samo 25 km izgrađenih vodova kanalizacijske mreže i nema uređaj za pročišćavanje otpadnih voda.

Na području na kojem postoji sustav odvodnje, a koje pokriva Varkom d.d., izgrađeno je 284,28 km kanalizacijske mreže. Broj priključaka na sustav javne ovodnje je 23.518, broj mjesta obuhvaćenih mrežom javne odvodnje je 30, broj stanovnika priključenih na odvodnju je 78.717, a broj kućanstava koji imaju priključak na odvodnju je 20. 897.

Na području Županije izgrađeno je 6 uređaja za pročišćavanje otpadnih voda: UP Varaždin - 100.000 ES s mehaničkim i biološkim pročišćavanjem, UP Maruševec - 500 ES, dok za UP Trakošćan - nema podatka (tipski uređaj - samo za hotel), UP u Kamenici - 1000 ES, UP Sveti Ilija - 800 ES (biljni), UP u Poduzetničkoj zoni Općine Jalžabet - 3000 ES i UP Selnik Ludbreški - 1000 ES (biljni), ukupno 106.300 ES.

Tijekom 2017. i 2018. izrađene se studije izvedivosti sustava odvodnje i pročišćavanja otpadnih voda, odnosno poboljšanja vodnokomunalne infrastrukture, kao viša faza projektne dokumentacije Studije zaštite voda, za slijedeća područja:

- aglomeracija Varaždin
- aglomeracija Ivanec
- aglomeracija Lepoglava

- aglomeracija Novi Marof
- aglomeracija Varaždinske Toplice
- aglomeracija Ludbreg
- klastera aglomeracija Veliki Bukovec i Sveti Petar Ludbreški.

Odabrani koncept je da je područje jedne aglomeracije priključeno na jedan sustav za prikupljanje i odvodnju otpadnih voda i jedan uređaj za pročišćavanje otpadnih voda.

Slika 36. - Odvodnja na području Varaždinske županije (područja aglomeracija)

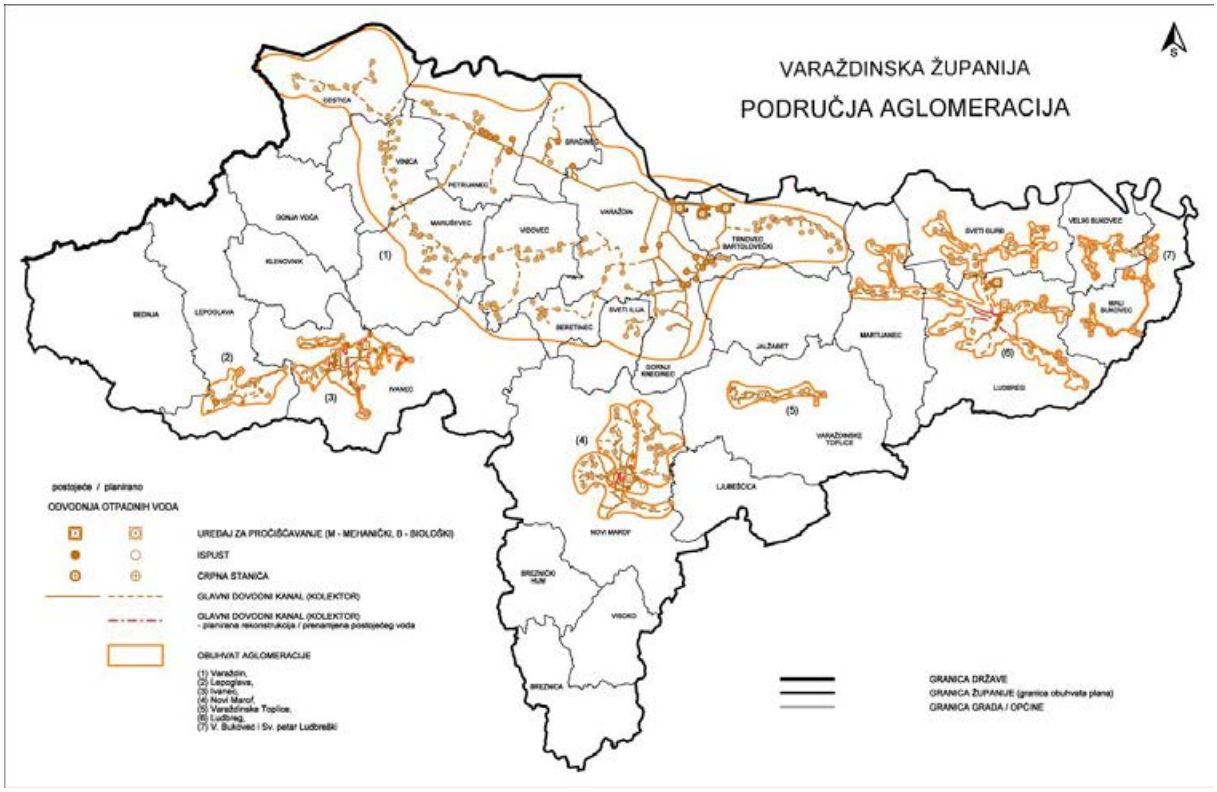

Izvor: Varkom d.o.o. Varaždin i Ivkom-vode d.o.o. Ivanec, Studija zaštite voda

Navedene studije su izrađene kao priprema projekata za sufinanciranje sredstvima Strukturnih fondova EU u svrhu zaštite vodnih resursa Hrvatske kroz poboljšanja sustava vodoopskrbe i integriranog sustava upravljanja otpadnim vodama u Kontinentalnoj Hrvatskoj.

Za sustave aglomeracija Varaždin i Varaždinske Toplice ishođene su građevinske dozvole, a za aglomeracije Novi Marof i Ludbreg lokacijske dozvole, dok je izrada glavnih projekata u tijeku. Radovi na aglomeraciji Varaždin su u tijeku.

Do kraja 2020. godine treba se osigurati prikupljanje i pročišćavanje otpadnih voda aglomeracija od 10.000-15.000 ES, a do kraja 2023. godine za aglomeracije od 2.000-10.000 ES. Kriteriji za vrstu i obuhvat ulaganja su pročišćavanje otpadnih voda prema propisanim standardima i rokovima i razvoj i osiguravanje priključenosti na javne sustave, te povećanje kvalitete i sigurnosti usluga. UPOV Varaždin biti će kapaciteta 127.000 ES, imati će III. stupanj pročišćavanja i na njega će se dopremati mulj sa ostalih uređaja za pročišćavanje. Kapaciteti ostalih uređaja za pročišćavanje su: UPOV Ivanec, na koji će se priključiti i odvodnja aglomeracije Lepoglava, kapaciteta 17.000 ES s III. stupnjem pročišćavanja, UPOV Novi Marof kapaciteta 12.000 ES s III. stupanjem pročišćavanja, UPOV Varaždinske Toplice kapaciteta 6.500 ES s II. stupnjem pročišćavanja, UPOV Ludbreg kapaciteta 17.800 ES s III. stupanjem pročišćavanja i UPOV Veliki Bukovec kapaciteta 3.500 ES s II. stupnjem pročišćavanja. Nakon završetka radova navedene aglomeracije bi ukupno pokrivale 183.800 ES. Recipijent aglomeracije Varaždin je desni drenažni kanal akumulacijskog jezera HE Čakovec koji se nizvodno ulijeva u staro korito rijeke Drave. Recipijent ostalih aglomeracija je rijeka Bednja.

Od većih investicija u nadležnosti Ivkom-voda d.o.o. u proteklom izvještajnom razdoblju završene su: vodovod i kanalizacija u odvojku Preradovićeve ulice u Ivancu, a od planiranih investicija, osim aglomeracije Ivanec i izgradnje UPOV-a, je izgradnja sanitarne kanalizacije naselja Bednja sa UPOV-om (cjevovodi 3.2080 m, UPOV 900 ES).

U izvještajnom razdoblju izgrađeno je 15.402 m kanalizacijske mreže, najviše u Jalžabetu, a rekonstruirano je 733 m u Varaždinu.

II.4.5. Društvena infrastruktura

Mrežu društvenih djelatnosti čine javne djelatnosti: uprava i pravosuđe, socijalna skrb, zdravstvo, odgoj i obrazovanje i kultura.

Osnovna mreža pojedinih društvenih djelatnosti na području Varaždinske županije je uspostavljena, te se prostorna dispozicija tih djelatnosti nije bitno mijenjala.

PPŽ je kao osnovni razvojni i usmjeravajući dokument za Županiju dao osnovne smjernice razvoja i smještaja ovih djelatnosti, a prostornim planovima JLS-a definirani su konkretniji prostori i uvjeti za njihov smještaj.

Smještaj ovih djelatnosti prostornim planovima općina i gradova u pravilu je definiran unutar građevinskog područja naselja, u okviru zona javne i društvene namjene i/ili zona centralnih sadržaja, ali i u okviru mješovite, pretežito stambene namjene pod određenim uvjetima.

Nacrtom prijedloga 3. ID PPŽ-a definirane su građevine društvene infrastrukture državnog i županijskog značaja, i to:

a) unutar građevinskih područja naselja (*simbolom* kao informativni prikaz)
- *Državni značaj*
  - *građevine MUP-a*
    - Istražni zatvor Varaždin (Grad Varaždin)
    - Kaznionica Lepoglava (Grad Lepoglava)
    - Odgojni dom Ivanec (Grad Ivanec)

- *Županijski značaj*
  - *Građevine javne i društvene namjene - upravna; zdravstvena; visokoučilište; školska*
    - Županijska palača - upravni sadržaji (Grad Varaždin)
    - Opća bolnica Varaždin (Grad Varaždin)
    - Služba za plućne bolesti TBC Klenovnik (Općina Klenovnik)
    - Služba za područno liječenje i palijativnu skrb Novi Marof (Grad Novi Marof)
    - Specijalna bolnica za medicinsku rehabilitaciju Varaždinske Toplice (Grad Varaždinske Toplice)
    - Centar znanosti Varaždin (Grad Varaždin)
    - Sveučilište Sjever Varaždin (Grad Varaždin)
    - Sveučilišni kampus Varaždin (Grad Varaždin)
    - Regionalni centar kompetentnosti za poljoprivredu »Arboretum Opeka« Marčan (Općina Vinica)
    - Kompleks Srednje škole »Arboretum Opeka« Marčan (Općina Vinica)

b) površine izvan naselja za izdvojene namjene - građevinska područja izvan naselja
- *Državni značaj*
  - *Građevine MUP-a*
    - poluotvoreni odjel kaznionice (Grad Lepoglava)
- *Županijski značaj*
  - *Javna i društvena namjena kao sekundarna unutar primarne sportsko rekreacijske namjene:*
    - *Centar znanosti (visoko učilište) u sklopu Centra za vodene sportove Motičnjak.*

Ukupna površina zona javne i društvene namjene unutar građevinskog područja naselja (bez zona rezerviranih namjena sporta, rekreacije i javnog zelenila) na području Varaždinske županije, planirana PPUO/G-ovima, je **264,51 ha**.

U prošlom izvještajnom razdoblju bilo je planirano ukupno 383,07 ha površina zona javne i društvene namjene prema PPUO/G-ovima, pa je ukupna površina predmetne namjene **smanjena za 118,56 ha.**

Kao dio društvene infrastrukture podrazumijevaju se i površine za smještaj sportskih i rekreacijskih sadržaja koje se mogu planirati prostorno planskom dokumentacijom unutar građevinskog područja naselja kao posebne zone rezervirane namjene ili je smještavanje takvih sadržaja moguć u okviru drugih zona rezerviranih namjena (mješovite, pretežito stambene), zatim u izdvojenom građevinskom području izvan naselja namijenjenom za sport i rekreaciju, a određeni sadržaji, uglavnom rekreacijski, mogu se planirati i izvan građevinskog područja.

Za zone ove namjene u građevinskom području naselja planirano je cca **400,65 ha** ili 2,02% ukupnog građevinskog područja svih naselja, u izdvojenom građevinskom području izvan naselja **1.173,18 ha** ili 46,17% ukupne površine izdvojenih građevinskih područja, a za predmetnu namjenu u vidu izgrađenih struktura izvan građevinskog područja **298,47 ha**.

Slijedom navedenog, za zone ove rezervirane namjene planirano je ukupno 1.872,30 ha.

Brojčani podaci o građevinama koje čine mrežu društvenih djelatnosti od nadležnog županijskog upravnog odjela nisu dobiveni.

U izvještajnom razdoblju izvršeni su i/ili se provode brojni radovi na rekonstrukciji i dogradnji, te energetskoj obnovi građevina javne i društvene namjene, kao i pripremi odgovarajuće dokumentacije.

U području zdravstva:

- Opća bolnica Varaždin:
  - Planirani projekt izgradnje dnevne bolnice/jednodnevne kirurgije
  - Planirana uspostava objedinjenog hitnog prijema
  - Izgradnja spojnog objekta između Odjela II i Odjela III sa servisnom internom prometnicom
  - Energetska obnova pojedinih zgrada bolnice
- Specijalna bolnica za medicinsku rehabilitaciju Varaždinske Toplice
  - Energetska obnova Specijalna bolnica za medicinsku rehabilitaciju Varaždinske Toplice
  - Energetska obnova skupa zgrada Terme
  - Energetska obnova Specijalna bolnica za medicinsku rehabilitaciju Varaždinske Toplice - Lovrina kupelj
  - Izgradnja i opremanje nacionalnog rehabilitacijskog centra za osobe s bolestima i oštećenjima kralježničke moždine Specijalne bolnice Varaždinske Toplice
  - Planirani projekti Specijalne bolnice: obnova i izgradnja hotela »Josipova kupelj«, gradnja lječilišnog hotela »Jupiter«, »Digitalni muzej termalne vode - Aquae Iasae«
- Dom zdravlja Varaždinske županije
  - Rekonstrukcija Doma zdravlja Varaždinske županije, Ispostava Varaždin, lokacija Vinica
  - Ugradnja invalidske platforme u Domu zdravlja Varaždinske županije, Ispostava Ivanec - lokacija Lepoglava
  - Ugradnja invalidske platforme u Domu zdravlja Varaždinske županije, Ispostava Ludbreg - lokacija Ludbreg
  - Ugradnja invalidske platforme u Domu zdravlja Varaždinske županije, Ispostava Novi Marof - lokacija Novi Marof
  - Adaptacija prilazne rampe i ulaza u Domu Zdravlja Varaždinske županije, Ispostava Ivanec - lokacija Ivanec
  - Adaptacija prilazne rampe i ulaza u Domu Zdravlja Varaždinske županije, Ispostava Varaždin - lokacija Varaždin
  - Adaptacija prilazne rampe i ulaza u Domu Zdravlja Varaždinske županije, Ispostava Varaždin - lokacija Varaždin.

U području socijalne skrbi planira se energetska obnova Doma za starije i nemoćne osobe Varaždin i izgradnja i opremanje zgrade dnevnog boravka za starije osobe Varaždin.

II.5. ZAŠTITA I KORIŠTENJE DIJELOVA PROSTORA OD POSEBNOG ZNAČAJA

II.5.1. Zaštita prirode

Sustav zaštite i cjelovitog očuvanja prirode, te njezinih dijelova reguliran je Zakonom o zaštiti prirode (»Narodne novine«, broj 80/13, 15/18, 14/19) i pratećim provedbenim propisima koji se odnose na proglašenje zaštićenih područja, svojti, rijetkih i ugroženih stanišnih tipova. Planski dokumenti koji su doneseni u izvještajnom razdoblju od sredine 2015. godine do sredine 2019. godine, u zaštiti i korištenju dijelova prostora/prirode od posebnog značaja zaštite prirodne raznolikosti su: Strategija i akcijski plan zaštite prirode Republike Hrvatske za razdoblje od 2017. do 2025. godine (»Narodne novine«, broj 72/17). Tim dokumentima definirani su strateški ciljevi zaštite prirode i aktivnosti kojima će se ti strateški ciljevi ostvariti, a što uključuje zaštitu zaštićenih dijelova prirode, ali i održivo korištenje prirodnih dobara.

Prema Zakonu o zaštiti prirode zaštićeni dijelovi prirode su:

1. zaštićena *područja državnog značaja*: strogi rezervat, nacionalni park, posebni rezervat i park prirode,
2. zaštićena *područja lokalnog značaja*: regionalni park, spomenik prirode, značajni krajobraz, park-šuma i spomenik parkovne arhitekture,
3. *zaštićene vrste* - strogo zaštićena divlja vrsta,
4. *zaštićeni minerali i fosili*.

Zaštićeni dijelovi prirode na području Varaždinske županije

Na području Varaždinske županije zaštićeno je dvadeset šest (26) dijelova prirode koja ukupno obuhvaćaju površinu od oko 11.808,70 ha (prema podacima nadležnog javnopravnog tijela iščitanim na mrežnim stranicama

Bioportala (http://www.bioportal.hr/gis/). Neki od lokaliteta su točkasti te nemaju udjela u navedenoj površini. Zaštita je provedena u slijedećim kategorijama: **1 regionalni park, 2 park šume, 1 značajni krajobraz, 5 spomenika prirode i 17 spomenika parkovne arhitekture.**

Zaštićene prirodne vrijednosti Varaždinske županije prikazane su na Slici 37. i u Tablici 45.

Slika 37. - Zaštićeni dijelovi prirode Varaždinske županije

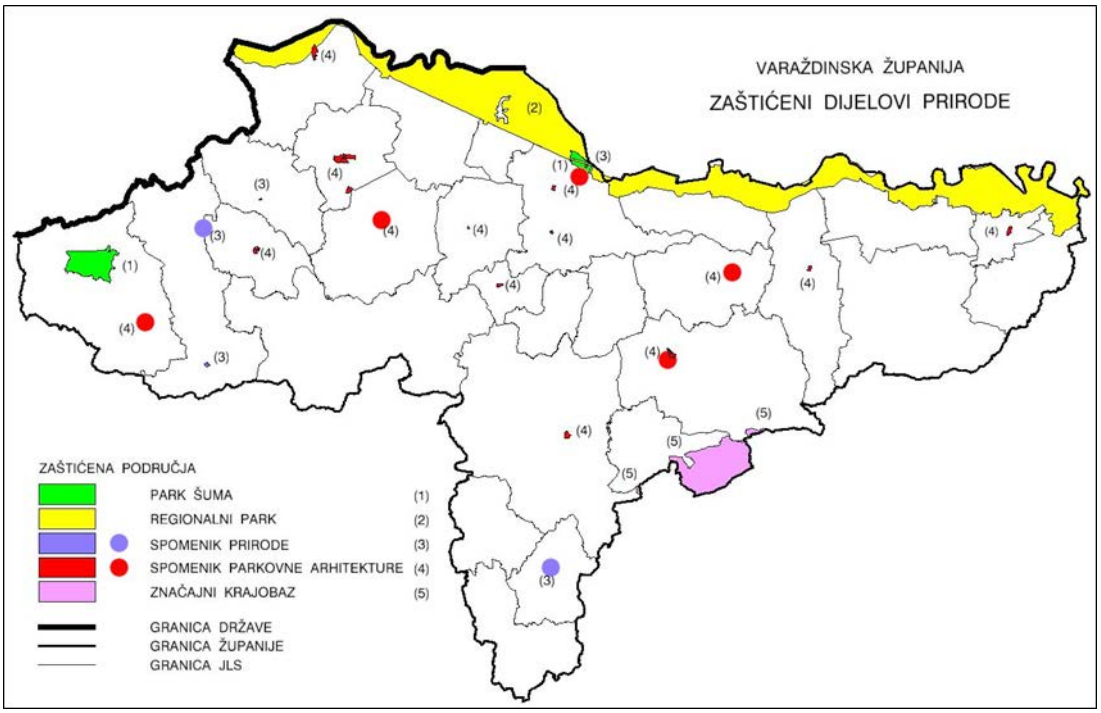

Izvor: Bioportal (http://www.bioportal.hr/gis/) i Javna ustanova za upravljanje zaštićenim dijelovima prirode Varaždinske županije

Tablica 45. - Zaštićeni dijelovi prirode na području Varaždinske županije

kategorija zaštite	naziv područja/ naziv prema aktu prema	površina (ha)	broj registra
Regionalni park	MURA - DRAVA / Mura-Drava	9.808,09	**466**
Park-šuma	TRAKOŠĆAN / Dvor u Trakošćanu	487,19	**38**
Park-šuma	DRAVSKA ŠUMA / Dravska šuma u Varaždinu	85,74	**440**
Značajni krajobraz	KALNIK / Planina Kalnik	1.261,97	**352**
Spomenik prirode - botanički	TOPOLE U DRAVSKOJ ŠUMI / Skupina stabala bijelih topola (70) u Dravskoj šumi u Varaždinu	1,51	**441**
Spomenik prirode - rijetki primjerak drveća	BELINA LIPA / Lipa »Belina« u Visokom	-	**167**
Spomenik prirode - paleontološki	MAČKOVA PEĆINA / Mačkova (Velika) pećina	-	**166**
Spomenik prirode - paleontološki	VINDIJA / Pećina Vindija kod Donje Voće	1,14	**130**
Spomenik prirode - geološki	GAVEZNICA - KAMENI VRH Područje Gaveznica - Kameni vrh u Lepoglavi	5,79	**407**
Spomenik parkovne arhitekture - park	NOVI MAROF - BOLNIČKI PARK / Park bolnice za TBC pluća u Novom Marofu	12,65	**65**
Spomenik parkovne arhitekture - park	BANSKI DVORI - PARK / Park u Banskim Dvorima	10,63	**198**
Spomenik parkovne arhitekture - park	JALKOVEC - PARK KRAJ DVORCA / Park kraj dvorca u Jalkovcu	2,68	**279**

kategorija zaštite	naziv područja/ naziv prema aktu prema	površina (ha)	broj registra
Spomenik parkovne arhitekture - park	KLENOVNIK - PARK OKO DVORCA / Park u Klenovniku kod Ivanca	11,34	**74**
Spomenik parkovne arhitekture - park	KRIŽOVLJANGRAD - PARK UZ DVORAC / Park uz dvorac Križovljangrad	22,97	**28**
Spomenik parkovne arhitekture - park	MARTIJANEC - PARK OKO DVORCA / Park u Martijancu	6,27	**229**
Spomenik parkovne arhitekture - park	ŠAULOVEC - PARK OKO DVORCA / Park Šaulovec	5,74	**263**
Spomenik parkovne arhitekture - park	VARAŽDINSKE TOPLICE - LJEČILIŠNI PARK / Park u Varaždinskim Toplicama	15,33	**73**
Spomenik parkovne arhitekture - park	VELIKI BUKOVEC - PARK UZ DVORAC / Park u Velikom Bukovcu kod Ludbrega	11,58	**69**
Spomenik parkovne arhitekture - park	VIDOVEC - PARK OKO DVORCA / Park oko dvorca u Vidovcu	1,46	**280**
Spomenik parkovne arhitekture - arboretum	ARBORETUM OPEKA / Park kraj Vinice	50,43	**1**
Spomenik parkovne arhitekture - groblje	VARAŽDINSKO GROBLJE / Varaždinsko groblje u Varaždinu	6,19	**176**
Spomenik parkovne arhitekture - skupina stabala	BEDNJA - DVIJE LIPE / Dvije stare lipe pred Župnim dvorom u Bednji	-	**233**
Spomenik parkovne arhitekture - skupina stabala	VARAŽDINSKE TOPLICE - LIPE / Skupina lipa u Varaždinskim Toplicama	-	**96**
Spomenik parkovne arhitekture - pojedinačno stablo	JALŽABET - PLATANA / Platana u Jalžabetu	-	**84**
Spomenik parkovne arhitekture - pojedinačno stablo	VARAŽDIN - PLATANA / Platana javorolisna (Platanus acerifolia Wild.) u Varaždinu, u stambenom naselju »Banfica«	-	**319**
Spomenik parkovne arhitekture - pojedinačno stablo	ČALINEC - TISA / Tisa u Maruševcu	-	**80**
UKUPNA POVRŠINA ZAŠTIĆENIH DIJELOVA PRIRODE		**11.808,70**	

Izvor: Bioportal (http://www.bioportal.hr/gis/)

Zaštićeni dijelovi prirode na području Varaždinske županije upisani su pod svojim registarskim brojem u **Upisnik zaštićenih područja,** koji sadrži podatke iz akata o proglašenju zaštićenih područja u Republici Hrvatskoj, sukladno odredbama Zakona o zaštiti prirode. Upisnik vodi Ministarstvo zaštite okoliša i energetike, a podaci su javni i dostupni kroz Informacijski sustav zaštite prirode - Bioportal. U odnosu na prethodno Izvješće o stanju u prostoru (za razdoblje 2010.-2015. godine) u Upisnik nije uvršteno niti jedno novo zaštićeno područje na prostoru Varaždinske županije.

Zaštićenim dijelovima prirode na području Varaždinske županije upravlja Javna ustanova »PRIRODA Varaždinske županije«. Osnovna djelatnost Javne ustanove »PRIRODA Varaždinske županije« je zaštita, održavanje, očuvanje, promicanje i korištenje posebno zaštićenih prirodnih vrijednosti, te ekološke mreže Natura 2000 na području Varaždinske županije radi zaštite i očuvanja izvornosti prirode, osiguravanja neometanog odvijanja prirodnih procesa i održivog korištenja prirodnih dobara te nadzora provođenja uvjeta i mjera zaštite prirode, a u cilju očuvanja posebno vrijednih zaštićenih prirodnih predjela, posebno rijetkih, specifičnih i ugroženih biljnih i životinjskih zajednica i vrsta, geomorfoloških oblika i specifičnih krajobraza.

Dijelovi prirode planirani za zaštitu na području Varaždinske županije

Prema Zakonu o zaštiti prirode pojedine prirodne vrijednosti mogu se zaštititi, osim na državnoj i na lokalnoj razini, i na način da se njihova zaštita ugradi u prostorne planove u postupku planiranja prostora, ukoliko lokalna zajednica prepozna prirodne vrijednosti, iskoristi pravo i mogućnost predložiti ih za zaštitu na lokalnoj razini. S obzirom da se uglavnom planirani prostori posebnih prirodnih vrijednosti uglavnom preuzimaju iz prostornih planova više razine (Prostornog plana Varaždinske županije) vrlo je mali broj općina/gradova koji u svojoj prostorno-planskoj dokumentaciji iniciraju i određuju izdvojene lokalitete vrijedne da ih se zaštiti. U izvještajnom razdoblju na području Varaždinske županije se prostornim planovima **predlažu zaštititi dijelovi prirode** od lokalnog značaja (značajni krajobrazi, park šume, spomenici prirode, te spomenici parkovne arhitekture), a isti se predlažu planirati i kroz 3. ID PPŽ-a (Tablica 46. i Slika 38).

Tablica 46. - Dijelovi prirode planirani za zaštitu kroz važeće PPUO/G-ove

kategorija zaštite - prijedlog	općina /grad	napomena:
POSEBNI REZERVAT (državni značaj)		
Šumske vegetacije (ŠV)	Općina Ljubešćica (Kalnik)	- unutar ZK Kalnik
Ornitološki rezervat (O)	Općina Cestica/Općina Petrijanec	- unutar područja RP Mura-Drava
	Općina Veliki Bukovec/Mali Bukovec	- unutar područja RP Mura-Drava
Botanički rezervat (B)	Grad Ivanec - Stričec	- unutar područja planiranog kao PP/RP Hrvatsko zagorje
	Općina Bednja	
Zoološki rezervat (Z)	Općina Bednja (2 lokacije)	- unutar područja planiranog kao PP/RP Hrvatsko zagorje
	Seljački dol - Grad Ivanec	
PARK PRIRODE / REGIONALNI PARK (PP/RP) - (državni/lokalni značaj)		
Park prirode / Regionalni park »Hrvatsko zagorje«	Općina Donja Voća/ Općina Klenovnik/ Grad Lepoglava/ Općina Bednja/ Grad Ivanec /Grad Novi Marof / Općina Sveti Ilija	
SPOMENIK PRIRODE (SP) - (lokalni značaj)		
	Općina Bednja - (dvije lokacije) - Geomorfološke formacije Velike pećine, Hrib i Zupci	- unutar područja planiranog kao PP/RP Hrvatsko zagorje
	Grad Lepoglava - (dvije lokacije) - geološki stup Drenovac, geološko-paleontološki lokalitet Višnjica	- unutar područja planiranog kao PP/RP Hrvatsko zagorje
	Općina Klenovnik - (tri lokacije) Špilja Zdenec i špilja Repnjak, livade uz kapelu Sv. Vuka, stanište Crnkaste sase u Vukovoju	- unutar područja planiranog kao PP/RP Hrvatsko zagorje
	Popov hrast, pojedinačna stabla hrasta - Općina Visoko (tri lokacije)	
	Općina Ljubešćica (dvije lokacije) - botanička lokacija greben Kalnika, geomorfološki - stijene i pećina Kamenac	- južna lokacija unutar područja planiranog kao ZK Kalnik
	Općina Trnovec Bartolovečki Livade - stanište kockavica	
	Općina Martijanec Lipa u Hrastovljanu	
ZNAČAJNI KRAJOBRAZ (ZK) - (lokalni značaj)		
	Općina Bednja	- unutar područja planiranog kao PP/RP Hrvatsko zagorje
	Općina Vinica - Goruševnjak -	
	Općina Maruševec	
Ivančica	Grad Ivanec	- unutar područja planiranog kao PP/RP Hrvatsko zagorje
	Grad Novi Marof	- unutar područja planiranog kao PP/RP Hrvatsko zagorje
	Grad Varaždin/ Općina Trnovec Bartolovečki	
	Općina Martijanec	
Kalnik	Grad Novi Marof / Općina Ljubešćica/ Grad Varaždinske Toplice/ Općina Martijanec/ Grad Ludbreg	
PARK-ŠUMA (PŠ) - (lokalni značaj)		
	Općina Petrijanec -Zelendvor	
	Grad Ivanec (dvije lokacije) Šuma oko kapelice Svetog Duha u Prigorcu i šuma oko jezera Bis u Ivancu -	- lokacija Sveti Duh unutar područja planiranog kao PP/RP Hrvatsko zagorje
	Grad Varaždinske Toplice	

SPOMENIK PARKOVNE ARHITEKTURE (PA) - (lokalni značaj)		
Arboretum	Općina Vinica	- Proširenje/smanjenje obuhvata postojećeg Arboretuma
Pojedinačno stablo	Općina Petrijanec - Stablo lipe	
	Općina Gornji Kneginec - Stablo lipe	

Izradio: Zavod za prostorno uređenje Varaždinske županije

Slika 38. - Dijelovi prirode planirani za zaštitu

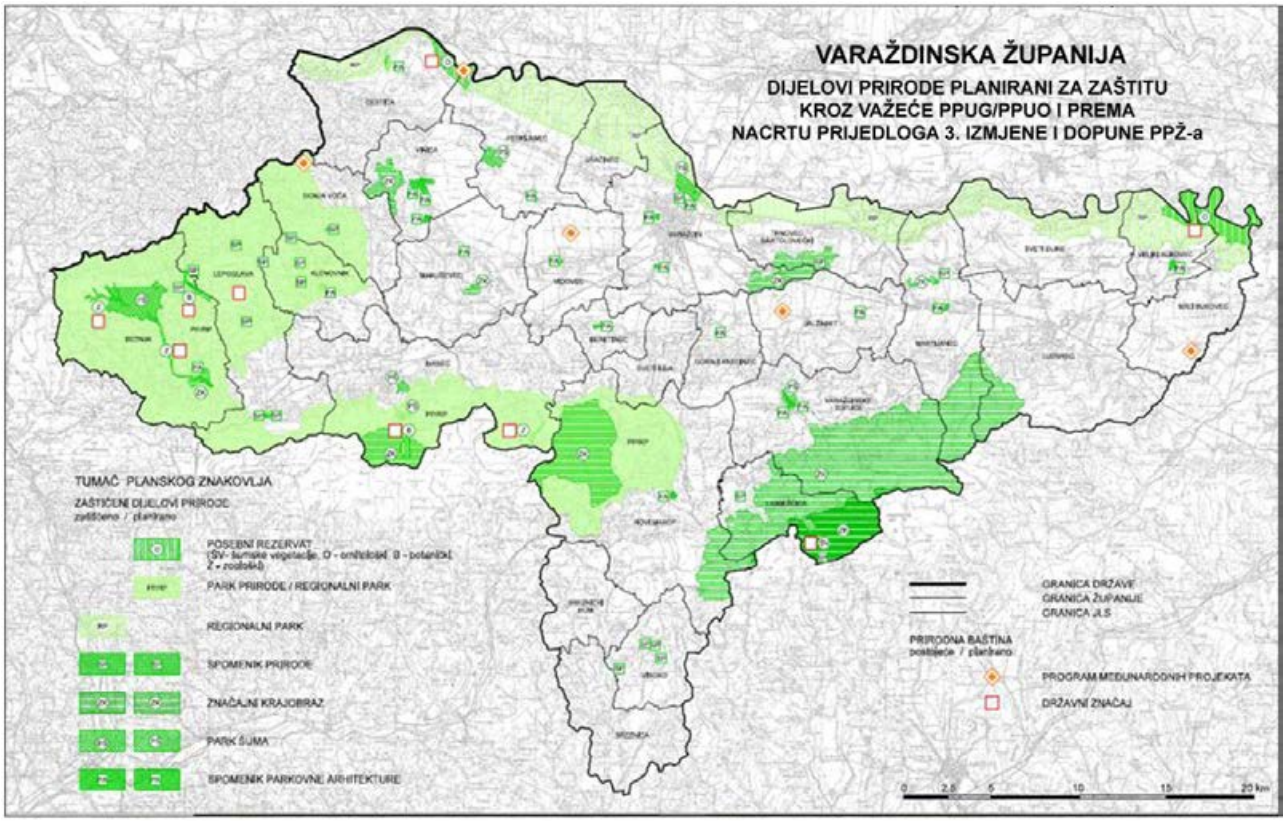

Izvor: Zavod za prostorno uređenje Varaždinske županije

Prostornim planovima (PPŽ-om i PPUO/G-ovima) **planirano/evidentirano je ukupno 35.321.50 ha vrijednih dijelova prirode**, predloženih za različite kategorije zaštite.

Pored pojedinačnih lokaliteta zaštićene prirode u pojedinim kategorijama, na snazi je Uredba o ekološkoj mreži (»Narodne novine«, broj 124/13 i 105/115) i Uredba o proglašenju Regionalnog parka Mura-Drava (»Narodne novine«, broj 22/11), čime je značajan dio površine Županije stavljen pod »dvostruku« zaštitu prirode proglašenu na državnoj razini.

Prekogranični rezervat biosfere Mura-Drava-Dunav

Dio teritorija Varaždinske županije zaštićen je i u kategoriji prekograničnog rezervata koji zauzima ukupnu površinu od 395.860,70 ha^2 te se proteže kroz Međimursku, Varaždinsku, Virovitičko-podravsku, Osječko-baranjsku i Vukovarsko-srijemsku županiju.

Prekogranični rezervat biosfere Mura-Drava-Dunav proglasilo je Međunarodno koordinacijsko vijeće, Program »Čovjek i biosfera« (MAB - Man and Biosphere) 2012. godine. Cilj Programa je uspostava prekograničnog rezervata biosfere koji bi osim Hrvatske i Mađarske, uključio i Austriju, Sloveniju i Srbiju i tako obuhvatio cijeli riječni ekosustav Mure, Drave i Dunava i postao prvo zaštićeno područje pet država Europe.

Regionalni park Mura - Drava sastavni je dio hrvatsko-mađarskog prekograničnog (*UNESCO MAB TBR)* rezervata biosfere (Mura-Drava-Dunav) koji ne predstavlja strogu zaštitu već je to okvir za provođenje i poticanje projekata koji poboljšavaju kvalitetu života i održivo korištenje prirode i okoliša (Slika. 39). No, treba naglasiti da potencijalne prijetnje očuvanju ovog područja predstavljaju uređivanje rijeka, vađenje šljunka, izgradnja elektrana, onečišćenje voda, lov, ribolov i krivolov, intenziviranje poljoprivrede te neki vidovi turizma i rekreacijskih aktivnosti.

Slika 39. - Rezervat biosfere Mura - Drava - Dunav na području Varaždinske županije

Izvor: Zavod za prostorno uređenje Varaždinske županije temeljem podataka Javne ustanove za upravljanje zaštićenim dijelovima prirode Varaždinske županije i Bioportal (http://www.bioportal.hr/gis/)

Planiranje zaštite područja Ravne Gore i Ivančice u kategoriji parka prirode/regionalnog parka - »Hrvatsko zagorje«

Već 30 godina postoji ideja za zaštitu područja Hrvatskog zagorja kao parka prirode (koje obuhvaća krajnji zapadni i jugozapadni dio Varaždinske županije i dio Krapinsko-zagorske županije) i to zbog naglašene prirodne, ekološke, estetske, odgojno - obrazovne, kulturno - povijesne i turističko - rekreacijske vrijednosti. U dosadašnjim Izvješćima o stanju u prostoru Varaždinske županije obrađena je sva problematika i tematika zaštite područja Ravne gore i Ivančice u kategoriji parka prirode ili regionalnog parka.

Važno je naglasiti da je nekadašnjim krovnim dokumentima prostornog uređenja Republike Hrvatske (Strategija prostornog uređenja iz 1997. godine i Program prostornog uređenja Republike Hrvatske iz 1999. godine) težište zaštite prirodne baštine stavljeno na parkove prirode, među kojima je u prioritetnu skupinu ušlo i proglašenje Parka prirode »Hrvatsko zagorje«. Dio parkova je proglašen, ali ne i »Hrvatsko zagorje« iako je bio izrađen Nacrt prijedloga Zakona o proglašenju Parka prirode »Hrvatsko Zagorje« (2000. godine). Temeljem tih strateških dokumenata, zapadni dio Varaždinske županije planiran je važećim PPŽ-om za zaštitu u kategoriji »park prirode« - Park prirode »Hrvatsko Zagorje« (šire područje koje se nastavlja i u susjednu Krapinsko-zagorsku županiju) dok Prostornim planom Krapinsko-zagorske županije nije planirano područje za zaštitu u kategoriji »park prirode«, već je definirano kao prirodni krajobraz i kulturni krajolik (prostorno-planske kategorije koje nisu određene Zakonom o zaštiti prirode), te manjim dijelom planiran je »zaštićeni krajolik« (danas »značajni krajobraz« - kategorija određena Zakonom o zaštiti prirode - lokalnog značaja). Područje Varaždinske županije koje je planirano kao park prirode obuhvaća područja općina: Donja Voća, Klenovnik, Bednja i gradova: Lepoglava i Ivanec (Slika 40.). Ta planska kategorija u našoj Županiji prenesena je i u prostorne planove jedinica lokalne samouprave na tom području.

Treba napomenuti da je u prosincu 2013. godine, završena izrada stručne podloge za zaštitu Parka prirode »Hrvatsko zagorje« (za istraživano područje Ravne gore, Macelja, Strahinjčice i Ivančice) u kojoj je od strane tadašnjeg Državnog zavoda za zaštitu prirode, danas Ministarstva zaštite okoliša i prirode, predložena zaštita istraživanog područja isključivo u kategoriji regionalnog parka. Oko razine zaštite (da li državna ili županijska razina), a i samog područja obuhvata već su duže vrijeme prisutne dvojbe. Varaždinska županija zalaže se za proglašenje predmetnog područja u kategoriji parka prirode, odnosno kategoriji zaštite koju proglašava Hrvatski sabor zakonom, pa bi se sve buduće aktivnosti vezane za proglašenje zaštite predmetnog područja provodile na

državnoj razini. U 3. ID PPŽ-a u izradi omogućavaju se obje varijante zaštite - park prirode ili regionalni park, o čemu će se trebaju zauzeti konačni stavovi, kao i o konačnom obuhvatu zaštite. Temeljem opredjeljenja obiju Županija o kategoriji i obuhvatu zaštite, predmetni prostor će se u narednom razdoblju planirati na odgovarajućoj planskoj razini (PPŽ ili Državni plan prostornog razvoja) ovisno o tome štititi.

Slika 40. - Planiranje zaštite područja dijela Hrvatskog zagorja u prostornim planovima Varaždinske i Krapinsko-zagorske županije

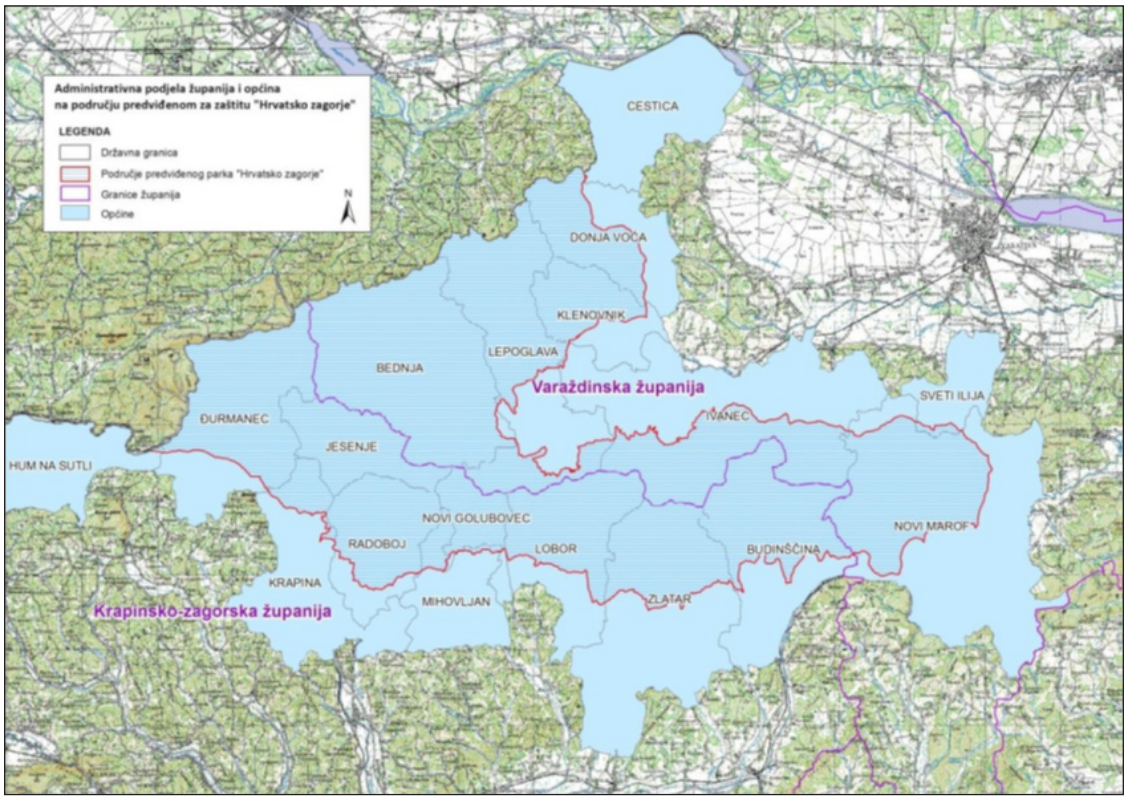

Izvor: Stručna podloga Regionalni park »Hrvatsko-zagorje« - izvod

Ekološka mreža Republike Hrvatske - Natura 2000

Prema Zakonu o zaštiti prirode ekološka mreža - Natura 2000 je koherentna europska ekološka mreža sastavljena od područja u kojima se nalaze prirodni stanišni tipovi i staništa divljih vrsta od interesa za Europsku uniju, a omogućuje očuvanje ili, kad je to potrebno, povrat u povoljno stanje očuvanja određenih prirodnih stanišnih tipova i staništa vrsta u njihovu prirodnom području rasprostranjenosti. Ekološku mrežu čine područja očuvanja značajna za ptice (POP) i područja očuvanja značajna za vrste i stanišne tipove (POVS).

Zaštita prirode na području Europske unije regulirana je dvjema direktivama: Direktivom o pticama i Direktivom o staništima. Te direktive zajedno predstavljaju najambiciozniju inicijativu ikada pokrenutu u cilju očuvanja vrijednih staništa i vrsta diljem zemalja članica EU-a. Zahvaljujući dvjema direktivama, države su u mogućnosti koordinirati svoje aktivnosti očuvanja prirode bez obzira na administrativne granice. Cijeli je proces znanstveno utemeljen, zakonski provediv i zasnovan na pristupu upravljanju koji uzima u obzir interese i brigu ljudi.

Iako ne postoji cjelovita inventarizacija područja Varaždinske županije, prema dostupnim podacima iz Crvenih knjiga ugroženih vrsta Hrvatske te postojećih znanstvenih i stručnih studija, na području Županije nalaze se **223** strogo zaštićene i ugrožene vrste koje stalno ili povremeno žive na tom području (Tablica 47.).

Tablica 47. - Strogo zaštićene i ugrožene vrste

vrsta	broj
Sisavci	16
Ptice	94
Gmazovi	6
Vodozemci	8
Ribe	14

vrsta	broj
Kornjaši	2
Leptiri	6
Vretenca	9
Obalčari	3
Rakovi	1
Školjkaši	1
Biljke	62
Papratnjače	1
ukupno:	**223**

Izvor: Ministarstvo zaštite okoliša i energetike (HAOP)

U nastavku se daje popis područja ekološke mreže - Nature 2000 u Varaždinskoj županije preuzet sa stranica Informacijskog sustava zaštite prirode www.bioportal.hr (Tablica 48):

Tablica 48. - Područja ekološke mreže - Natura 2000 u Varaždinskoj županiji

PODRUČJA OČUVANJA ZNAČAJNA ZA PTICE (POP)			
	tipologija	**naziv**	**površina** (ha)
1.	HR 1000008	Bilogora i Kalničko gorje	8.609,71
2.	HR 1000013	Dravske akumulacije	6.583,43
3.	HR 1000014	Gornji tok rijeke Drave	1.067,55
UKUPNA POVRŠINA POP			**16.260,69**
PODRUČJA OČUVANJA ZNAČAJNA ZA VRSTE I STANIŠNE TIPOVE (POVS)			
	tipologija	**naziv**	**površina** (ha)
1.	HR 2000369	Vršni dio Ravne gore	763,92
2.	HR 2000371	Vršni dio Ivančice	1.859,47
3.	HR 2001191	Cerjanska špilja (točkasti lokalitet)	
4.	HR 2001192	Zdenec pri Ciglaru (točkasti lokalitet)	
5.	HR 2001195	Špilja pod Špicom (točkasti lokalitet)	
6.	HR 2001307	Drava - akumulacije	6.583,48
7.	HR 2001314	Kalnik - Vranilac	0,15
8.	HR 2001378	Livade kod Hudinčeca	13,28
9.	HR 2001392	Ljubeščica	13,48
10.	HR 2001408	Livade uz Bednju I	226,43
11.	HR 2001409	Livade uz Bednju II	1.144,92
12.	HR 2001410	Livade uz Bednju III	307,69
13.	HR 2001411	Livade uz Bednju IV	19,85
14.	HR 2001412	Livade uz Bednju V	112,78
15.	HR 5000014	Gornji tok rijeke Drave - od Donje Dubrave do Terezinog polja	1.067,55
16.	HR 2001405	Lonja	4,36
UKUPNA POVRŠINA POVS (ha)			**12.117,31**

Izvor: Bioportal (http://www.bioportal.hr/gis/)

U područja ekološke mreže RH - Natura 2000 uključeni su i lokaliteti s područja Varaždinske županije (Slika 41.) i to: 3 područja očuvanja značajna za ptice i 16 područja očuvanja značajnih za vrste i stanišne tipove.

POP i POVS područja ekološke mreže - Natura 2000 dijelom se preklapaju na pojedinim područjima Varaždinske županije, pa ukupna površina područja ekološke mreže - Natura 2000 u Varaždinskoj županiji iznosi 20.727,02 ha, što je manje od zbroja površine POP (16.260,69 ha) i POVS (12.117,31 ha) područja.

Slika 41. - Područja ekološke mreže - Natura 2000 u Varaždinskoj županiji

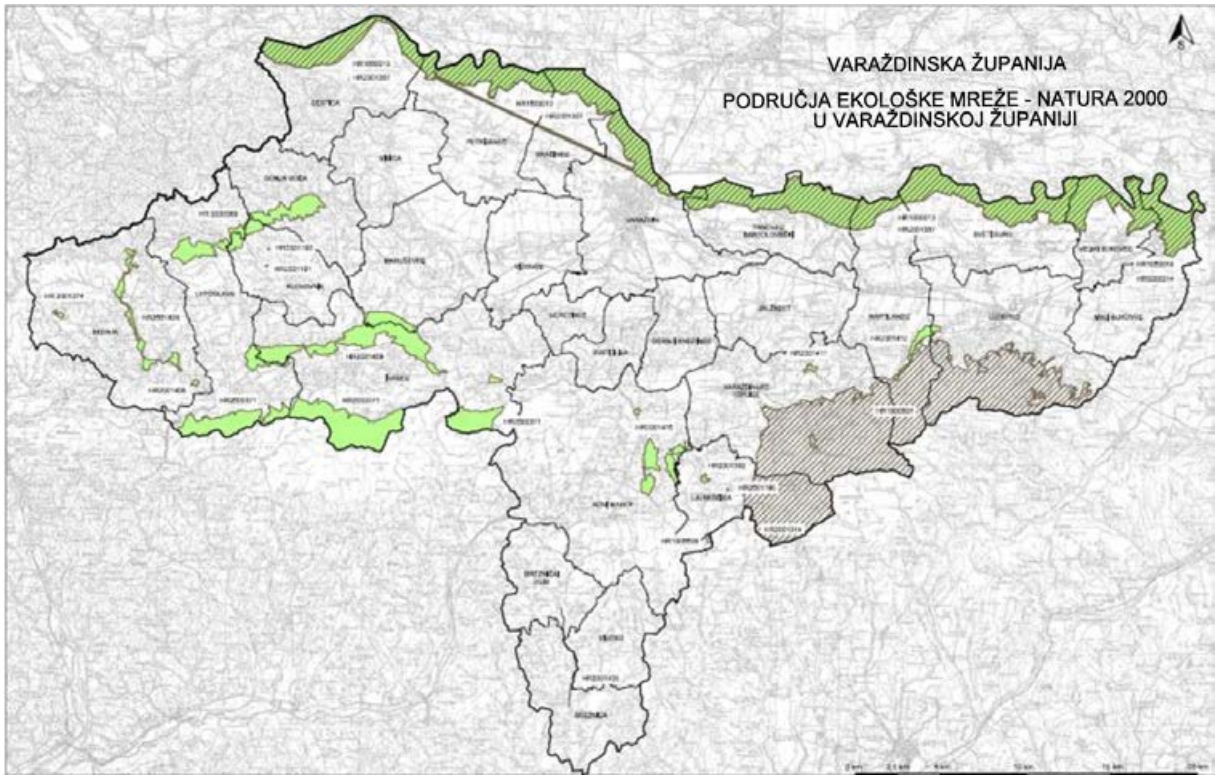

Izvor: Bioportal (http://www.bioportal.hr/gis/)

Upravljanje područjem Natura 2000 mora biti takvo da osigurava dugoročan opstanak ciljnih vrsta i stanišnih tipova za predmetno područje što podrazumijeva sljedeće: izbjegavanje štetnih aktivnosti koje mogu ozbiljno zaprijetiti opstanku ciljnih vrsta i stanišnih tipova, gdje je to potrebno, poduzeti takve mjere koje će održati ili obnoviti stanje vrsta i stanišnih tipova u »povoljnom stanju očuvanosti« u njihovom prirodnom arealu. No, kako će se sve navedeno postići ovisi o karakteristikama pojedinog područja.

Područja ekološke mreže Natura 2000 su velika i raznolika zbog čega je otežan nadzor i upravljanje tim područjima. Ugroženost vrsta i staništa te ciljevi očuvanja tih područja uglavnom su rezultat neprimjerenog odnosa čovjeka prema prirodi (bespravna gradnja, gola sječa šuma, sadnja alohtonih vrsta, vodnogospodarski zahvati, zaraštavanje gorskih livada, širenje kamenoloma, prekomjerno ubiranje samoniklog bilja i slično). Međutim, prisutni su i problemi do kojih dolazi zbog neodgovarajućeg planiranja korištenja i namjene prostora u prostorno-planskoj dokumentaciji pojedinih općina i gradova (npr. planiranje odnosno izgradnja poslovnih zona u poplavnim zonama uz rijeke, zbog čega dolazi do brojnih problema prilikom obilnih kiša i sl.).

Stoga, područja ekološke mreže - Natura 2000 treba pojmiti kao ona područja koja su komplementarna i podupirujuća razvoju koji je dugoročan, održiv i u sebi ima integrirano socijalno-odgovornu komponentu pravednosti i ravnopravnosti u društvu.

Biološka raznolikost - staništa

Zaštita biološke raznolikosti regulirana je Zakonom o zaštiti prirode (»Narodne novine«, broj 80/13, 15/18 i 14/19) i pratećim provedbenim propisima. Za područje zaštite prirode u Republici Hrvatskoj (temeljem potpisa i ratifikacije) pa tako i na području Varaždinske županije primjenjuje se niz međunarodnih propisa kojima se štiti biološka raznolikost: *Konvencija o zaštiti svjetske kulturne i prirodne baštine* (Paris, 1972.), *Konvencija o močvarama koje su od međunarodnog značaja naročito kao staništa ptica močvarica* (Ramsar, 1971.), *Konvencija o biološkoj raznolikosti* (Rio de Janeiro, 1992.), *Protokol o biološkoj sigurnosti* (Kartagenski protokol) uz *Konvenciju o biološkoj raznolikosti* (Montreal 2000.), Protokol iz Nagoye o pristupu genetskim resursima te poštenoj i pravičnoj podjeli dobiti koja proizlazi iz njihova korištenja uz *Konvenciju o biološkoj raznolikosti* (Nagoya, 2010.), *Konvencija o međunarodnoj trgovini ugroženim vrstama divljih životinja i biljaka* (CITES) (Washington, 1973.), *Konvencija o zaštiti europskih divljih vrsta i prirodnih staništa* (Bernska konvencija) (Bern, 1979.), *Konvencija o zaštiti migratornih vrsta divljih životinja* (Bonnska konvencija) (»Narodne novine«,1979.) i druge (popis primjenjivih propisa i međunarodnih ugovora nalazi se na web adresi: https://www.mzoip.hr/hr/priroda/propisi-i-medunarodni-ugovori.html).

U izvještajnom razdoblju godine, tijekom 2016. godine završen je projekt izrade *Karte kopnenih nešumskih staništa Republike Hrvatske 2016.* Ova karta novi je prostorni prikaz staništa u cijeloj Republici Hrvatskoj (staništa u Varaždinskoj županiji prikazana su na Slici 42.).

Slika 42. - Karta staništa na području Varaždinske županije prema Nacionalnoj klasifikaciji staništa

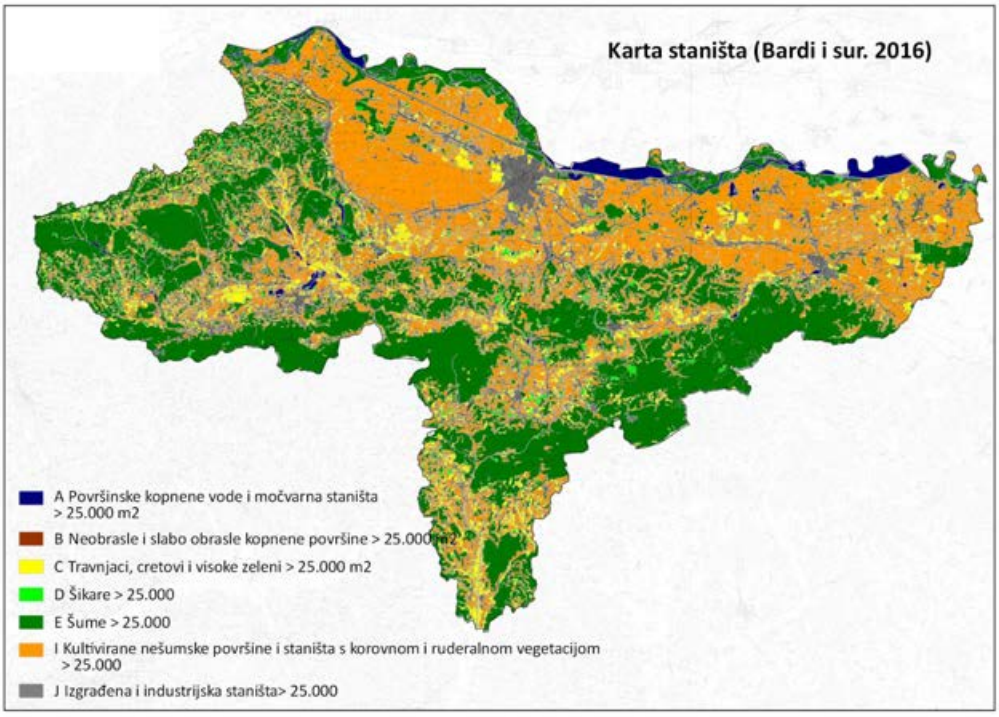

Izvor: Strateška studija utjecaja na okoliš Županijske razvojne strategije Varaždinske županije do 2020.godine, Bardi i sur. 2016.

Kao što je vidljivo iz predmetnog prikaza (Karta staništa na području Varaždinske županije sukladno Nacionalnoj klasifikaciji staništa) na području Varaždinske županije, staništa su raspoređena u obliku kompleksnog mozaika u kojem se naizmjence javljaju i preklapaju razni tipovi vegetacije. Prema Karti staništa (Bardi i sur. 2016.), na prostoru Županije nalaze se različiti stanišni mozaici kultiviranih površina (NKS kod I.2.1.) koji se izmjenjuju sa zapuštenim poljoprivrednim površinama (NKS kod I.1.8.) koje se rasprostiru dijelom površinama na sjeveru Županije te u njenom središnjem dijelu. Livadna staništa (NKS kod C.2.3.) nalaze se na manjim površinama po cijeloj Županiji, dok su vlažna staništa vezana uz rijeke na sjevernom dijelu županije (E.1.1./E.1.2.). Urbanizirana/antropogena staništa rasprostranjena su na sjeveru Županije, posebice oko županijskog središta - grada Varaždina te u centralnim i istočnim dijelovima, kao i rubnim dijelovima Županije (urbanizirana gradska i seoska područja). Poljoprivredne površine, seoska područja i urbanizirane površine zauzimaju sveukupno oko 60% površine Županije. Šumska staništa kao što su mješovite hrastove i grabove šume (NKS kod E.3.1.) pretežito se nalaze na južnoj polovici Županije, a mezofilne i neutrofilne čiste bukove šume (NKS kod E.4.5.) možemo još naći i na jugu tj. jugozapadu Županije (šire područje Kalnika). Šumska staništa zauzimaju sveukupno oko 40% površine Županije. Od slatkovodnih staništa, u Varaždinskoj županiji su najzastupljeniji sljedeći tipovi: gornji i srednji tokovi turbulentnih vodotoka, povremeni vodotoci, donji tokovi turbulentnih vodotoka, kanali sa stalnim protokom za površinsko navodnjavanje, gornji tokovi sporih vodotoka, kanali sa stalnim protokom za površinsku odvodnju, srednji i donji tokovi sporih vodotoka te mezotrofne vode. Tipovi staništa stalni vodotoci, stalne stajaćice te neobrasle i slabo obrasle obale tekućica se nalaze pretežito uz sjevernu granicu Županije, uz rijeku Dravu te akumulacijska jezera (Ormoško, Varaždinsko i jezero Dubrava).

Pravilnikom o popisu stanišnih tipova, karti staništa te ugroženim i rijetkim stanišnim tipovima (»Narodne novine«, broj 88/14, 73/16) se utvrđuje popis stanišnih tipova, karta staništa te ugroženi i rijetki stanišni tipovi, uključujući i prioritetne stanišne tipove od interesa za Europsku uniju, koje je potrebno očuvati u povoljnom stanju. Prema tom Pravilniku na prostoru Varaždinske županije nalaze se sljedeći rijetki i ugroženi tipovi staništa kategorizirani prema nacionalnoj klasifikaciji (Tablica 49):

Tablica 49. - Pregled rijetkih i ugroženih tipova šumskih staništa na području Varaždinske županije

NKS	NKS naziv (nacionalna klasifikacija staništa)	površina (ha)
E.3.1	Mješovite hrastovo-grabove i čiste grabove šume	16.376
E.4.5.	Mezofilne i neutrofilne čiste bukove šume	13.076
E.3.2.	Srednjoeuropske acidofilne šume hrasta kitnjaka, te obične breze	11.969
E.4.1.	Srednjoeuropske neutrofilne do slaboacidofilne, mezofilne bukove šume	2.138
E.5.1.	Panonske bukovo - jelove šume	1.338

NKS	NKS naziv (nacionalna klasifikacija staništa)	površina (ha)
E.9.2.	Nasadi četinjača	807
E.3.4.	Srednjoeuropske termofilne hrastove šume	239
E.4.2.	Srednjoeuropske, acidofilne bukove šume	74
	UKUPNO	46.017

Izvor: Bioportal (http://www.bioportal.hr/gis/)

Tablica 50. - Pregled rijetkih i ugroženih tipova staništa na području Varaždinske županije

stanišni tip (Nacionalna klasifikacija staništa)		MIN(ha)	MAX(ha)
I.2.1.	Mozaici kultiviranih površina	27.046	38.734
V.2.3.2.	Mezofilne livade košanice Srednje Europe	6.499	13.058
J.	Izgrađena i industrijska staništa	7.068	10.109
I.1.8.	Zapuštene poljoprivredne površine	3.514	6.672
D.1.2.1.	Mezofilne živice i šikare kontinentalnih izuzetno primorskih krajeva	2.638	5.531
E.	Šume - ostalo	2.600	5.091
C.2.3.2.1.	Srednjoeuropske livade rane pahovke	1.796	3.234
I.5.3.	Vinogradi	1.734	3.096
I.5.1.	Voćnjaci	1.272	2.642
A.1.1.	Stalne stajaćice	1.280	1.587
A.4.1.	Tršćaci rogozici visoki šiljevi i visoki šaševi	556	1.059
A.2.3.	Stalni vodotoci	712	998
C.3.3.1.	Brdske livade uspravnog ovsika na karbonatnoj podlozi	279	514
A.2.4.	Kanali	246	345
I.1.5.	Nitrofilna skiofilna ruderalna vegetacija	169	324
C.2.3.2.7.	Nizinske košanice s ljekovitom krvarom	150	281
C.5.4.1.1.	Visoke zeleni s pravom končarom	152	273
C.2.2.3.	Zajednice higrofilnih zeleni	139	271
A.2.2.	Povremeni vodotoci	38	69
C.3.4.3.4.	Bujadnice	33	59
A.2.7.	Neobrasle i slabo obrasle obale tekućica	33	59
D.1.1.2.	Vrbici pepeljaste i uškaste vrbe	25	52
I.1.7.	Zajednice nitrofilnih higrofilnih i skiofilnih staništa	23	44
I.1.4.	Ruderalne zajednice kontinentalnih krajeva	22	42
C.2.3.2.4.	Livade gomoljaste končare i rane pahovke	24	38
A.3.3.	Zakorijenjena vodenjarska vegetacija	18	34
C.2.4.1.	Nitrofilni pašnjaci i livade-košanice nizinskog vegetacijskog pojasa	18	34
A.1.2.	Povremene stajaćice	16	30
A.3.2.	Slobodno plivajući flotantni i submerzni hidrofiti	12	26
I.1.6.	Korovi srednje Europe	8	18
C.2.2.2.	Trajno vlažne livade Srednje Europe	6	13
D.1.1.1.	Vrbici šljunkovitih i pjeskovitih riječnih sprudova	5	12
C.2.3.2.2.	Livade zečjeg trna i rane pahovke	7	12
C.2.6.1.	Gažene površine šumskih puteva	3	7
D.4.1.1.	Sastojine čivitnjače	4	7
B.1.1.	Neobrasli odsjeci strmih stijena	2	3
A.4.2.	Amfibijske zajednice	1	2
I.1.3.	Utrine kontinentalnih rjeđe primorskih krajeva	2	2
C.5.2.1.	Šumske čistine velebilja i uskolisnog kipreja	1	2
A.3.3.2.	Zakorijenjene submerzne zajednice voda tekućica	0,4	1
B.1.3.	Alpsko-karpatsko-balkanske vapnenačke stijene	0,1	0,4
	UKUPNO	58.150	94.383

Izvor: Bioportal (http://www.bioportal.hr/gis/)

Varaždinska županija odlikuje se zanimljivim reljefnim oblicima, šumskim, livadnim, špiljskim, slatkovodnim i drugim kopnenim staništima te je samim time stanište brojnim biljnim i životinjskim vrstama. Podaci o ugroženim i rijetkim biljnim i životinjskim vrstama nisu potpuni te postoji potreba za daljnjim istraživanjima.

Problemi koji se javljaju na području Varaždinske županije su općenitao vezani za:

- antropogene aktivnosti kao što su gospodarenje šumama, što uključuje i sječu te uklanjanje starih i umirućih stabala, a čime se direktno utječe na dostupnost staništima za pojedine vrste (kukce i ptice)
- napuštanje tradicionalne poljoprivrede i košnje čime dolazi do zarašćivanja vlažnih livada košanica i gubitka pogodnog staništa za pojedine vrste leptira
- intenziviranje poljoprivrednih aktivnosti što uključuje uporabu hormona, herbicida i umjetnih gnojiva, a može i uzrokovati onečišćenje podzemnih i površinskih voda te time ugroziti stabilnost i kvalitetu vodenih ekosustava
- za brojne vrste ptica i riba probleme predstavljaju regulacije vodotoka koje dovode do promjene hidromorfoloških karakteristika što u konačnici dovodi do promjena stanišnih uvjeta i dostupnosti staništa za pojedine vrste
- nestajanje tradicionalnih ribnjaka utječe također na smanjenje bioraznolikosti ptičjih vrsta Županije
- unos invazivnih alohtonih vrsta je jedan od problema koji se isto javlja te se strane vrste šire na račun domaćih
- s obzirom na špiljske objekte koji se mogu naći (na području Kalnika) najveći problem predstavljaju antropogene intruzije u špiljska staništa kao i rekreacijske aktivnosti (turističke, speleologija) te odlaganje krutog otpada
- isušivanje vlažnih dijelova te gubitak dostupnih stanišnih elemenata za neke vrste kukaca
- problem u pojedinim područjima predstavlja i lovstvo, a ponekada i krivolov, čime se dodatno ugrožavaju i smanjuju populacije ionako već ugroženih vrsta (ptice, kukci, ribe)
- biljna i životinjska staništa su i pod pritiskom zbog uznemiravanja uslijed aktivnosti kao što su planinarenje, biciklizam, športske i druge rekreacijske aktivnosti, turistički izleti u špiljske objekte, no ova vrsta pritisaka nije toliko izražena u usporedbi s intenziviranjem poljoprivrede.

Javna ustanova za upravljanje zaštićenim dijelovima prirode Varaždinske županije

»PRIRODA Varaždinske županije« (prije Javna ustanova za upravljanje zaštićenim prirodnim vrijednostima na području Varaždinske županije) je javna ustanova koja je osnovana s ciljem upravljanja zaštićenim područjima Varaždinske županije. Djelatnost Javne ustanove »PRIRODA Varaždinske županije« propisana je odredbama Zakona o zaštiti prirode, aktom o osnivanju i Statutom.

Konkretno, aktivnosti rada i djelovanja Javne ustanove usmjerene su na:

- upravljanje zaštićenim područjima Varaždinske županije (koordinacija svih pitanja i aktivnosti vezanih uz 26 zaštićenih lokaliteta, redoviti nadzor i vođenje baze podataka)
- unapređenje stanja zaštićenih područja Varaždinske županije (definiranje mjera zaštite i poticanje aktivnosti vezanih uz njihovo očuvanje uz osmišljavanje i realizaciju različitih programa zaštite prirode)
- promicanje i prezentaciju zaštićenih područja Varaždinske županije (kroz organizaciju javnih predavanja, publikaciju podataka i radova, izradu informativno-edukativnih ploča, poučnih staza i slično)
- praćenje stanja ostalih prirodnih vrijednosti Varaždinske županije (inventarizacija vrsta i staništa te praćenje stanja u područjima ekološke mreže - Natura 2000).

U ovom izvještajnom razdoblju, od strane Javne ustanove za upravljanje zaštićenim dijelovima prirode Varaždinske županije (u nastavku: Javna ustanova) u proteklom je razdoblju realizirano više različitih programa kojima je unaprijeđeno stanje pojedinih zaštićenih dijelova prirode Varaždinske županije:

- projekt DRAVA LIFE (izrada i postavljanje 6 informativno-edukativnih točaka na području uz rijeku Dravu u Varaždinskoj županije - odmorišta s informativno edukativnim sadržajem)
- projekt obnove i uređenja poučne staze u Dravskoj park - šumi u Varaždinu, koji obuhvaća postavljanje informativno - edukativnih ploča, smjerokaza, odmorišta i vidikovca iznad barskog staništa
- uređenje, zaštita i obnova spomenika parkovne arhitekture »Arboretum Opeka« (Tjedan botaničkih vrtova i arboretuma Hrvatske)
- aktivnosti vezane za sanaciju i obilježavanje zaštićenih stabala Varaždinske županije info-pločama
- aktivnosti publiciranja podataka o prirodnim vrijednostima Varaždinske županije (izrada plakata o zaštićenim dijelovima prirode, ekološke mreže Natura 2000, izrada i tiskanje publikacija (Ptice uz Dravu, Leptiri uz Bednju, Vodozemci i gmazovi)

- inventarizacija i praćenje stanja divljih i stanišnih tipova u područjima ekološke mreže u Varaždinskoj županiji (npr. monitoring ptica i staništa uz rijeku Dravu, istraživanje helokrenih izvora na području Ivanščice, istraživanje biljnih zajednica brdskih travnjaka na području Ravne gore, Ivanščice, Kalnika i Varaždinsko-topličkog gorja, monitoring jadranske kozonoške, istraživanje herpetofaune u Varaždinskoj županiji, istraživanje faune danjih i noćnih leptira uz rijeku Bednju i sl.) čime su prikupljeni podaci o ciljnim vrstama i staništima za pojedina područja ekološke mreže u Varaždinskoj županiji).

Javna ustanova »PRIRODA Varaždinske županije« u svojim izvješćima opisuje stanje i aktivnosti u dijelu upravljanja zaštićenim područjima, te se uključuje u izradi prostornih planova Varaždinske županije.

Prilikom planiranja programa/projekata s područja zaštite prirode kojim se teži ostvarenju strateških ciljeva, prioriteta i mjera utvrđenih Županijskom razvojnom strategijom, a koji posebno pridonose realizaciji strateškog cilja 3. usmjerenog na zaštitu biološke i krajobrazne raznolikosti, priroda u Varaždinskoj županiji je u najvećoj mjeri ugrožena ljudskim djelovanjem, i to promjenama prirodnih ekosustava, korištenjem bioloških resursa i onečišćenjem.

Od pojedinačnih uzroka ugroženosti posebno su problematične brane u okviru upravljanja/korištenja voda i ostale promjene ekosustava, otpadne tekućine iz poljoprivrede, šumarstva i komunalne otpadne vode te iz izgradnja stambenih i urbanih područja.

Prisutni su i problemi do kojih dolazi zbog neodgovarajućeg planiranja korištenja i namjene prostora u prostorno-planskoj dokumentaciji pojedinih općina i gradova (npr. planiranje odnosno izgradnja poslovnih zona u poplavnim zonama uz rijeke, zbog čega dolazi do brojnih problema prilikom obilnih kiša i sl.).

Krajobrazna raznolikost

Potrebu za zaštitom krajobraza navode međunarodni (*Konvencija o europskim krajobrazima*) i nacionalni dokumenti (*Strategija prostornog uređenja Republike Hrvatske*, *Program prostornog uređenja Republike Hrvatske*, *Strategija i akcijski plan zaštite biološke i krajobrazne raznolikosti Republike Hrvatske*). Strategijom i Programom PPU RH planirana je izrada Krajobrazne osnove Hrvatske, kao prostorno planske podloge. Izrađena je sadržajna i metodska podloga krajobrazne osnove Republike Hrvatske. Krajobrazna osnova za Republiku Hrvatsku nije izrađena, pa ne postoji institucionalni okvir za rješavanje problematike krajobraza.

Krajobraz/krajolik definiran je kao određeno područje, viđeno ljudskim okom, čija je narav rezultat međusobnog djelovanja prirodnih i/ili ljudskih čimbenika, a bitna je sastavnica čovjekova okruženja, izraz raznolikosti zajedničke kulturne i prirodne baštine te temelj identiteta područja. Postoje prijepori u vezi s uporabom izraza krajobraz i krajolik. U Strategiji se u kontinuitetu dosadašnje prostorno-planske i zakonske terminologije rabi izraz krajobraz.

Krajobrazi u Republici Hrvatskoj štite se posebnim zakonima, između ostalog Zakonom o zaštiti okoliša, Zakonom o zaštiti prirode, Zakonom o zaštiti i očuvanju kulturnih dobara te Zakonom o prostornom uređenju. U Zakonu o zaštiti okoliša krajobraz je prepoznat kao bitna sastavnica čovjekovog okruženja te se njime osigurava očuvanje krajobrazne raznolikosti. Zakonom o zaštiti prirode osigurava se očuvanje značajki i karakterističnih obilježja krajobraza, uključujući one koja su temeljem svoje linearne i kontinuirane strukture ili funkcije bitne za migraciju, širenje ili genetsku raznolikost divljih vrsta. Zakonom o zaštiti i očuvanju kulturnih dobara krajobraz se štiti kao nepokretno kulturno dobro - povijesno karakteristične strukture koje svjedoče o čovjekovoj nazočnosti u prostoru - od gradova, sela i građevina s okolišem do perivoja i parkova. Dio krajobraza štiti se prostorno-planskom dokumentacijom - županijskim prostornim planovima i prostornim planovima uređenja gradova i općina.

Pojam *prirodnog krajobraza* obuhvaća područja netaknute prirodnosti čiji je razvoj određen i uređen isključivo zakonima prirode, bez utjecaja čovjeka. *Antropogeni/kulturni krajobrazi* mogu se opisati kao dijelovi na Zemlji izloženi temeljnim utjecajima prirode i čovjeka, koji znatno mijenjaju njegov prvotni izgled. *Ruralni krajobraz,* osim djelatnosti vezanih uz obradu i korištenje zemlje te u najvećoj mjeri zastupljenosti poljodjelskih površina, određuje prisutnost naselja, koja mogu biti: nekadašnji mali gradovi i trgovišta, sela, zaseoci, samotna gospodarstva, stancije, salaši, povremena pastirska boravišta, nastambe za stoku i ostale građevine okružene agrikulturnim površinama. *Kultivirani krajobrazi* uglavnom se odnose na agrarne/poljodjelske površine. *Urbani krajobraz* uključuje područja naselja i ostalih izgrađenih sadržaja. Prema *Strategiji prostornog razvoja* Republika Hrvatska podijeljena je na šesnaest osnovnih krajobraznih jedinica (krajobrazna regionalizacija) (Slika 43.).

Obzirom na krajobraznu regionalizaciju Hrvatske prema prirodnim obilježjima (Bralić I., 1995.), područje Varaždinske županije smješteno je na susretu široko rasprostranjene krajobrazne jedinice, *Nizinska područja sjeverne Hrvatske* koja obuhvaća sjeveroistočni dio Županije te krajobrazne jedinice Sjeverozapadna Hrvatska. Krajobraznu jedinicu *Nizinska područja sjeverne Hrvatske* odlikuje pretežno agrarni krajobraz s kompleksima hrastovih šuma i poplavnim područjima. Glavnu prostornu, krajobraznu kompleksnost i zanimljivost ovih područja čine fluvijalno-močvarni ambijenti rijeke Drave. Identitet i prepoznatljivost krajobrazne jedinice Sjeverozapadna Hrvatska čini slikovit rebrast reljef, odnosno dominacija uglavnom kultiviranih brežuljaka (»prigorja« i »zagorja«) koji tvore kontrast sa šumovitim peripanonskim brdima.

Slika 43. - Krajobrazna regionalizacija Hrvatske

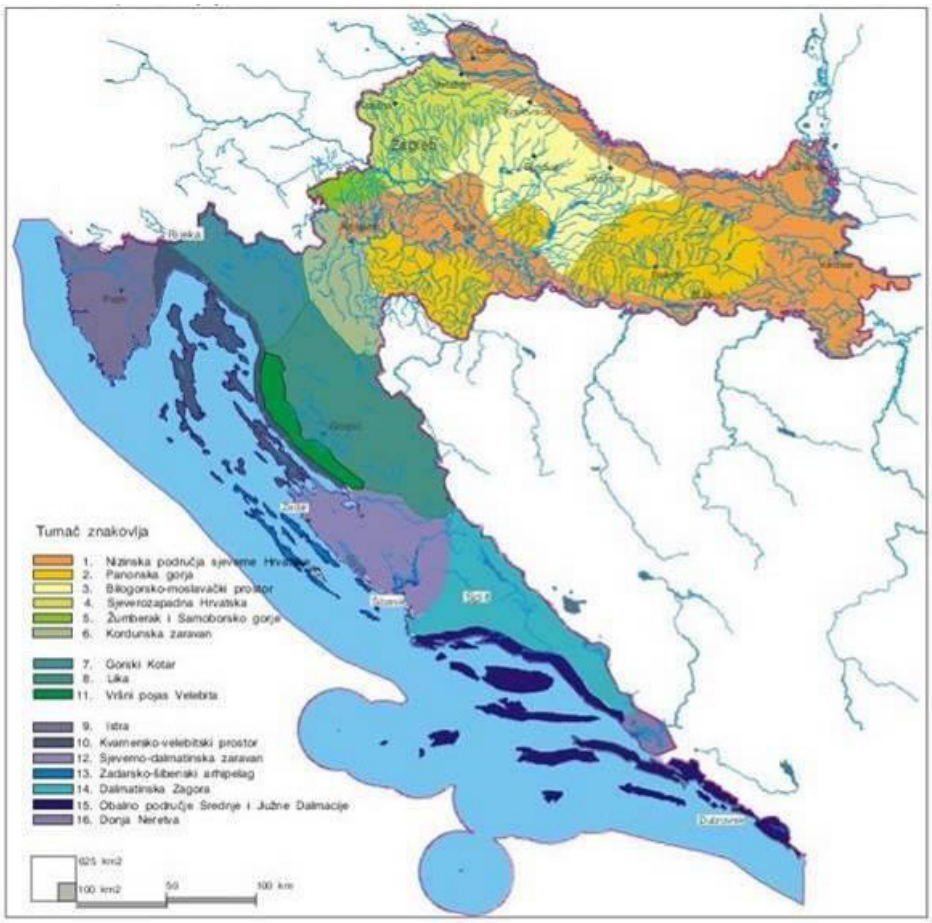

Izvor: Strategija prostornog razvoja Republike Hrvatske, listopad 2017.

U 3. ID PPŽ-a u izradi predlaže se izrada krajobrazne osnove Varaždinske županije, kao prostorno-planske podloge integralne zaštite prirodnih i stvorenih vrijednosti prostora i identiteta krajolika, a s ciljem što kvalitetnije zaštite prirodnih vrijednosti i posebnosti i kulturno-povijesnih cjelina.

Prema Corine Land Coveru u površinskom pokrovu Županije izmjenjuju se prirodne i antropogene površine, od kojih najznačajniji udio čine mozaici poljoprivrednih površina, bjelogorične šume, pašnjaci te pretežito poljoprivredno zemljište sa značajnim udjelom prirodnog biljnog pokrova. Prirodni površinski pokrov uglavnom je potisnut širenjem antropogenih površina (poljoprivredne površine i naselja) te obrasta više predjele brežuljaka i brda, čineći tako veće šumske cjeline Ivančice, Kalnika, Pake, Ravne gore i Varaždinskih Toplica te manje šumske cjeline Zelendvora, Lonje i Zbela. Na obroncima Maceljskog gorja i Ravne gore povaljuju se uglavnom mješovite šume: srednjoeuropske acidofilne šume hrasta kitnjaka te obične breze, u nešto manjoj mjeri Panonske bukovo-jelove šume te mezofilne i neutrofilne čiste bukove šume. Obronke Ivančice prekrivaju mezofilne i neutrofilne čiste bukove šume, dok se na Kalničkom gorju izmjenjuju mezofilne i neutrofilne čiste bukove šume, mješovite hrastovo-grabove i čiste grabove šume, srednjoeuropske neutrofilne do slaboacidofilne, mezofilne bukove šume te srednjoeuropske acidofilne šume hrasta kitnjaka i obične breze. Uz rijeku Dravu višu drvenastu vegetaciju čine poplavne šume vrbe i topole te nasadi širokolisnog drveća. Mjestimično se na terenima iskrčenih, degradiranih sastojina pojavljuju nasadi četinjača.

Inventarizacija pokrova zemljišta (*Land cover*) napravljena je na razini EU s ciljem osiguranja dostupnosti podataka i informacija u sklopu *Programa CORINE* (*Koordinacija informacija o okolišu*). Kartografski preglednik *CORINE Land Cover* obuhvaća 44 klase namjene korištenja zemljišta. Na području Varaždinske županije nalaze se iduće kategorije zemljišta prema *CORINE Land Cover* karti zemljišta (Slika 44.):

- 112 Nepovezana gradska područja,
- 121 Industrijski ili komercijalni objekti,
- 122 Cestovna i željeznička mreža i pripadajuće zemljište,
- 131 Mjesta eksploatacije mineralnih sirovina,
- 133 Zelene gradske površine Gradilišta,
- 142 Športsko rekreacijske površine,
- 211 Nenavodnjavano obradivo zemljište,

- 221 Vinogradi,
- 231 Pašnjaci,
- 242 Mozaik poljoprivrednih površina,
- 243 Pretežno poljoprivredno zemljište, sa značajnim udjelom prirodnog biljnog pokrova,
- 311 Bjelogorična šuma,
- 312 Crnogorična šuma,
- 324 Sukcesija šume (zemljišta u zarastanju),
- 411 Kopnene močvare,
- 511 Vodotoci,
- 512 Vodna tijela.

Slika 44. - Isječak iz kartografskog preglednika CORINE Land Cover tipizacija zemljišta, kao način identifikacije korištenja površina i određivanja tipologije krajobraza

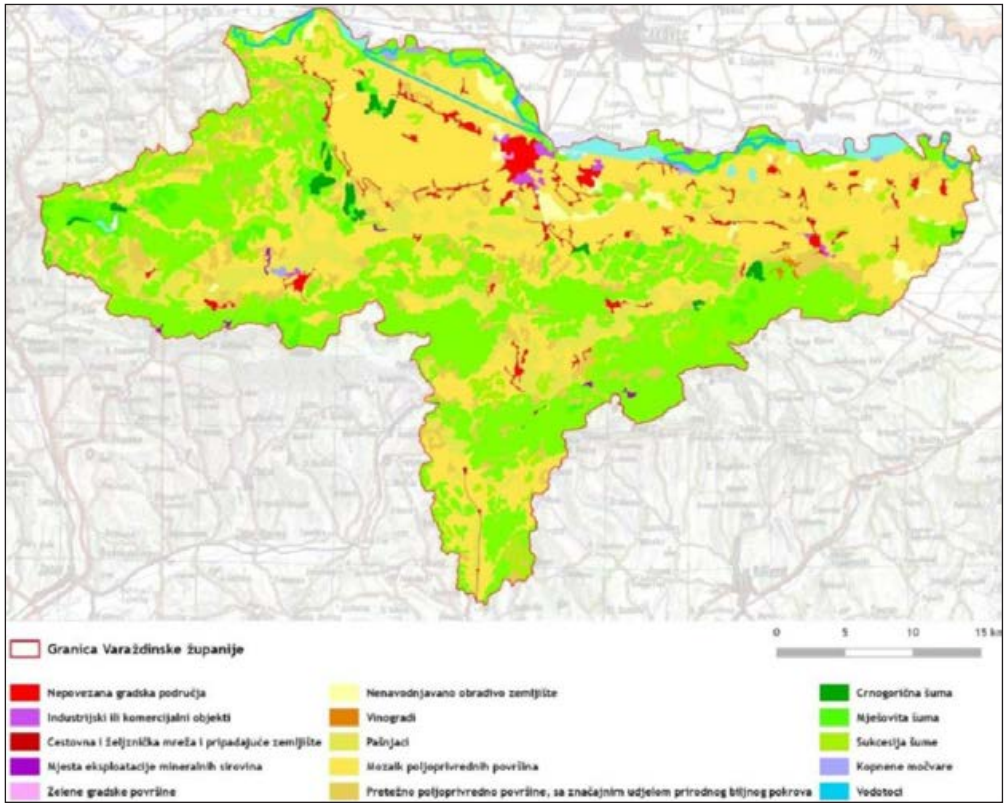

Izvor: http://corine.azo.hr/

II.5.2. Zaštita okoliša

U izvještajnom razdoblju donesene su Izmjene i dopune o Zakon o zaštiti okoliša (»Narodne novine«, broj 78/15, 12/18 i 118/18) koje su usklađene s direktivama Europske unije. Najznačajniji novitet koji uvodi taj Zakon jest obveza provedbe strateške procjene utjecaja strategije, plana i programa na okoliš. Zakonom se razlučuju strategije, planovi i programi za koje se strateška procjena obvezno provodi od onih za koje se provodi postupak ocjene o potrebi strateške procjene.

Tako je izmjenama i dopunama Zakona iz 2015. godine u konačnici utvrđeno da se obveza provedbe strateške procjene, između ostalih, odnosi na prostorne planove svih razina uključujući i njihove izmjene i dopune kada daju okvir za zahvate koji podliježu ocjeni o potrebi procjene utjecaja na okoliš, odnosno procjeni utjecaja na okoliš, kada se njihova provedba financira iz sredstava Europske unije i kada se utvrdi da mogu imati značajan negativan utjecaj na ekološku mrežu prema posebnom propisu iz područja zaštite prirode. Za prostorne planove kojima se određuje uporaba malih površina na lokalnoj razini te za njihove manje izmjene i dopune obvezno se provodi postupak ocjene o potrebi strateške procjene. Postupak ocjene provodi se za sve prostorne planove koji daju okvir za zahvate koji podliježu procjeni utjecaja na okoliš.

Konkretni postupci strateške procjene utjecaja na okoliš i ostali značajni elementi za te postupke propisani su Uredbom o strateškoj procjeni utjecaja strategije, plana i programa na okoliš (»Narodne novine«, broj 3/17).

Na temelju Zakona o zaštiti okoliša, u svibnju 2014. godine donesena je Uredba o procjeni utjecaja zahvata na okoliš te njene Izmjene i dopune iz 2017. godine (»Narodne novine«, broj 61/14 i 3/17) kojom se, između ostalog, određuju:

- zahvati za koje je obvezna procjena utjecaja zahvata na okoliš,
- zahvati za koje se provodi ocjena o potrebi procjene utjecaja zahvata na okoliš za koje je nadležno Ministarstvo nadležno za zaštitu okoliša i
- zahvati za koje se provodi ocjena o potrebi procjene utjecaja zahvata na okoliš za koje je nadležno upravno tijelo u Županiji nadležno za zaštitu okoliša.

Izmjenom i dopunom Zakona o zaštiti prirode (»Narodne novine«, broj 15/18), nova je obaveza da od 1. srpnja 2018. godine županijsko upravno tijelo nadležno za poslove zaštite prirode preuzima postupke Ministarstva zaštite okoliša i energetike vezano za ekološku mrežu (Prethodna ocjena prihvatljivosti strategije/plana i programa za ekološku mrežu).

Od stupanja na snagu novog Zakona o zaštiti okoliša pa do kraja promatranog razdoblja na području Varaždinske županije u postupku izrade i donošenja prostornih planova regionalnog i lokalnog značaja odnosno za njihove izmjene i dopune provodili su se postupci ocjene o potrebi strateške procjene kojima nije bila utvrđena potreba provedbe postupka strateške procjene utjecaja na okoliš.

U području zaštite prirode, na osnovi Zakona o zaštiti prirode (»Narodne novine«, broj 80/13, 15/18 i 14/19) propisana je obveza provođenja ocjene prihvatljivosti plana, programa ili zahvata na ekološku mrežu, kroz postupke Prethodne i Glavne ocjene, na način da se postupci propisani Zakonom o zaštiti prirode objedinjuju s odgovarajućim postupcima procjena i ocjena temeljem Zakona o zaštiti okoliša.

Osim nadležnog Ministarstva zaštite okoliša i prirode, za područje zaštite okoliša na državnoj razini djelovala je Agencija za zaštitu okoliša do lipnja 2015. god., kada je formirana Hrvatska agencija za okoliš i prirodu (spajanjem Agencije za zaštitu okoliša i Državnog zavoda za zaštitu prirode). Ministarstvo zaštite okoliša i energetike, sukladno članku 73. stavku 3. »Zakona o izmjeni i dopuni Zakona o zaštiti okoliša« (»Narodne novine«, broj 118/18 od 27. prosinca 2018.) te brisanjem Hrvatske agencije za okoliš i prirodu (HAOP) iz sudskog registra (17. siječnja 2019. godine) preuzelo je zaposlenike, poslove, prava i obveze Agencije, kao i imovinu, opremu, pismohranu i drugu dokumentaciju. Slijedom navedenog sve djelatnosti Agencije poslovi prikupljanja i objedinjavanja podataka i informacija o okolišu i prirodi, radi osiguravanja i praćenja provedbe politike zaštite okoliša i prirode, održivog razvitka te obavljanja stručnih poslova u vezi sa zaštitom okoliša i prirode preuzet su u Ministarstvo zaštite okoliša i energetike.

U izvještajnom razdoblju provodile su se brojne aktivnosti vezane uz zaštitu okoliša u Varaždinskoj županiji i pojedinih sastavnica okoliša (biološka raznolikost, prirodna baština, tlo zrak, voda). Izrađeno je Izvješće o stanju okoliša Varaždinske županije, kojim je dan prikaz stanja okoliša po sastavnicama i s podacima o praćenju stanja i opterećenjima, te je obrađen utjecaj pojedinih zahvata i djelatnosti na okoliš, dane su informacije o provedenim aktivnostima i mjerama zaštite okoliša s ocjenom učinkovitosti, te je dana zaključna ocjena stanja okoliša.

Za poslove zaštite okoliša u Varaždinskoj županiji nadležan je Upravni odjel za prostorno uređenje, graditeljstvo i zaštitu okoliša. Prema podacima navedenog Upravnog odjela, izvještajnom razdoblju od sredine 2015. godine do sredine 2019. godine, Upravni odjel je vodio:

- **1** procjenu utjecaja zahvata na okoliš (PUO)
- **7** postupaka ocjene o potrebi procjene utjecaja na okoliš (OPUO)
- **7** postupaka prethodne ocjene o prihvatljivosti zahvata za ekološku mrežu.

Postupci procjena utjecaja zahvata na okoliš i strateških procjena utjecaja strategija i programa na okoliš, odnosno ocjena o potrebi provedbe tih postupaka, kao i vezanih postupaka zaštite prirode, vodilo je nadležno županijsko upravno tijelo za zaštitu okoliša (Upravni odjel za prostorno uređenje, gradnju i zaštitu okoliša), a dio Ministarstvo zaštite okoliša i prirode:

- **2** Javna uvida za postupke procjene utjecaja na okoliš
- **6** Informacija za zainteresiranu javnost u postupcima okolišne dozvole.

Navedeni postupci su se pretežito odnosili na: zahvate vezane uz istraživanje i eksploataciju mineralnih sirovina, farme životinja, vodne građevine (uređenje vodotoka, obaloutvrda, nasipa, akumulacija), građevine odvodnje otpadnih voda (kanali i uređaji za pročišćavanje), zahvate na sanaciji odlagališta otpada i sanaciji odrona, industrijska - proizvodna postrojenja, bioplinska postrojenja i dr.

Za potrebe postupka strateške procjene utjecaja na okoliš 3. ID PPŽ-a, paralelno s izradom Nacrta prijedloga 3. ID PPŽ-a izrađivala se Strateška studija utjecaja 3. ID PPŽ-a na okoliš.

Zaštita zraka

Članak 12. (stavak 1.) Zakona o zaštiti zraka (»Narodne novine«, broj 130/11, 47/14, 61/17 i 118/18) propisuje predstavničkom tijelu velikog grada obavezu izrade Programa zaštite zraka, ozonskog sloja, ublažavanja klimatskih promjena i prilagodbe klimatskim promjenama. Navedeni Program sastavni je dio Programa zaštite okoliša područja za koje se donosi, koji se, sukladno članku 53. (stavak 5.) Zakona o zaštiti okoliša (»Narodne novine«, broj 80/13, 153/13, 78/15 i 12/18) donosi za razdoblje od četiri godine. U skladu s tim se i Program

zaštite zraka, ozonskog sloja, ublažavanja klimatskih promjena i prilagodbe klimatskim promjenama donosi za razdoblje od četiri godine.

Županija je donijela *Program zaštite zraka, ozonskog sloja ublažavanja klimatskih promjena i prilagodbe klimatskim promjenama Varaždinske županije za razdoblje 2015.-2019. godine* (»Službeni vjesnik Varaždinske županije«, broj 54/14; nastavno: Program zaštite zraka) i *Izvješće o provedbi Programa zaštite i poboljšanja kakvoće zraka Varaždinske županije za razdoblje 2010.-2013. godine* (»Službeni vjesnik Varaždinske županije«, broj 50/14). Izvješće sadrži podatke o stanju kvalitete zraka, ocjenu stanja i učinkovitosti provedenih mjera, podatke o praćenju kvalitete zraka, korištenju financijskih sredstava za zaštitu i poboljšanje kvalitete zraka, izmjene i dopune postojećih dokumenata te druge podatke od značenja za zaštitu i poboljšanje kvalitete zraka u svrhu cjelovitog uvida u stanje kvalitete zraka za područje Varaždinske županije.

Program zaštite zraka određuje mjere koje bi se u četverogodišnjem razdoblju, trebale primijeniti da bi se izbjegao, smanjio i/ili uklonio negativni, najčešće antropogeni, utjecaj na kvalitetu zraka, ozonski sloj i klimatske promjene te kako bi se ublažile negativne posljedice koje klimatske promjene mogu uzrokovati. Svrha Programa je određivanje odgovarajućih ciljeva i mjera po sektorima utjecaja na zrak (prometni sektor, industrijski sektor, sektor opće potrošnje i pripadajući podsektori), prvenstva provođenja mjera, rokova izvršavanja, nositelja odnosno obveznika provedbe mjera kao i procjena sredstava za provedbu Programa i redoslijed korištenja sredstava prema utvrđenim prioritetnim mjerama i aktivnostima.

Programom zaštite zraka utvrđena je načelno i kakvoća zraka u Varaždinskoj županiji koja je zadovoljavajuća te nema većih onečišćenja. Sve je to rezultat nepostojanja teške industrije i velikih industrijskih postrojenja koja vrše najveća onečišćenja zraka. Na području Županije ne postoje značajniji stacionarni izvori onečišćenja zraka koji bi svojom djelatnošću uzrokovali prekomjerna onečišćenja. Gradovi Varaždin, Ludbreg, Varaždinske Toplice, Novi Marof, Ivanec i Lepoglava mogu se smatrati kolektivnim onečišćivačima (promet i ložišta) s pojedinačnim stacionarnim izvorima onečišćenja (industrija).

Preostali dio Županije može se smatrati ruralnim područjem s velikim udjelom šumskih i poljoprivrednih površina gdje je kakvoća zraka zadovoljavajuća i uglavnom nije ugrožena osim pojedinačnih točkastih izvora onečišćenja. Točkasta onečišćenja pojedinih tvrtki specifična su za grad Varaždin koji se zbog veličine smatra i kolektivnim onečišćivačom pri čemu promet ima značajni udio u onečišćenju zraka. U tom smislu je Programom zaštite zraka predloženo jedinicama lokalne samouprave da u svojim prostornim planovima definiraju načelnu dozvoljenu namjenu svojih industrijskih, poduzetničkih, gospodarskih i poslovnih zona na način da ograniče ulazak »nečistih« djelatnosti odabirom proizvodnje koja ne vrše onečišćenja zraka.

Postojeća industrijska postrojenja odnosno tvrtke i operateri koji prekomjerno onečišćuju zrak obvezni su provoditi mjerenja i plaćati propisane naknade (načelo »onečišćivač plača«) o čemu nadzor provodi nadležna inspekcija zaštite okoliša. Opći cilj je djelovati preventivno kako do onečišćenja zraka uopće ne bi došlo i u postrojenjima bilo koje vrste odabirati najbolje raspoložive tehnike koje ne vrše onečišćenje zraka.

Jedna od najvažnijih realiziranih mjera državnog i županijskog Programa zaštite zraka je uspostava postaje Varaždin kao jedne od osam novih lokacija u državnoj mreži za trajno praćenje kvalitete zraka. Varaždin je definiran i klasificiran kao prigradsko mjerno mjesto u zoni HR01 za praćenje koncentracija ozona (O_3) i dušikovog dioksida (NO_2).

Program zaštite zraka Varaždinske županije je usklađen s *Planom zaštite zraka, ozonskog sloja i ublažavanja klimatskih promjena u Republici Hrvatskoj za razdoblje od 2013. do 2017. godine* (»Narodne novine«, broj 139/13), koji je na temelju članka 31. (stavak 2.) Zakona o Vladi Republike Hrvatske (»Narodne novine«, broj 150/11), a u vezi sa člankom 10. (stavak 3.) Zakona o zaštiti zraka, donijela Vlada Republike Hrvatske i s *Nacrtom Strategije prilagodbe klimatskim promjenama u Republici Hrvatskoj za razdoblje do 2040. s pogledom na 2070.* (Bijela knjiga, MZOE, rujan 2017.). Unutar postojećeg zakonodavnog okvira postoji niz mjera čija je primjena direktno namijenjena zaštiti i poboljšanju kvalitete zraka, zaštiti ozonskog sloja, ublažavanju i prilagodbi klimatskim promjenama. Te se mjere Programom zaštite zraka preuzimaju, po potrebi nadograđuju ili modificiraju, te se propisuju dodatne mjere da se ostvare zadani ciljevi.

II.5.3. Zaštita i očuvanje kulturne baštine

Broj zaštićenih nepokretnih kulturnih dobara na području Varaždinske županije

REGISTRIRANA KULTURNA DOBRA - TRAJNA ZAŠTITA, oznaka Z (206)

- 173 nepokretnih pojedinačnih dobara
- 25 arheoloških lokaliteta
- 7 kulturno-povijesnih cjelina
- 1 zaštićeni kulturni krajolik

PREVENTIVNO ZAŠTIĆENA KULTURNA DOBRA, oznaka P (7)

- 1 kulturno-povijesna cjelina

- 4 nepokretna dobra
- 2 arheološka lokaliteta

U ovom izvještajnom razdoblju donesena su nova rješenja o zaštiti koja su brojčano uvrštena u gornje podatke, a odnose se na slijedeće:

REGISTRIRANA KULTURNA DOBRA - TRAJNA ZAŠTITA, oznaka Z

- 7 nepokretnih pojedinačnih dobara:

  kurija Cerje Tužno (2017.), crkva sv. Antuna u Selniku (2018.), crkva sv. Duha u Varaždinskim Toplicama (2019.), izmjena dijela rješenja za kompleks dvorca Opeka u Marčanu (2016.), zbirka žbukoreza Julija Merlića (2015.), crkva sv. Ilije u Svetom Iliji (2017.), pil Tužni Krist u Dubravi Križovljanskoj (2017.)
- 3 arheološka lokaliteta:

  arheološko nalazište Brezje u Varaždinu (2015.), arheološko nalazište Gradišće u Martijancu (2015.), arheološko nalazište Vrt Somogy u Ludbregu (2018.)

PREVENTIVNO ZAŠTIĆENA KULTURNA DOBRA, oznaka P

- 1 kulturno povijesna cjelina: naselje Bednja (2019.)
- 1 arheološko nalazište: Stari grad Ivanec (2015.)
- 4 nepokretna pojedinačna dobra: spomenik s leptirom na varaždinskom groblju (2016.), kapela sv. Nikole u Varaždinu (2017.), kameni most u Svibovcu (2017.), tradicijska kuća u Gornjoj Voći (2018.)

NA LISTI DOBARA LOKALNOG ZNAČAJA, Odlukom Gradskog vijeća Grada Ivanca od 31. kolovoza 2017. godine objavljenom u »Službenom vjesniku Varaždinske županije«, broj 47/17, Zgrada stare škole - Muzej planinarstva u Ivancu, Ulica Rudolfa Rajtera 5 proglašena je dobrom od lokalnog značenja.

Broj evidentiranih dobara ne može se iščitati iz Registra kulturnih dobara ili interne liste stoga što Zakon o zaštiti i očuvanju kulturnih dobara podrazumijeva činjenicu trajno ili preventivno zaštićenog kulturnog dobra, dok se u prostorno-planskoj dokumentaciji pod evidentiranom baštinom navode određeni objekti za koje tek treba utvrditi zadovoljavaju li osnovne i posebne kriterije vrednovanja da bi bili proglašeni zaštićenim kulturnim dobrima. Neki evidentirani spomenici su u međuvremenu zaštićeni rješenjima Ministarstva kulture, dok su drugi brisani iz evidencije, pa se broj evidentirane baštine ne može iskazati.

U ovom segmentu zaštite kulturne baštine očekuje se aktivniji pristup jedinica lokalne uprave i samouprave kako bi evidentirana kulturna baština konačno dobila svoj pravni status. Preliminarnom valorizacijom stručnih službi i izrađivača plana u postupku izrade pojedinih planova, za evidentiranu kulturnu baštinu ocjenjeno je da ima određena svojstva koja ju izdvajaju od ostatka građevne supstance određenog naselja, imaju memorijalno ili neko drugo značenje u sagledavanju kontinuiteta povijesnog razvoja, što je važno prije svega za samu lokalnu zajednicu. Dakle, ona kulturna baština koja je evidentirana, a nema svojstva koja bi joj određivala veću važnost i omogućila zaštitu na razini Republike Hrvatske treba zaštiti na lokalnoj razini što je omogućeno člankom 17. Zakona o zaštiti i očuvanju kulturnih dobara. Takva baština pravno nema nikakvu zaštitu pa se u provedbi plana i u odnosu prema njoj stvaraju nedoumice i prijepori, posebno prilikom donošenja određenih odluka o mogućim zahvatima na njoj ili u njenoj neposrednoj blizini. Kako ju ne bi do kraja zapustili i u konačnici izgubili, svaka jedinica lokalne uprave i samouprave može putem svojih stručnih službi napraviti prijedlog s popisom evidentiranih kulturne baštine (ili one koju ocijeni bitnom za svoj prostor) koju će u određenom vremenskom roku zaštititi na lokalnoj razini te provesti propisani administrativan postupak njene zaštite.

Broj obnovljenih kulturnih dobara za područje Varaždinske županije i grada Varaždina u razdoblju od 2015. god. do 2019.

Zaštita, očuvanje i obnova kulturnih dobara zahtjevan je i dugotrajan posao, koji, obzirom na raspoloživa financijskih sredstava, može trajati godinama te nikad ne završava u potpunosti. Stoga se navedeni podaci odnose na dobra koja su ili većim dijelom obnovljena ili samo djelomično, te njihova obnova, s prekidima traje i dalje.

- nepokretna dobra: Ž. crkva Uznesenja BDM i ž. dvor u Bednji, tradicijska kuća u Varaždinskim Toplicama, crkva sv. Marije u Lepoglavi, kapela sv. Jurja u Purgi Lepoglavskoj, Ž. crkva Presvetog Trojstva u Visokom, tradicijska kuća u Čurilovcu, pravoslavna crkva sv. Oca Nikolaja u Cukovcu, dvorac ob. Drašković u Velikom Bukovcu, kapela sv. Križa u Križovljanu, crkva sv. Marije Magdalene u Ivancu, Sinagoga u Varaždinu, kapela BDM u Križanču, kapela sv. Lovre u Velikom Lovrečanu, crkva Uzvišenja sv. Križa u Radovcu, Ž. crkva sv. Ilije u Svetom Iliji, crkva sv. Elizabete u Jalžabetu, crkva sv. Klementa u Kelemnu, crkva sv. Jurja u Maruševcu, crkva sv. Petra i Pavla u Petrijancu, crkva sv. Barbare u Natkrižovljanu, uršulinski samostanu Varaždinu, tradicijska etno kuća u Vinici, pil sv. Ivana Nepomuka i Pranger u Vinici, pil sv. Ivana Nepomuka u Varaždinu, franjevačka crkva u Varaždinu, crkva sv. Martina u Donjoj Voći, kurija Patačić u Vinici, dvorac Opeka u Marčanu,
- arheološki lokaliteti: Burg Vinica, utvrda Grebengrad, utvrda Čanjevo, Vrt Somogy u Ludbregu, arheološki lokalitet u parku u Varaždinskim Toplicama.

Broj ugroženih kulturnih dobara za područje Varaždinske županije i grada Varaždina

Od ukupnog broja zaštićenih nepokretnih kulturnih dobara, određen je broj onih koje se može smatrati ugroženima, za što postoje višestruki razlozi. Uglavnom se radi o nedovoljnom ulaganju u odnosu na potrebe za obnovom, izostanku ulaganja, neriješenim vlasničko-korisničkim odnosima, izostanak inicijative vlasnika - korisnika za pravovremenom obnovom, izostanak ideje o budućoj namjeni napuštenih ili slabo korištenih građevina, nedostatak osnovne projektne dokumentacije o kulturnom dobru kao osnove za prijavu na programe i projekte, siromašni proračuni jedinica lokalne uprave i samouprave u segmentu izdvajanja za obnovu kulturnih dobara.

U tom smislu, navode se kulturna dobra, koja su u periodu od 2015. do 2019. postala još ugroženija:

- kurija u Čalincu, dvorac ob. Vragović u Maruševcu, kapela sv. Benedikta u Hrastovljanu, Stari grad Križovljangrad u Cestici, Bajnski Dvori u Gornjem Ladanju, crkva sv. Roka i sv. Fabijana i Sebastijana u Varaždinu, Dvorac Opeka u Marčanu, arheološka zona tumul Bistričak u Jalžabetu, gospodarska građevina u Zelendvoru.

Informacije i podaci o planiranim aktivnostima

Stanje očuvanosti i kvalitete prostora unutar Varaždinske županije je različito. Širenje naselja, izgradnja prometnih komunikacija, novi oblici korištenja prostora uz uspostavu gospodarskih zona imaju za posljedicu transformaciju povijesnih, pristupnih vizura na stara naselja, gubitak krajobraznih vrijednosti te ugroženost arheoloških lokaliteta. Razvitak privatnog sektora i poduzetništva donio je nove izazove u njihovu očuvanju, što se očituje u nastojanjima za predimenzioniranom gradnjom i neprimjerenim adaptacijama (naročito u rubnim dijelovima grada Varaždina, zona C). Primjetno je narušavanje prostorne matrice okrupnjavanjem više parcela s ciljem formiranja većih građevinske parcela za izgradnju novih višekatnih, višestambenih objekata, lako je takva vrsta gradnje usklađena s odrednica važeće planske dokumentacije, odnosno, primjenjuje maksimalno dozvoljene parametre za izgradnju, ona je ipak i oblikovno a naročito gabaritima suprotna zatečenoj građevinskoj strukturi koju karakterizira tip individualne stambene gradnje (samostojeće obiteljske kuće u rasponu od prizemnica do najviše dvokatnica). Činjenica je da se u zatečeno urbano ili poluurbano tkivo (koje je tipologijom arhitekture, izvedbom i gabaritima primjereno mjerilu čovjeka) unosi sasvim novi tip predimenzioniranih stambenih objekata, koji nisu primjereni zaštićenim dijelovima grada. S druge strane, pomanjkanje financijskih sredstava vlasnika za kvalitetno i konzervatorski prihvatljivo održavanje građevina dovodi do zapuštanja i polaganog propadanja kuća ili primjene jeftinijih zamjenskih materijala i elemenata, u vidu plastične stolarije, neprikladnih pokrova, žbuka. Poseban problem predstavlja velik broj poslovnih prostora unutar povijesne gradske jezgre Varaždina koji se, zbog nesređenih vlasničkih odnosa, najamnina, rizičnosti ulaganja ili određenih privatnih interesa, godinama ne koriste te posljedično tome ne održavaju, stvarajući vrlo ružnu sliku dijelova urbanih poteza ili ambijenata. Kroz odgovarajuća planska rješenja i odredbe za provedbu treba uspostaviti odgovarajuće mehanizme kontrole sadržaja i namjene pojedinih poslovnih prostora u gradu radi sprječavanja koncentracije monokulturnih sadržaja (banke, kladionice i sl.) u središtu grada i odumiranja onih sadržaja koji gradu daju živost i dinamiku. Poseban problem predstavlja promet u mirovanju, odnosno, parkirališne površine koje uzurpiraju i smanjuju pješačke - hodne površine i biciklističke staze. Tako su izgradnjom podzemne garaže na Kapucinskom trgu u Varaždinu stvoreni preduvjeti za radikalno smanjivanje parkirališta, činjenica je da do danas nije došlo do njihovog rasterećenja i preoblikovanja. Veliki dio problema i nesporazuma u provedbi planskih rješenja proizlazi iz selektivne primjene planskih postavki pri čemu investitori i projektanti iščitavaju i primjenjuju ona planska rješenja ili odrednice koje im idu u prilog, dok se ostali uvjeti koji su jasno propisani zanemaruju. U takvim slučajevima neobično je važno da stručne službe, koje sudjeluju u provedbi i tumačenju planske dokumentacije, imaju jedinstven stav sukladno planskim rješenjima, odnosno njegove namjere i svrhe u sređivanju prostora. Pri tome svaki pojedini plan treba koristiti i provoditi kao integralni dokument u kojem svi dijelovi imaju jednaku važnost. Svjedoci smo također da se pojedina kvalitetna planska rješenja ne mogu realizirati zbog činjenice da za to ne postoje valjane pretpostavke (pravovremeno poduzimanje relevantnih istraživanja, rješavanje vlasničkih odnosa, otkup zemljišta i nekretnina i slično).

Nastavno se daje **popis kulturne baštine Varaždinske županije** iz Registra kulturnih dobara Republike Hrvatske prilagođen prikazima u prostornim planovima sukladno Pravilniku o sadržaju, mjerilima kartografskih prikaza, obveznim prostornim pokazateljima i standardu elaborata prostornih planova (»Narodne novine«, broj 106/98, 39/04, 45/04 - ispr. i 163/04), ažuriran za potrebe izrade Nacrta prijedloga 3. izmjena i dopuna PPŽ-a, po gradovima/općinama:

Varaždin

Arheološka baština

- arheološki pojedinačni lokalitet - kopneni (2)
  - Varaždin — Arheološko nalazište Brezje - Z
  - Zbelava — Arheološko nalazište »Pod lipom« - Z

Povijesna graditeljska cjelina

- gradska naselja (1)
  - Varaždin — Kulturno-povijesna cjelina grada Varaždina - Z

Povijesni sklop i građevina

- graditeljski sklop (1)
  - Varaždin — Stari Grad, Strossmayerovo šetalište - N
- civilna građevina (35)
  - Gornji Kućan — Mlin obitelji Vidović, Kućan Gornji 50 - Z
  - Jalkovec — Zgrada-spomen mjesto NOB-a, Jalkovec - RZG
  - Jalkovec — Dvorac Leitner - Z
  - Jalkovec — Most preko Plitvice - Z
  - Varaždin — Palača Patačić, Franjevački trg 5 - N
  - Varaždin — Palača Petković-Ožegović, Trg slobode 1 - Z
  - Varaždin — Vijećnica, Trg kralja Tomislava 1 - Z
  - Varaždin — Palača Drašković-Nadasdy, Trg kralja Tomislava 3 i sjeverna strana Pavlinske ul.br. 3 - Z
  - Varaždin — Palača Prassinsky-Sermage, Trg Miljenka Stančića 3 - Z
  - Varaždin — Vila Oršić, Ulica P. Preradovića 15 - Z
  - Varaždin — Palača Erdody-Oršić, Preradovićeva ulica 17a - Z
  - Varaždin — Palača Herczer, Franjevački trg - Z 6
  - Varaždin — Palača Keglević, Nazorova ulica 14 - Z
  - Varaždin — Vila Bedeković, Cesarčeva ulica 10 - Z
  - Varaždin — Kuća »Dobro od Varaždina«, Gajeva 10 - Z
  - Varaždin — Palača Zagrebačkog kaptola, Draškovićeva ulica 2 - Z
  - Varaždin — Vila Morandini, Kolodvorska 16 - Z
  - Varaždin — Palača Wasserman-Kreuz, Kranjčevićeva 1 - Z
  - Varaždin — Kuća Söhnel - Z
  - Varaždin — Građevina Hrvatskoga narodnog kazališta u Varaždinu, Ulica Augusta Cesarca 1 - Z
  - Varaždin — Zgrada, Ognjena Price 24 - Z
  - Varaždin — Zgrada, Bakačeva 4 - Z
  - Varaždin — Zgrada, Bakačeva 6 - Z
  - Varaždin — Zgrada, Bakačeva 8 - Z
  - Varaždin — Zgrada, Bakačeva 10 - Z
  - Varaždin — Kuća Mrazović, Franjevački trg 1 - Z
  - Varaždin — Kuća Terstenjak, Franjevački trg 3 - Z
  - Varaždin — Palača Patačić, Franjevački trg 5 - Z
  - Varaždin — Palača Varaždinske županije, Franjevački trg 7 - Z
  - Varaždin — Palača Zakmardy, Habdelićeva 4 - Z
  - Varaždin — Gradska kula, Trg bana Jelačića 2 - Z
  - Varaždin — Kuća Ritz, Trg kralja Tomislava 5 - Z
  - Varaždin — Kuća Jaccomini, Trg kralja Tomislava 6 - Z
  - Varaždin — Palača Patačić-Putar, Zagrebačka 2 - Z
  - Varaždin — Palača Erdödy-Patačić, Kapucinski trg 8 - Z

- sakralna građevina (16)
  - Varaždin — Crkva Uznesenja Blažene Djevice Marije - N
  - Varaždin — Kapela sv. Nikole - P
  - Varaždin — Crkva Uznesenja Blažene Djevice Marije i kurija župnog dvora - Z
  - Varaždin — Crkva sv. Vida - Z
  - Varaždin — Crkva Rođenja Isusova i uršulinski samostan - Z
  - Varaždin — Crkva sv. Trojstva i kapucinski samostan - Z
  - Varaždin — Crkva sv. Florijana i xenodochium - Z
  - Varaždin — Crkva sv. Nikole i kurija župnog dvora - Z
  - Varaždin — Crkva sv.Ivana Krstitelja i franjevački samostan - Z
  - Varaždin — Crkva sv. Georgija - Z

- Varaždin — Pavlinski samostan - Z
- Varaždin — Crkva sv. Fabijana i Sebastijana mčč. - Z
- Varaždin — Sinagoga - Z
- Varaždin — Crkva sv. Roka - Z
- Varaždin — Crkva Uznesenja Blažene Djevice Marije - Z
- Varaždin — Pavlinski marof, Trstenjakova 7 - Z

Memorijalna baština

- spomen (memorijalni) objekt (3)
  - Varaždin — Zgrada, spomeničko mjesto - RZG
  - Varaždin — Zgrada, spomeničko mjesto u Varaždinu - RZG
  - Varaždin — Zgrada, spomeničko mjesto - RZG

OSTALO:

Varaždin — Kameni nadgrobni spomenik s leptirom - P
Varaždin — Gradsko groblje - Z
Varaždin — Meteorološki stup, Ulica Alojzija Stepinca - Z
Varaždin — Kameni spomenik sv. Ivana Nepomuka - Z
Varaždin — Židovsko groblje - Z
Varaždin — Kameni spomenik sv. Trojstva (Prijestolje milosti) - Z
Varaždin — Kameni spomenik sa skulpturom Immaculatae - Z
Varaždin — Zbirka žbukoreza Julija Merlića - Z
Varaždin — Skulptura Grgura Ninskog - Z
Varaždin — Pil sv. Ivana Krstitelja - Z

IVANEC

Arheološka baština

- arheološki pojedinačni lokalitet - kopneni (1)
  - Ivanec — Arheološko nalazište Stari grad - P

Povijesni sklop i građevina

- civilna građevina (3)
  - Cerje Tužno — Kurija Cerje Tužno - Z
  - Ivanec — Zgrada stare škole - Muzej planinarstva - L
  - Margečan — Utvrda Gradišće na Cukovcu - Z

- sakralna građevina (4)
  - Ivanec — Crkva sv. Marije Magdalene i kurija - župni dvor - Z
  - Margečan — Crkva sv. Margarete i kurija župnog dvora - Z
  - Prigorec — Crkva sv. Duha - Z
  - Radovan — Crkva Blažene Djevice Marije - Z

LEPOGLAVA

Arheološka baština

- arheološki pojedinačni lokalitet - kopneni (1)
  - Kamenica — Arheološko nalazište Utvrda Kamenica - Z

Povijesni sklop i građevina

- sakralna građevina (10)
  - Donja Višnjica — Crkva Pohođenja Blažene Djevice Marije i kurija župnog dvora - Z
  - Kamenica — Crkva sv. Tome - Z
  - Kamenica — Crkva sv. Bartola i kurija župnog dvora - Z

- Lepoglava — Crkva Bezgrešnog začeća Blažene Djevice Marije, bivši pavlinski samostan i Gostinjac - N
- Lepoglava — Crkva sv. Jurja - N
- Lepoglava — Crkva Bezgrešnog začeća Blažene Djevice Marije, bivši pavlinski samostan i Gostinjac - Z
- Lepoglava — Crkva sv. Ivana Krstitelja - Z
- Lepoglava — Crkva sv. Jurja - Z
- Zlogonje — Crkva sv. Florijana - Z
- Žarovnica — Crkva Majke Božje Snježne (sv. Helene) - Z

LUDBREG

Arheološka baština

- arheološki pojedinačni lokalitet - kopneni (5)
  - Ludbreg — Arheološko nalazište Gradina Lipa-Katalena - Z
  - Ludbreg — Arheološko nalazište Vrt Somogy - Z
  - Poljanec — Arheološko nalazište Poljanec - Z
  - Hrastovsko — Gradina Vučje grlo - Z
  - Sigetec Ludbreški — Gradina Štuk - Z

Povijesna graditeljska cjelina

- gradska naselja (1)
  - Ludbreg — Kulturno-povijesna cjelina grada Ludbrega - Z

Povijesni sklop i građevina

- civilna građevina (1)
  - Ludbreg — Dvorac Batthyany, Trg Svetog Trojstva 14 - Z
- sakralna građevina (5)
  - Apatija — Crkva Srca Isusova - Z
  - Čukovec — Crkva sv. Oca Nikolaja - Z
  - Ludbreg — Crkva sv. Trojstva i župni dvor - Z
  - Ludbreg — Crkva Žalosne Gospe - Z
  - Selnik — Crkva sv. Antuna - Z

Memorijalna baština

- memorijalno i povijesno područje (1)
- Ludbreg — Memorijalno područje židovskog groblja - Z

OSTALO:

Ludbreg — Spomenik palim braniteljima Domovinskog rata - Z

NOVI MAROF

Arheološka baština

- arheološki pojedinačni lokalitet - kopneni (2)
  - Donje Makojišće — Arheološko nalazište Utvrda Grebengrad - Z
  - Donje Makojišće — Arheološko nalazište Lonja (Gradišće I i Gradišće II) kod Matušina - Z

Povijesni sklop i građevina

- graditeljski sklop (1)
  - Paka — Utvrda Paka - Z
- civilna građevina (3)
  - Bela — Dvorac Stara Bela (Donja Bela ili Bela 2) - Z

- • Bela — Kaštel-dvorac Nova Bela (Gornja Bela ili Bela I) - Z
- • Novi Marof — Dvorac Erdödy, Specijalna bolnica za kronične bolesti Novi Marof, Varaždinska 2 - Z

- sakralna građevina (2)
  - • Bela — Crkva Blažene Djevice Marije - grobna kapela obitelji Ožegović - Z
  - • Remetinec — Crkva Blažene Djevice Marije i župni dvor - Z

Kultivirani krajolik — Bela na području dvoraca Bela I i Bela II - Z

VARAŽDINSKE TOPLICE

Arheološka baština

- arheološki pojedinačni lokalitet - kopneni (5)
  - • Škarnik — Arheološko nalazište Gradec - Z
  - • Tuhovec — Arheološko nalazište Gradišće - Z
  - • Varaždinske Toplice — Lokalitet Tonimir - P
  - • Varaždinske Toplice — Arheološko nalazište Aqua Iasae - Z
  - • Drenovec — Gradina - Kukma - P

Povijesna graditeljska cjelina

- gradska naselja (1)
  - • Varaždinske Toplice — Kulturno - povijesna cjelina Varaždinskih Toplica - Z

Povijesni sklop i građevina

- graditeljski sklop (3)
  - • Pišćanovec — Kurija Pišćanovec - P
  - • Varaždinske Toplice — Pučka kupelj - P
  - • Varaždinske Toplice — Kaštel zagrebačkog Kaptola, Trg slobode 16 - Z
- civilna građevina (4)
  - • Pišćanovec — Tradicijska vinogradarska građevina - P
  - • Svibovec — Kameni most - P
  - • Varaždinske Toplice — Građevina stare škole - P
  - • Varaždinske Toplice — Tradicijska kuća, Perivoj Marije Ružičke Strozzi 5 - Z
- sakralna građevina (4)
  - • Rukljevina — Crkva sv. Marije - Z
  - • Svibovec — Crkva Sveta Tri Kralja i župni dvor - Z
  - • Varaždinske Toplice — Crkva sv. Duha - P
  - • Varaždinske Toplice — Crkva sv. Martina i kurija župnog dvora - Z

BEDNJA

Povijesni sklop i građevina

- civilna građevina (2)
  - • Trakošćan — Dvorac Drašković s perivojem - N
  - • Trakošćan — Dvorac Trakošćan, Trakošćan bb - Z
- sakralna građevina (4)
  - • Bednja — Crkva Uznesenja Blažene Djevice Marije i kurija župnog dvora - Z
  - • Cvetlin — Crkva sv. Petra i Pavla apostola - Z
  - • Meljan — Crkva sv. Tri Kralja - Z
  - • Sveti Josip — Crkva sv. Josipa - Z

OSTALO:

Bednja — Pil Madone - Z

BERETINEC

Povijesni sklop i građevina

- civilna građevina (1)
  - Črešnjevo — Dvorac Šaulovec - Z

OSTALO:

Beretinec — Pil Pieta - Z

BREZNICA

Povijesni sklop i građevina

- graditeljski sklop (1)
  - Bisag — Ostaci staroga grada Bisaga - Z
- sakralna građevina (1)
  - Bisag — Crkva sv. Marije Magdalene - Z

BREZNIČKI HUM

Povijesni sklop i građevina

- sakralna građevina (1)
  - Breznički Hum — Crkva sv. Martina - Z

CESTICA

Povijesni sklop i građevina

- civilna građevina (1)
  - Cestica — Dvorac Križovljan-grad - Z
- sakralna građevina (5)
  - Križanče — Crkva Blažene Djevice Marije (Miklova kapela) - Z
  - Križovljan — Crkva sv. Križa - Z
  - Mali Lovrečan — Crkva sv. Lovre - Z
  - Natkrižovljan — Crkva sv. Barbare i kurija župnog dvora - Z
  - Radovec — Crkva Uzvišenja sv. Križa i kurija župnog dvora - Z

OSTALO:

Cestica — Kameno raspelo na groblju - P

Dubrava Križovljanska — Pil sa skulpturom Tužnog Krista - Z

Kolarovec — Pil Tužnog Krista - Z

DONJA VOĆA

Arheološka baština

- arheološki pojedinačni lokalitet - kopneni (1)
  - Donja Voća — Spilja Vindija - Z

Povijesni sklop i građevina

- civilna građevina (1)
  - Gornja Voća — Tradicijska kuća (Gornja Voća) - P
- sakralna građevina (2)
  - Donja Voća — Crkva sv. Tome - Z
  - Donja Voća — Crkva sv. Martina i kurija župnog dvora - Z

GORNJI KNEGINEC

Povijesni sklop i građevina

- civilna građevina (2)

- Gornji Kneginec — Kula u Gornjem Knegincu - Z
- Varaždin Breg — Bauerov bunar - Z

- sakralna građevina (1)
  - Gornji Kneginec — Crkva Sv. Marije Magdalene i kurija župnog dvora - Z

JALŽABET

Arheološka baština

- arheološko područje (1)
  - Jalžabet — Arheološka zona Bistričak - Z
- arheološki pojedinačni lokalitet - kopneni (3)
  - Jakopovec — Arheološko nalazište Blizna - Z
  - Jalžabet — Arheološko nalazište Cerov jarek - Z
  - Kelemen — Arheološko nalazište villa rustica - Z

Povijesni sklop i građevina

- civilna građevina (1)
  - Jalžabet — Dvorac Somogy - Z
- sakralna građevina (3)
  - Jakopovec — Crkva sv. Jakova - Z
  - Jalžabet — Crkva sv. Elizabete i kurija župnog dvora - Z
  - Kelemen — Crkva sv. Klementa - Z

Memorijalna baština

- spomen (memorijalni) objekt (1)
  - Kelemen — Zgrada - spomen mjesto NOB-a, mjesto ilegalnih sastanaka - RZG

OSTALO:

Jakopovec — Pil sv. Jakoba - Z

Kelemen — Pil sv. Florijana - Z

KLENOVNIK

Arheološka baština

- arheološki pojedinačni lokalitet - kopneni (1)
  - Goranec — Arheološko nalazište »Velika pećina« - Z

Povijesni sklop i građevina

- civilna građevina (1)
  - Klenovnik — Dvorac Drašković, Klenovnik 1 - Z
- sakralna građevina (2)
  - Klenovnik — Crkva Presvetog Trojstva - Z
  - Vukovoj — Crkva sv. Wolfganga i župna kuća - Z

OSTALO:

Klenovnik — Kameni spomenik sv. Ivana Nepomuka - Z

MALI BUKOVEC

Povijesni sklop i građevina

- sakralna građevina (2)
  - Mali Bukovec — Crkva sv. Katarine - Z
  - Županec — Crkva Blažene Djevice Marije - Z

OSTALO:

Mali Bukovec — Pil sv. Florijana - Z

MARTIJANEC

Arheološka baština

- arheološko područje (1)
  - Gornji Martijanec — Arheološka zona »Pri Gomili« - Z
- arheološki pojedinačni lokalitet - kopneni (2)
  - Martijanec — Arheološko nalazište Gradišće - Z
  - Vrbanovec — Arheološko nalazište Vrbanovec - tumul - Z

Povijesni sklop i građevina

- civilna građevina (1)
  - Martijanec — Dvorac Patačić-Rauch - Z
- sakralna građevina (2)
  - Hrastovljan — Crkva sv. Benedikta - Z
  - Martijanec — Crkva sv. Martina i župni dvor - Z

MARUŠEVEC

Povijesni sklop i građevina

- graditeljski sklop (1)
  - Čalinec — Kurija, Čalinec 80 - Z
- civilna građevina (1)
  - Maruševec — Dvorac, Maruševec 82 - Z
- sakralna građevina (2)
  - Druškovec — Crkva sv. Roka - Z
  - Maruševec — Crkva sv. Jurja mučenika i kurija župnog dvora - Z

PETRIJANEC

Povijesni sklop i građevina

- civilna građevina (2)
  - Petrijanec — Zgrada stare škole - Z
  - Petrijanec — Vijećnica, Trg Svetog Petra 1 - Z
- sakralna građevina (4)
  - Nova Ves Petrijanečka — Crkva sv. Katarine - Z
  - Petrijanec — Crkva sv. Petra i Pavla i kurija župnog dvora - Z
  - Zelendvor — Grobna kapela obitelji Bombelles - Z
  - Družbinec — Poklonac Kraljice Marije s Isusom - Z

OSTALO:

Majerje	Pil s likom Trpećeg Isusa (Krista Premišljevača) - Z
Petrijanec	Pil s likom Trpećeg Isusa (Krista Premišljevača) - Z
Petrijanec	Pil sv. Florijana - Z
Petrijanec	Pil sv. Jurja na konju - Z

SRAČINEC

Povijesni sklop i građevina

- sakralna građevina (1)
  - Svibovec Podravski — Crkva sv. Benedikta - Z

SVETI ILIJA

Povijesni sklop i građevina

- civilna građevina (1)
  - Seketin — Dvorac Seketin - Z

- sakralna građevina (2)
  - Beletinec — Crkva Svih Svetih - Z
  - Sveti Ilija — Crkva sv. Ilije i kurija župnog dvora - Z

TRNOVEC BARTOLOVEČKI

Povijesni sklop i građevina

- sakralna građevinam (2)
  - Bartolovec — Crkva sv. Bartola i župni dvor Z
  - Šemovec — Crkva sv. Duha - Z

OSTALO:

Šemovec — Poklonac sv. Trojstva - Z

VELIKI BUKOVEC

Povijesni sklop i građevina

- civilna građevina (1)
  - Veliki Bukovec — Dvor Drašković - Z
- sakralna građevina (1)
  - Veliki Bukovec — Crkva sv. Franje Asiškog i kurija - župni dvor - Z

OSTALO:

Veliki Bukovec — Pil sv. Ivana Nepomuka - Z

VIDOVEC

Povijesni sklop i građevina

- civilna građevina (2)
  - Vidovec — Dvorac Jordis - Lohausen - Z
  - Vidovec — Dvorac Patačić - Z
- sakralna građevina (3)
  - Tužno — Crkva sv. Antuna - Z
  - Vidovec — Crkva sv. Vida i kurija župnog dvora - Z
  - Vidovec — Grobljanska kapela obitelji Bužan - Kušević - Z

OSTALO:

Vidovec — Pil s likom Trpećeg Isusa (Krista Premišljevača) - Z

VINICA

Arheološka baština

- arheološki pojedinačni lokalitet - kopneni (2)
  - Marčan — Arheološko nalazište Šincekova jama - Z
  - Vinica Breg — Arheološko nalazište Stari grad Vinica (burg Vinica) - Z

Povijesni sklop i građevina

- graditeljski sklop (4)
  - Marčan — Kompleks dvorca Opeka i arboretuma, Vinička bb - Z
  - Vinica — Kurija Patačić, Trg M. Gupca 1 - Z
  - Vinica — Kurija Köröskeny-Rupčić, Mate Rupčića 2 - Z
  - Vinica — Kurija Matachich - Dolansky, Gorička 10 - Z
- civilna građevina (2)
  - Gornje Ladanje — Dvorac Bajnski dvori - Z
  - Marčan — Tradicijska vinička kuća - P
- sakralna građevina (2)
  - Gornje Ladanje — Grobna kapela obitelji Erdödy - Z
  - Marčan — Crkva sv. Marka i kurija župnog dvora - Z

OSTALO:

Vinica	Pranger »Sramotni stup«, Trg Matije Gupca - Z
Vinica	Pil sv. Benedikta - Z
Vinica	Zdenac s kipom sv. Ivana Nepomuka - Z

VISOKO

Arheološka baština

- arheološki pojedinačni lokalitet - kopneni (1)
  - Čanjevo — Arheološko nalazište »Utvrda Čanjevo« - Z

Povijesni sklop i građevina

- sakralna građevina (1)
  - Visoko — Crkva Presvetog Trojstva - Z

II.5.4. Područja posebnih karakteristika

II.5.4.1. Područja potencijalnih prirodnih i drugih nesreća

Zakon o sustavu civilne zaštite (»Narodne novine«, broj 82/15 i 118/18) propisuje da županijska skupština donosi Procjenu rizika od velikih nesreća za područje Županije, sukladno Pravilniku o smjernicama za izradu procjena rizika od katastrofa i velikih nesreća za područje Republike Hrvatske i jedinica lokalne i područne (regionalne) samouprave (»Narodne novine«, broj 65/16) i Procjeni rizika od katastrofa za Republiku Hrvatsku, sve usklađeno sa HRN ISO 31000:2012 en. Upravljanje rizicima - Načela i smjernice.

Smjernice se donose kako bi procjene rizika na području Republike Hrvatske bile usporedive te služile za izradu kvalitetnije nacionalne procjene rizika.

Smjernice za izradu procjena rizika od velikih nesreća na području Varaždinske županije usvojene su na sjednici Županijske skupštine 24. prosinca 2016. godine i objavljene u službenom glasilu (»Službeni vjesnik Varaždinske županije«, broj 73/16).

Smjernicama za izradu procjena rizika od velikih nesreća na području Varaždinske županije definirano je da će se procjena rizika provesti jednoobrazno na razinama jedinica lokalne samouprave i Županije, zbog:

1. određivanja jedinstvenih mjerila za izradu Procjene rizika od velikih nesreća, povećanja kvalitete i usporedivosti podataka, te unapređenja baze podataka o rizicima od velikih nesreća na području Županije
2. kako bi se na temelju procjena rizika jedinica lokalne samouprave donijela kvalitetnija procjena rizika od velikih nesreća na razini Varaždinske županije
3. standardiziranja procjenjivanja rizika jedinice lokalne samouprave i Županije
4. standardizacije procjenjivanja spremnosti jedinica lokalne samouprave za odgovarajući odgovor na prijetnje
5. pojednostavljenja procesa izrade procjena rizika, te lakšeg razumijevanja izlaznih rezultata i njihove usporedbe kod različitih područja i/ili prijetnji.

Smjernicama je određeno da se Procjenom rizika moraju obrađivati vrlo visoki i visoki rizici koji se Procjenom rizika od katastrofa RH vezuju uz područje jedinice za koju se izrađuje Procjena rizika.

Smjernicama je utvrđeno slijedeće:

- <u>prioritetne prijetnje (za Županiju i Općine/Gradove) koje su obvezne za obradu:</u>

  potres, poplave, ekstremne temperature, klizišta tla, ekstremne vremenske pojave, industrijske nesreće, epidemije i pandemije
- <u>prijetnje na lokalnoj razini.</u>

U proteklom izvještajnom razdoblju pristupilo se:

- na razini Države izradi **Procjene rizika od katastrofa za Republiku Hrvatsku** kojom su za područje Varaždinske županije identificirana četiri (4) visoka i vrlo visoka rizika: potres - vrlo visok rizik; poplava - visok rizik; ekstremne temperature - visok rizik i epidemije i pandemije - visok rizik
- na razini Županije izradi **Procjene rizika od velikih nesreća za područje Varaždinske županije**
  - Procjenom rizika je na području Varaždinske županije identificirano 13 rizika koji predstavljaju potencijalnu ugrozu za stanovništvo, materijalna i kulturna dobra, te okoliš i to: potres; poplave (poplave izazvane izlijevanjem kopnenih vodenih tijela i poplave izazvane pucanjem brana); ekstremne temperature; klizišta; padaline (kiša, tuča, grad…), vjetar (kretanje zračnih masa općenito), snijeg i led; industrijske nesreće/nesreće u prometu s opasnim tvarima; epidemije i pandemije; štetni organizmi životinja; štetni organizmi bilja; suša; mraz; nuklearne i radiološke nesreće i nesreće na odlagalištima otpada.

Kako se navedeni dokument za Varaždinsku županiju nije donio do kraja izvještajnog razdoblja u istom se primjenjivala ***Procjena ugroženosti stanovništva, materijalnih i kulturnih dobara i okoliša za Varaždinsku županiju*** (»Službeni vjesnik Varaždinske županije«, broj 23/15) i Zahtjevi zaštite i spašavanja u dokumentima prostornog uređenja (sastavni dio Procjene), prema kojoj je ova tema obrađena u Izvješću o stanju u prostoru Varaždinske županije za razdoblje 2010. - 2015.

II.6. OBVEZNI PROSTORNI POKAZATELJI

Tablica 51. - Obvezni prostorni pokazatelji

OBVEZNI PROSTORNI POKAZATELJI							
	Osnovna tematska cjelina	**Skupina pokazatelja**	**Pokazatelj**			**Način prikaza**	**Izvor podataka**
1.	**OPĆI POKAZATELJI RAZVOJNIH KRETANJA**						
1.1.	DEMOGRAFSKA STRUKTURA	A. Razmještaj i struktura stanovništva	1.	Broj stanovnika 31.12.2018.	166.658	broj	DZS Procjena 2018.
			2.	Indeks kretanja broja stanovnika 2018/2015	97	broj	
			3.	Prirodni prirast stanovništva 2018.	-744	broj	
		B. Razmještaj i struktura kućanstava	1.	Broj kućanstava	55.483	broj	DZS Popis 2011.
			2.	Indeks rasta broja kućanstava	98,91	broj	
			3.	Prosječna veličina kućanstva	3,12	broj	
1.2.	SOCIJALNO-GOSPODARSKA STRUKTURA	Ekonomski razvoj	1.	Indeks razvijenosti	101,71	broj	MRRFEU
			2.	Stupanj razvijenosti	III	broj	
2.	**STRUKTURA NASELJA I PODRUČJA ZA RAZVOJ IZVAN NASELJA**						
2.1.	OBILJEŽJA SUSTAVA NASELJA	Razmještaj, gustoća naselja i naseljenosti	1.	Broj naselja	302	broj	DZS
			2.	Gustoća naselja	239,32	broj naselja/ 1000 km²	DZS, izračun ZPU Varaž. županije
			3.	Gustoća naseljenosti	131,96	broj st./ km²	DZS, izračun ZPU Varaž. županije
2.2.	KORIŠTENJE ZEMLJIŠTA U NASELJIMA	A. Površina naselja	1.	Površina naselja = površina županije; gradova i općina -ukupno	126.290,00	ha	PPUG/O
				Varaždin	5.945,00	ha	
				Ivanec	9.610,00	ha	
				Lepoglava	6.598,79	ha	
				Ludbreg	7.449,56	ha	
				Novi Marof	11.193,94	ha	
				Varaždinske Toplice	7.975,00	ha	
				Bednja	7.660,00	ha	
				Beretinec	1.229,81	ha	
				Breznica	3.339,00	ha	
				Breznički Hum	2.614,12	ha	
				Cestica	4.614,00	ha	
				Donja Voća	3.597,35	ha	
				Gornji Kneginec	2.223,27	ha	
				Jalžabet	3.861,00	ha	
				Klenovnik	2.575,70	ha	

OBVEZNI PROSTORNI POKAZATELJI							
	Osnovna tematska cjelina	Skupina pokazatelja	Pokazatelj			Način prikaza	Izvor podataka
		B. Građevinska područja (GP)		Ljubešćica	3.556,00	ha	PPUG/O
				Mali Bukovec	3.728,00	ha	
				Martijanec	4.899,44	ha	
				Maruševec	5.007,00	ha	
				Petrijanec	4.798,00	ha	
				Sračinec	2.341,00	ha	
				Sveti Đurđ	4.586,00	ha	
				Sveti Ilija	1.734,50	ha	
				Trnovec Bartolovečki	3.886,64	ha	
				Veliki Bukovec	2.322,00	ha	
				Vidovec	3.205,00	ha	
				Vinica	3.240,58	ha	
				Visoko	2.499,30	ha	
			1.	Površina GP naselja - ukupno planirana	19.767,69	ha	
			2.	Udio GP u odnosu na ukupnu površinu JLS	15,65	%	
			3.	Udio izgrađenog GP u odnosu na ukupnu površinu	8,93	%	
			4.	Udio neizgrađenog GP u odnosu na ukupno GP	42,72	%	
			5.	Udio neuređenog GP u odnosu na ukupno GP	Nije iskazano u planovima	%	
			6.	Broj stanovnika /ukupna površina GP	8,43	st./ha	
			7.	Broj stanovnika / izgrađena površina GP	14,77	st./ha	
			8.	Broj stanovnika / uređena površina GP	Nije iskazano u planovima	st./ha	
2.3.	IZDVOJENA GRAĐEVINSKA PODRUČJA (IZVAN NASELJA)	Izdvojena građevinska područja a (IGP)	1.	Površina izdvojenog građevinskog područja izvan naselja - ukupno planirana	2.421,77	ha	PPUG/O
					0,0145	ha/st.	
			2.	Površina i udio površine IGP pojedine namjene u odnosu na ukupnu površinu IGP			
			2.a.	Ugostiteljsko-turistička namjena	126,37	ha	
					5,21	%	
					0,0007	ha/st.	
			2.b.	Gospodarska namjena - ukupna (proizvodna, poslovna, infrastrukturna, OIE, farme)	1.092,46	ha	
					45,10	%	
					0,0065	ha/st.	
			2.c.	Sport i rekreacija, zelenilo	990,19	ha	
					40,88	%	
					0,0059	ha/st.	
			2.d.	Područja posebne namjene	52,02	ha	
					2,15	%	
			2.e.	Površina groblja	43,45	ha	
					1,79	%	
			2.f.	Aerodrom	67,17	ha	
					2,77	%	

OBVEZNI PROSTORNI POKAZATELJI							
	Osnovna tematska cjelina	Skupina pokazatelja	Pokazatelj			Način prikaza	Izvor podataka
3.	POSTOJEĆA INFRASTRUKTURNA OPREMLJENOST						
3.1.	PROMETNA INFRASTRUKTURA	A. Cestovni promet	1.	Duljina javnih cesta po vrstama		km	ZPU Varaždinske županije (temeljem vektorizacije trasa cesta i odluke o razvrstavanju javnih cesta)
			1.a.	Autoceste	44,91	km	
			1.b.	Državne ceste	200,83	km	
			1.c.	Županijske ceste	444,52	km	
			1.d.	Lokalne ceste	500,25	km	
				Duljina javnih cesta - ukupno	1.190,51	km	
			1.1.	Duljina nerazvrstanih cesta - ukupno	3.521,40	km	
				Duljina cestovne mreže - ukupno	4.711,91	km	
			2.	Udio pojedinih vrsta cesta		%	
			2.a.	Autoceste	3,77	%	
			2.b.	Državne ceste	16,87	%	
			2.c.	Županijske ceste	37,34	%	
			2.d.	Lokalne ceste	42,02	%	
			3.	Cestovna gustoća svih cesta (duljina cesta/ površina područja)	3,73	km/km²	
			3.a.	Cestovna gustoća javnih cesta (duljina cesta/ površina područja)	0,94	km/km²	
			3.b.	Cestovna gustoća nerazvrstanih cesta (duljina cesta/površina područja)	2,79	km/km²	
		B. Željeznički promet	1.	Duljina pruga prema vrsti		km	ZPU Varaždinske županije (temeljem vektorizacije trasa željezničkih pruga)
			1.a.	Regionalna pruga	60,01	km	
			1.b.	Lokalna pruga	31,16	km	
				Duljina pruga - ukupno	91,17	km	
			2.	Udio pojedinih vrsta željezničkih pruga		%	
			2.a.	Regionalna pruga	65,83	%	
			2.b.	Lokalna pruga	34,17	%	
			3.	Gustoća svih željezničkih pruga (duljina/površina područja)	0,072	km/km²	
			3.a.	Gustoća regionalnih pruga (duljina/površina područja)	0,047	km/km²	
			3.b.	Gustoća lokalnih pruga(duljina/površina područja)	0,025	km/km²	
		C. Zračni promet	1.	Broj zračnih luka prema vrstama - aerodrom	1	broj	Razvojni plan Aerodroma Varaždin,2011 PPUG Varaždina
			2.	Površina zračnih luka	63,17*	ha	
			* - Površina za razvoj Aerodroma Varaždin prema PPUG-u Varaždina				
		F. Elektroničke komunikacije	1.	Broj postojećih baznih stanica na 100 st.	0,103	broj/100 st.	HAKOM

OBVEZNI PROSTORNI POKAZATELJI							
	Osnovna tematska cjelina	**Skupina pokazatelja**	**Pokazatelj**			**Način prikaza**	**Izvor podataka**
3.2.	ENERGETSKA INFRASTRUKTURA	A. Opskrba električnom energijom	1.	Duljina elektroopskrbnih vodova	1.436,44	km	Lokalni distributeri: -HEP Elektra Varaždin, -HEP Elektra Koprivnica, -HEP Elektra Zagreb, Pogon Zelina HOPS d.d.
			2.	Udio i duljina elektroopskrbnih vodova prema vrsti		%, km	
			2.a.	400 kv - udio	0,5	%	
				400 kV - duljina	7,89	km	
			2.b.	220 kV - udio	0,6	%	
				220 kV - duljina	8,72	km	
			2.b.	110 kV - udio	10,6	%	
				110 kV - duljina	151,58	km	
			2.c.	35 kV - udio	7,2	%	
				35 kV - duljina	103,8	km	
			2.d.	20 kV - udio	19,8	%	
				20 kV - duljina	284,23	km	
			2.e.	10 kV - udio	61,3	%	
				10 kV - duljina	880,22	km	
		B. Opskrba plinom	1.	Duljina plinovoda	1.608,50	km	PLINACRO Lokalni distributeri: - Termoplin d.o.o. Varaždin - Ivkom plin d.o.o. Ivanec
			2.	Udio plinovoda prema vrsti		%	
			2.a.	Magistralni - udio	6,4	%	
				Magistralni - duljina	102,70	km	
			2.b.	Visokotlačni - udio	0,5	%	
				Visokotlačni - duljina	7,30	km	
			2c.	Srednjetlačni - udio	85	%	
				Srednjetlačni - duljina	1.366,80	km	
			2.d.	Niskotlačni - udio	8,1	%	
				Niskotlačni - duljina	131,70	km	
3.3.	OPSKRBA VODOM I ODVODNJA OTPADNIH VODA	A. Opskrba pitkom i tehnološkom vodom	1.	Duljina javne vodoopskrbne mreže	2076	km	Lokalni distributeri: - Varkom d.o.o. Varaždin - Ivkom - vode d.o.o. Ivanec
			2.	Potrošnja pitke vode	120	l/stan.	
			Podaci o duljini javne vodoopskrbne mreže i potrošnji pitke vode su bez podataka za lokalne vodovode (samo prema podacima Varkoma i Ivkomvoda)				
		B. Pročišćavanje otpadnih voda	1.	Duljina kanalizacijske mreže	309	km	Lokalni distributeri: - Varkom d.o.o. Varaždin - Ivkom - vode d.o.o. Ivanec
			2.	Uređaji za pročišćavanje otpadnih voda - broj i kapacitet	6	broj	
					106.300	broj ES	
3.4.	GOSPODARENJE OTPADOM	Odlagalište otpada	1.	Broj i površina odlagališta prema vrsti	1	broj	Općina Cestica Ivkom d.o.o. Ivanec Lukom d.o.o. Ludbreg Novokom d.o.o., Novi Marof
					5,17	ha	
			2.	Sanacija neuređenih odlagališta (broj, površina)	3	broj	
					8,21	ha	

OBVEZNI PROSTORNI POKAZATELJI							
	Osnovna tematska cjelina	**Skupina pokazatelja**		**Pokazatelj**		**Način prikaza**	**Izvor podataka**
4.	**KORIŠTENJE I ZAŠTITA ZNAČAJNIH PROSTORA**						
4.1.	KORIŠTENJE PRIRODNIH RESURSA	A. Poljoprivreda	1.	Ukupna površina poljoprivrednog zemljišta	36.397,28	ha	PPUG/O
			2.	Udio poljoprivrednog zemljišta	28,82	%	
			3.	Površina poljoprivrednog zemljišta po stanovniku	0,2050	ha/stan.	
		B. Šumarstvo	1.	Ukupna površina šumskog zemljišta	43.256,38	ha	
			2.	Udio šumskog zemljišta	34,26	%	
			3.	Površina šumskog zemljišta po stanovniku	0,2595	ha/ stan.	
		C. Ostale poljoprivredne i šumske površine	1.	Ukupna površina ostalog poljopr. i šumskog zemljišta	21.333,50	ha	
			2.	Udio ostalog poljopr. i šumskog zemljišta	16,89	%	
			3.	Površina ostalog poljop. i šumskog zemljišta po stanovniku	0,1280	ha/ stan.	
		D. Vode	1.	Površine površinskih voda prema vrsti (jezero, ribnjak, umjetni bazeni, more...)	5.181,04	ha	
			2.	Udio površina površinskih voda u odnosu na površinu JLS/županije/ države	4,10	%	
			3.	Duljina vodotoka	2.112,49	km	
		E. Mineralne sirovine	1.	Broj i površina eksploatacijskih polja po vrstama mineralnih sirovina			PPUG/O
			1.a.	Tehničko - građevni kamen	6	broj	
					138,31	ha	
			1.b.	Građevni pijesak i šljunak	9	broj	
					243,71	ha	
			1.c.	Kvarcni pijesak	1	broj	
					19,75	ha	
			1.d.	Karbonatna mineralna sirovina za industrijsku preradbu	1	broj	
					2,29	ha	
			1.e.	Ciglarska glina	3	broj	
					61,63	ha	
			1.1.	Broj i površina eksploatacijskih polja - ukupno	20	broj	
					465,69	ha	
			2.	Površine planirane za eksploataciju i istražni prostori	86,05	ha	
			3.	Ukupno planirane površine za istraživanje i eksploataciju	551,74	ha	

OBVEZNI PROSTORNI POKAZATELJI							
	Osnovna tematska cjelina	**Skupina pokazatelja**	**Pokazatelj**			**Način prikaza**	**Izvor podataka**
4.2.	ZAŠTIĆENE PRIRODNE VRIJEDNOSTI	Zaštićena područja prirode	1.	Broj i površina zaštićenih zaštićenih područja	26	broj	MZOIP
					11.808,70	ha	
			2.	Područja ekološke mreže, prema vrsti			
			2.a.	POP	3	broj	DDZP
					16.260,69	ha	
			2.b.	POVS	16	broj	
					12.117,31	ha	
4.3.	KULTURNA DOBRA	Struktura registriranih kulturnih dobara	1.	Broj zaštićenih nepokretnih kulturnih dobara	213	broj	MK
			2.	Broj ili udio obnovljenih kulturnih dobara	33	broj	
					15,49	%	
			3.	Broj ili udio ugroženih kulturnih dobara	9	broj	
					4,23	%	
4.4.	PODRUČJA POSEBNIH KARAKTERISTIKA **	Područja potencijalnih prirodnih i drugih nesreća		** u tekstualnom dijelu Izvješća			Procjena ugroženosti stanovništva, materijalnih i kulturnih dobara i okoliša za Varaž. županiju
5.	**DOKUMENTI PROSTORNOG UREĐENJA**						
5.1.	POKRIVENOST PROSTORNIM PLANOVIMA	Pokrivenost PP prema razini planova i izvješća	1.	Broj donesenih PP - ukupno	61	broj	ZPU Varaždinske županije, ISPU
			1.a.	PPŽ	1	broj	
			1. b.	PPUO/G	28	broj	
			1.c.	GUP, GPU	2	broj	
			1.d.	UPU	17	broj	
			1.e.	DPU	9	broj	
			1.f.	PUP	4	broj	
			2.	Broj donesenih izmjena i dopuna PP - ukupno	123	broj	
			2.a.	PPŽ	2	broj	
			2.b.	PPUO/G	72	broj	
			2.c.	GUP, GPU	8	broj	
			2.d.	UPU	31	broj	
			2.e.	DPU	8	broj	
			2.f.	PUP	2	broj	
			3.	Broj PP u izradi - ukupno	9	broj	
			3.a.	PPŽ	1	broj	
			3.b.	PPUO/G	7	broj	
			3.c.	GUP	0	broj	
			3.d.	UPU	1	broj	
			3.e.	DPU	0	broj	

OBVEZNI PROSTORNI POKAZATELJI							
	Osnovna tematska cjelina	Skupina pokazatelja	Pokazatelj			Način prikaza	Izvor podataka
5.2.	PROVEDBA PROSTORNIH PLANOVA		1.	Broj izdanih pojedinačnih akata prostornog uređenja po vrstama			UO za prostorno uređenje, graditeljstvo i zaštitu okoliša Varaždinske županije, UO za prostorno uređenje i graditeljstvo Grada Varaždina
			1.a.	Lokacijska dozvola	98	broj	
			1.b.	Rješenje za građenje	-	broj	
			1.c.	Rješenje o uvjetima građenja	-	broj	
			1.d.	Rješenje o izvedenom stanju	15.542	broj	
			1.e.	Potvrda izvedenog stanja	-	broj	
			1.f.	Uvjerenje o vremenu građenja	-	broj	
			1 g.	Građevinska dozvola	2.091	broj	
			1.h.	Potvrda glavnog projekta	-	broj	
			1.i.	Uvjerenje za uporabu	-	broj	
			1.j.	Potvrda o završnom izvješću	-	broj	
			1.j.	Uporabna dozvola	1.662	broj	
			1.k.	Uporabna dozvola - teh. pregled	-	broj	
			1.m.	Uporabna dozvola do 1.10.2007.	1.602	broj	
			1.n.	Uporabna dozvola do 1968.	3.526	broj	
			1.o.	Uporabna dozvola - obnova	-	broj	
			1.p.	Uporabna dozvola - zbrinajvanje od strane RH	-	broj	
			1.r.	Uporabna dozvola - akt za građ.nedostupan	-	broj	
			1.s.	Dozvola za promjenu namjene i uporabu	106	broj	
			1.t.	Lokacijska informacija /opći upit	769	broj	
5.3.	URBANA PREOBRAZBA		1.	Broj PP ili pojedinačnih zahvata	-	broj	ZPU Varaždinske županije, ISPU
			2.	Površina	-	ha	
5.4.	URBANA SANACIJA		1.	Broj izdanih rješenja o ozakonjenju (od 1.7.2015 do 30.6.2019.)	19.026	broj	UO za prostorno uređenje Grada Vžd., odnosno Varaždinske županije, AZONIZ
			2.	Planovi sanacije, izmjene i dopune PP	-	broj	

Izradio: Zavod za prostorno uređenje Varaždinske županije

III. ANALIZA PROVEDBE PROSTORNIH PLANOVA I DRUGIH DOKUMENATA

III.1. IZRADA PROSTORNIH PLANOVA

III.1.1. Postojeći, važeći prostorni planovi i dokumenti prostornog uređenja

Na području Varaždinske županije **primjenjuju se slijedeći dokumenti prostornog uređenja:**

Državne razine

- **Strategija prostornog razvoja Republike Hrvatske** (donesena u Hrvatskom saboru 13. listopada 2017. godine, objavljena u »Narodnim novinama«, broj 106/17)
- **Program prostornog uređenja Republike Hrvatske** (donesen 07. svibnja 1999. godine, objavljen u »Narodnim novinama«, broj 50/99, a 26. lipnja 2013. godine Vlada Republike Hrvatske donijela je Odluku o Izmjeni i dopuni Programa, koja je objavljena u »Narodnim novinama«, broj 84/13). *Program prostornog uređenja Republike Hrvatske* važeći je do donošenja Državnog plana prostornog razvoja.

Strategija prostornog razvoja Republike Hrvatske donesena je temeljem važećeg Zakona o prostornom uređenju koji je u primjeni od 2014., a *Program prostornog uređenja Republike Hrvatske* s izmjenama i dopunama je izrađen i donesen temeljem ranije važećih Zakona (Zakona o prostornom uređenju iz 1994. godine i Zakona o prostornim uređenju i gradnji iz 2007.).

Područne (regionalne) razine

- **Prostorni plan Varaždinske županije** (»Službeni vjesnik Varaždinske županije«, broj 8/00, 29/06, 16/09)

Lokalne razine

- **Prostorni planovi uređenja gradova:**
  1. **Prostorni plan uređenja Grada Ivanca** (»Službeni vjesnik Varaždinske županije«, broj 6/01, 2/08, 24/12, 32/14 i 43/14 - pročišćeni tekst, 27/16, 32/16 - pročišćeni tekst, 40/16 - Zaključak o ispravci pogreške, 75/18 i 90/18 - pročišćeni tekst)
  2. **Prostorni plan uređenja Grada Lepoglave** (»Službeni vjesnik Varaždinske županije«, broj 16/03, 27/07, 16A/14, 21/17 i 25/17 - pročišćeni tekst)
  3. **Prostorni plan uređenja Grada Ludbrega** (»Službeni vjesnik Varaždinske županije«, broj 6/03, 22/08, 7/10, 6/15 i 25/15 - pročišćeni tekst)
  4. **Prostorni plan uređenja Grada Novog Marofa** (»Službeni vjesnik Varaždinske županije«, broj 16/02, 55/09 i 79/18)
  5. **Prostorni plan uređenja Grada Varaždina** (»Službeni vjesnik Grada Varaždina«, broj 2/05 i 13/14)
  6. **Prostorni plan uređenja Grada Varaždinskih Toplica** (»Službeni vjesnik Varaždinske županije«, broj 9/05, 5/09, 5/10 i 12/15)

- **Prostorni planovi uređenja općina:**
  1. **Prostorni plan uređenja Općine Bednja** (»Službeni vjesnik Varaždinske županije«, broj 8/05, 46/11, 22/17 i 14/19)
  2. **Prostorni plan uređenja Općine Beretinec** (»Službeni vjesnik Varaždinske županije«, broj 15/06 i 60/14)
  3. **Prostorni plan uređenja Općine Breznica** (»Službeni vjesnik Varaždinske županije«, broj 34/03, 6/04, 24/06 i 30/11)
  4. **Prostorni plan uređenja Općine Breznički Hum** (»Službeni vjesnik Varaždinske županije«, broj 5/02, 55/12 i 46/14)
  5. **Prostorni plan uređenja Općine Cestica** (»Službeni vjesnik Varaždinske županije«, broj 10/04, 29/05, 23/06, 31/06, 5/07, 29/07 i 1/13)
  6. **Prostorni plan uređenja Općine Donja Voća** (»Službeni vjesnik Varaždinske županije«, broj 34/03 i 22/18)
  7. **Prostorni plan uređenja Općine Gornji Kneginec** (»Službeni vjesnik Varaždinske županije«, broj 12/01, 18/03, 30/03, 2/04 i 24/06 i »Službeni vjesnik Općine Gornji Kneginec«, broj 7/13 i 7/18)
  8. **Prostorni plan uređenja Općine Jalžabet** (»Službeni vjesnik Varaždinske županije«, broj 41/04, 9/06, 34/12 i 45/16)
  9. **Prostorni plan uređenja Općine Klenovnik** (»Službeni vjesnik Varaždinske županije«, broj 14/06 i 15/07)
  10. **Prostorni plan uređenja Općine Ljubešćica** (»Službeni vjesnik Varaždinske županije«, broj 3/04, 39/10, 25/12 i 29/18)
  11. **Prostorni plan uređenja Općine Mali Bukovec** (»Službeni vjesnik Varaždinske županije«, broj 8/05)
  12. **Prostorni plan uređenja Općine Martijanec** (»Službeni vjesnik Varaždinske županije«, broj 19/03, 2/13, 47/18 i 59/18 - pročišćeni tekst)
  13. **Prostorni plan uređenja Općine Maruševec (**»Službeni vjesnik Varaždinske županije«, broj 23/02, 27/06, 22/13 i 25/19)
  14. **Prostorni plan uređenja Općine Petrijanec** (»Službeni vjesnik Varaždinske županije«, broj 18/07 i 41/12)

15. **Prostorni plan uređenja Općine Sračinec** (»Službeni vjesnik Varaždinske županije«, broj 29/02, 29/05 i 7/12)
16. **Prostorni plan uređenja Općine Sveti Đurđ** (»Službeni vjesnik Varaždinske županije«, broj 16/04, 25/04, 27/07, 41/07, 20/11 i 81/13)
17. **Prostorni plan uređenja Općine Sveti Ilija** (»Službeni vjesnik Varaždinske županije«, broj 25/04, 12/06, 8/09 i 86/18)
18. **Prostorni plan uređenja Općine Trnovec Bartolovečki** (»Službeni vjesnik Varaždinske županije«, broj 22/00, 03/02, 6/05 i 28/12)
19. **Prostorni plan uređenja Općine Veliki Bukovec** (»Službeni vjesnik Varaždinske županije«, broj 13/02, 16/05, 40/06 i 42/06)
20. **Prostorni plan uređenja Općine Vidovec** (»Službeni vjesnik Varaždinske županije«, broj 40/05 i 14/16)
21. **Prostorni plan uređenja Općine Vinica** (»Službeni vjesnik Varaždinske županije«, broj 18/06 i 16/11)
22. **Prostorni plan uređenja Općine Visoko** (»Službeni vjesnik Varaždinske županije«, broj 10/03, 15/07 i 42/10)

- **Generalni urbanistički planovi:**
  1. **Generalni urbanistički plan grada Varaždina** (»Službeni vjesnik Grada Varaždina«, broj 01/07, 06/08, 3/12, 7/16, 5/19 i 7/19 - pročišćeni tekst)
  2. **Generalni plan uređenja naselja Varaždinske Toplice** (»Službeni vjesnik Županije varaždinske«, broj 23/96, 07/00, 20/04, 23/08 i 05/09).

- **Urbanistički planovi uređenja (UPU):**
  1. **Urbanistički plan uređenja Ivanca** (»Službeni vjesnik Varaždinske županije«, broj 15/01, 4/08, 34A/12, 32/14, 43/14, 27/16, 32/16 - pročišćeni tekst i 75/18)
  2. **Urbanistički plan uređenja dijela naselja Lepoglave** (»Službeni vjesnik Varaždinske županije«, broj 22/04, 26/04, 15/05, 43/09 i 40/15, 1/16 i 3/16 - pročišćeni tekst).
  3. **Urbanistički plan uređenja Ludbreg (»**Službeni vjesnik Varaždinske županije«, broj 35/11, 37/12, 21/15, 25/15. - pročišćeni tekst, 48/16 i 83/18)
  4. **Urbanistički plan uređenja »Gospodarske zone sjever« u Ludbregu** (»Službeni vjesnik Varaždinske županije«, broj 48/15 i 83/18)
  5. **Urbanistički plan uređenja naselja Novi Marof i kontaktnih zona** (»Službeni vjesnik Varaždinske županije«, broj 26/98, 3/99, 31/03, 23/12 i 77/13)
  6. **Urbanistički plan uređenja povijesne jezgre grada Varaždina** (»Službeni vjesnik Grada Varaždina«, br. 1/07, 1/10, 06/13, 5/15, 7/15, 5/19 i 7/19 - pročišćeni tekst)
  7. **Urbanistički plan uređenja sjevernog dijela grada Varaždina** (»Službeni vjesnik Grada Varaždina«, broj 2/01, 6/08 i 8/14)
  8. **Urbanistički plan uređenja naselja Bednja** (»Službeni vjesnik Varaždinske županije«, broj 21/05, 22A/07 i 35/19)
  9. **Urbanistički plan uređenja Poduzetničke zone Beretinec** (»Službeni vjesnik Varaždinske županije«, broj 5/12)
  10. **Urbanistički plan uređenja Gospodarske zone Cestica lokacija Otok Virje - A1** (»Službeni vjesnik Varaždinske županije«, broj 45/08)
  11. **Urbanistički plan uređenja Gospodarske zone Cestica lokacija Otok Virje - A2** (»Službeni vjesnik Varaždinske županije«, broj 45/08)
  12. **Urbanistički plan uređenja Gospodarske zone Cestica lokacija Babinec** (»Službeni vjesnik Varaždinske županije«, broj 45/08, 28/16 i 54/16 - pročišćeni tekst)
  13. **Urbanistički plan uređenja poslovne i ugostiteljsko turističke zone na lokaciji značajnog kompleksa Križovljan grad** (»Službeni vjesnik Varaždinske županije«, broj 63/17)
  14. **Urbanistički plan uređenja stambene zone Donje Ladanje** (»Službeni vjesnik Varaždinske županije«, broj 78/16 i 45/17 - ispravak)
  15. **Urbanistički plan uređenja poduzetničke zone Ljubešćica** (»Službeni vjesnik Varaždinske županije«, broj 24/13)
  16. **Urbanistički plan uređenja Poslovno-stambene zone Vidovec** (»Službeni vjesnik Varaždinske županije«, broj 57/17)
  17. **Urbanistički plan uređenja Poduzetničke zone Trnovec istok** (»Službeni vjesnik Varaždinske županije«, broj 68/18)

Za pojedina područja Varaždinske županije primjenjuje se i niz detaljnih planova uređenja (DPU) i provedbenih urbanističkih planova (PUP), donesenih temeljem ranijih propisa o prostornom uređenju, a doneseni su pretežito za područja gradova: Varaždina, Ivanca, Ludbrega, Novog Marofa i Varaždinskih Toplica, ali i za područje pojedinih općina.

Nastavno se navode detaljniji planovi niže razine (detaljni planovi uređenja i provedbeni urbanistički planovi) koji su još u primjeni, no sukladno važećem Zakonu o prostornom uređenju takva razina prostornih planova od 2014. god. više nije predviđena, a isti se smatraju urbanističkim planovima uređenja u smislu važećeg Zakona:

- **Detaljni planovi uređenja:**
  1. **Detaljni plan uređenja Zone C-3 u Ivancu** (»Službeni vjesnik Varaždinske županije«, broj 21/01)
  2. **Detaljni plan uređenja zone užeg centra Ivanca** (»Službeni vjesnik Varaždinske županije«, broj 22/08, 34A/12, 32/16, 40/16 - pročišćeni tekst i 75/18)
  3. **Detaljni plan uređenja sportsko-rekreacijske namjene »Jezera« u Ivancu** (»Službeni vjesnik Varaždinske županije«, broj 4/10, 32/14, 43/14 - pročišćeni tekst, 27/16 i 32/16 - pročišćeni tekst)
  4. **Detaljni plan uređenja dijela južne zone centra Grada Varaždina** (»Službeni vjesnik Grada Varaždina«, broj 4/99, 5/99 i 1/09)
  5. **Detaljni plan uređenja Grlice-Rakite u Biškupcu** (»Službeni vjesnik Grada Varaždina«, broj 3/12)
  6. **Detaljni plan uređenja za proširenje varaždinskog groblja** (»Službeni vjesnik Grada Varaždina«, broj 7/08)
  7. **Detaljni plan uređenja poduzetničke zone Kneginec - jug** (»Službeni vjesnik Varaždinske županije«, broj 9/09 i 10/09)
  8. **Detaljni plan uređenja stambene zone Kneginec** (»Službeni vjesnik Općine Gornji Kneginec«, broj 4/11)
  9. **Detaljni plan uređenja »SRC Trstika«** (»Službeni vjesnik Varaždinske županije«, broj 36/14) - Općina Veliki Bukovec

- **Provedbeni urbanistički planovi:**
  1. **Provedbeni urbanistički plan šireg centra naselja Novi Marof** (»Službene novine Varaždin«, broj 21/87, »Službeni vjesnik Općine Novi Marof«, broj 9/93 i »Službeni vjesnik Županije Varaždinske«, broj 21/97)
  2. **Provedbeni urbanistički plan industrijske zone »B« naselja Novi Marof** (»Službene novine Varaždin«, broj 11/88)
  3. **Provedbeni urbanistički plan industrijske zone »A« naselja Novi Marof** (»Službene novine Varaždin«, broj 11/88)
  4. **Provedbeni urbanistički plan zone Krč** (»Službeni vjesnik Općine Novi Marof«, broj 12/93)

Podaci o prostornim planovima vode se i ažuriraju u Zavodu za prostorno uređenje Varaždinske županije, prikupljanjem i obradom iz različitih izvora, te se unose i u Informacijski sustav prostornog uređenja (ISPU) kojeg objedinjava Ministarstvo graditeljstva i prostornoga uređenja po propisanoj metodologiji.

III.1.2. Prostorni planovi i dokumenti prostornog uređenja izrađeni/mijenjani i dopunjavani, odnosno stavljeni izvan snage u izvještajnom razdoblju

Državna razina

- **Strategija prostornog razvoja Republike Hrvatske** (donesena u Hrvatskom saboru 13. listopada 2017. godine, objavljena u »Narodnim novinama«, broj 106/17)

Lokalna razina

U izvještajnom razdoblju izrađene su i donesene izmjene i dopune 3 prostorna plana uređenja gradova i 9 prostornih planova uređenja općina (kroz 13 postupaka izmjene i dopune - jedan plan mijenjao se i dopunjavao dva puta), 1 izmjena i dopuna Generalnog urbanističkog plana, 6 novih urbanističkih planova uređenja i 7 izmjena i dopuna (kroz 10 postupaka izmjene i dopune - pojedini planovi mijenjani su i dopunjavani dva puta). Također su izrađene 2 izmjene i dopune detaljnih prostornih planova (kroz 3 postupka izmjene i dopune - jedan plan mijenjao se i dopunjavao dva puta).

Nastavno se navode **prostorni planovi koji su izrađeni ili mijenjani i dopunjavani u izvještajnom razdoblju, odnosno stavljeni izvan snage.**

- **Prostorni planovi uređenja gradova:**
  1. **Prostorni plan uređenja Grada Ivanca - 2 izmjene i dopune i 2 pročišćena teksta** (»Službeni vjesnik Varaždinske županije«, broj 27/16, 32/16 - pročišćeni tekst, 40/16 - Zaključak o ispravci pogreške, 75/18 i 90/18 - pročišćeni tekst)
  2. **Prostorni plan uređenja Grada Lepoglave - 1 izmjene i dopune i 1 pročišćeni tekst** (»Službeni vjesnik Varaždinske županije«, broj 21/17 i 25/17 - pročišćeni tekst)
  3. **Prostorni plan uređenja Grada Novog Marofa - 1 izmjene i dopune s pročišćenim tekstom** (»Službeni vjesnik Varaždinske županije«, broj 79/18)

- **Prostorni planovi uređenja općina:**
  1. **Prostorni plan uređenja Općine Bednja - 2 izmjene i dopune s pročišćenim tekstom** (»Službeni vjesnik Varaždinske županije«, broj 22/17 i 14/19)
  2. **Prostorni plan uređenja Općine Donja Voća - 1 izmjene i dopune i 1 pročišćeni tekst** (»Službeni vjesnik Varaždinske županije«, broj 22/18 i 46/18 - pročišćeni tekst)
  3. **Prostorni plan uređenja Općine Gornji Kneginec - 1 izmjene i dopune** (»Službeni vjesnik Općine Gornji Kneginec«, broj 7/18)
  4. **Prostorni plan uređenja Općine Jalžabet - 1 izmjene i dopune s pročišćenim tekstom** (»Službeni vjesnik Varaždinske županije«, broj 45/16)
  5. **Prostorni plan uređenja Općine Ljubešćica - 1 izmjene i dopune - pročišćeni tekst** (»Službeni vjesnik Varaždinske županije«, broj 29/18)
  6. **Prostorni plan uređenja Općine Martijanec 1 izmjene i dopune i 1 pročišćeni tekst** (»Službeni vjesnik Varaždinske županije«, broj 47/18 i 59/18 - pročišćeni tekst)
  7. **Prostorni plan uređenja Općine Maruševec - 1 izmjene i dopune - pročišćeni tekst (**»Službeni vjesnik Varaždinske županije«, broj 25/19)
  8. **Prostorni plan uređenja Općine Vidovec - 1 izmjene i dopune** (»Službeni vjesnik Varaždinske županije«, broj 14/16)
  9. **Prostorni plan uređenja Općine Sveti Ilija - 1 izmjene i dopune** (»Službeni vjesnik Varaždinske županije«, broj 86/18)

- **Generalni urbanistički planovi:**
  1. **Generalni urbanistički plan grada Varaždina - 1 izmjene i dopune i 1 pročišćeni tekst** (»Službeni vjesnik Grada Varaždina«, broj 5/19 i 7/19 - pročišćeni tekst)

- **Urbanistički planovi uređenja:**
  1. **Urbanistički plan uređenja Ivanca - 2 izmjene i dopune i 1 pročišćeni tekst** (»Službeni vjesnik Varaždinske županije«, broj 27/16, 32/16 - pročišćeni tekst i 75/18)
  2. **Urbanistički plan uređenja dijela naselja Lepoglave - 1 izmjena i dopuna, 1 ispravak i 1 pročišćeni tekst** (»Službeni vjesnik Varaždinske županije«, broj 40/15, 1/16 i 3/16 - pročišćeni tekst)
  3. **Urbanistički plan uređenja Ludbreg - 2 izmjene i dopune** (**»**Službeni vjesnik Varaždinske županije«, broj 48/16 i 83/18)
  4. **Urbanistički plan uređenja »Gospodarske zone sjever« u Ludbregu** - **novi plan i 1 izmjene i dopune** (»Službeni vjesnik Varaždinske županije«, broj 48/15 i 83/18)
  5. **Urbanistički plan uređenja povijesne jezgre grada Varaždina - 1 izmjene i dopune i 1 pročišćeni tekst** (»Službeni vjesnik Grada Varaždina«, broj 5/19 i 7/19 - pročišćeni tekst)
  6. **Urbanistički plan uređenja gospodarske zone Motičnjak u Varaždinu - novi plan** (»Službeni vjesnik Grada Varaždina«, broj 7/17)
  7. **Urbanistički plan uređenja naselja Bednja - 1 izmjene i dopune - pročišćeni tekst (**»Službeni vjesnik Varaždinske županije«, broj 35/19)
  8. **Urbanistički plan uređenja Gospodarske zone Cestica lokacija Babinec** - **1 izmjene i dopune i 1 pročišćeni tekst** (»Službeni vjesnik Varaždinske županije«, broj 28/16 i 54/16 - pročišćeni tekst)
  9. **Urbanistički plan uređenja (UPU) poslovne i ugostiteljsko turističke zone na lokaciji značajnog kompleksa Križovljan grad** (»Službeni vjesnik Varaždinske županije«, broj 63/17)
  10. **Urbanistički plan uređenja stambene zone Donje Ladanje** - **novi plan i 1 ispravak** (»Službeni vjesnik Varaždinske županije«, broj 78/16 i 45/17 - ispravak)
  11. **Urbanistički plan uređenja Poslovno-stambene zone Vidovec** - **novi plan** (»Službeni vjesnik Varaždinske županije«, broj 57/17)
  12. **Urbanistički plan uređenja Poduzetničke zone Trnovec istok** - **novi plan** (»Službeni vjesnik Varaždinske županije«, broj 68/18)

- **Detaljni planovi uređenja:**
  1. **Detaljni plan uređenja zone užeg centra Ivanca - 2 izmjene i dopune i pročišćeni tekst** (»Službeni vjesnik Varaždinske županije«, broj 32/16, 40/16 - pročišćeni tekst i 75/18)
  2. **Detaljni plan uređenja sportsko-rekreacijske namjene »Jezera« u Ivancu - 1 izmjene i dopune i 1 pročišćeni tekst** (»Službeni vjesnik Varaždinske županije«, broj 27/16 i 32/16 - pročišćeni tekst)

Provedbeni urbanistički planovi se nisu mijenjali i/ili dopunjavali u ovom izvještajnom razdoblju.

U izvještajnom razdoblju su posebnim odlukama **stavljeni izvan snage** Urbanistički plan zone proizvodne namjene - I - Sračinec (»Službeni vjesnik Varaždinske županije«, broj 39/15), **kao i stariji, neodgovarajući i neaktualni detaljniji prostorni planovi (DPU, PUP)** i to za područje Općine Sračinec - DPU stambene zone Sračinec (»Službeni vjesnik Varaždinske županije«, broj 39/15), Općine Trnovec Bartolovečki - DPU Poduzetničke zone Trnovec (»Službeni vjesnik Varaždinske županije«, broj 2/17) i Grada Varaždina - PUP povijesne jezgre Grada Varaždina (»Službeni vjesnik Grada Varaždina«, broj 7/16).

Iz navedenih podataka vidljivo je da **su u proteklom izvještajnom razdoblju vršene vrlo intenzivne aktivnosti u prostornom planiranju**, što ukazuje na činjenicu da je ažuriranje planova kontinuirani postupak, a razlozi za izradu, odnosno brojne izmjene i dopune prostornih planova su, osim u promijenjenim ili povećanim zahtjevima za gradnju, i u brojnim promjenama pojedinih posebnih propisa koje su utjecale na prostor, obvezivale na odgovarajuće promjene koje je bilo potrebno obuhvatiti kroz procese planiranja.

S obzirom da su poslovi izrade, odnosno izmjene i dopune prostornih planova zahtjevni i složeni, kako u stručnom tako i u proceduralnom smislu, za njihovo uspješno izvršenje Županija je kontinuirano pomagala JLS-ima putem Zavoda za prostorno uređenje Varaždinske županije, osobito onim općinama koje nemaju dovoljno ljudskih resursa i financijskih sredstava za sve propisane obveze. U tom smislu posebno prihvatljivim se pokazao model sporazumnog utvrđivanja zajedničkog interesa Županije i pojedine JLS u izmjeni i dopuni prostornog plana uređenja JLS, prema kojem je trošak izrade plana, odnosno izmjena i dopuna, općini/gradu smanjen za 50%, a izrada je posebnim zaključkom župana povjerena ovom Zavodu.

Zavod također kontinuirano surađuje sa svim JLS-ima oko pripreme, izrade i donošenja prostornih planova, odnosno njihovih izmjena i dopuna, i kada nije stručni izrađivač, a također sudjeluje u pojedinim fazama postupka te pruža savjetodavne usluge vezane uz prostor i prostorno uređenje.

III.1.3. Prostorni planovi i dokumenti prostornog uređenja čija je izrada i donošenje, odnosno stavljanje izvan snage u tijeku

Državna razina

Na temelju Zakona o prostornom uređenju koji je u primjeni od 2014. god. u izradi je **Državni plan prostornog razvoja** temeljem Odluke o izradi Državnog plana prostornog razvoja (»Narodne novine«, broj 39/18) donesenoj na sjednici Vlade Republike Hrvatske održanoj 26.04.2018. Navedeni Plan je u fazi izrade Nacrta prijedloga.

Kroz Državni plan prostornog razvoja određuju se građevine i površine državne važnosti i propisuju uvjeti provedbe zahvata u prostoru za te građevine i površine, te obveza donošenja drugih planova državnog značaja (prostorni plan područja posebnih obilježja, urbanistički plan uređenja državnog značaja) sa smjernicama za njihovu izradu. Temeljem Državnog plana prostornog razvoja će se izdavati akti kojima se odobrava građenje za građevine i površine od važnosti za Državu.

Zakonom o prostornom uređenju promijenjen je sustav prostornog uređenja (u odnosu na prethodni propis) na način da su jasno razdijeljene razine planiranja na državnu, županijsku i lokalnu. Po izradi i donošenju Državnog plana prostornog razvoja, te donošenju propisa o izradi planova županijske i lokalne razine stvorit će se preduvjeti za realizaciju tog sustava na županijskoj i lokalnoj razini, tj. mogućnosti izrade novih prostornih planova županija. Po izradi i donošenju novih prostornih planova županija bit će moguća izrada novih prostornih planova uređenja gradova i općina.

Područna (regionalna) razina

U tijeku je izrada **3. izmjena i dopuna Prostornog plana Varaždinske županije,** koja je započela temeljem Odluke o izradi 3. izmjena i dopuna Prostornog plana Varaždinske županije (»Službeni vjesnik Varaždinske županije«, broj 26/18) donesene na sjednici Županijske skupštine Varaždinske županije održanoj 18.04.2018. Plan je u fazi izrade Nacrta prijedloga (u odnosu na izvještajno razdoblje ovog Izvješća).

Izrada 3. izmjena i dopuna Prostornog plana Varaždinske županije radi se prema dosadašnjem sustavu prostornog uređenja, ali uz uvažavanje važećih odredbi Zakona, i bit će temelj mogućim izmjenama i dopunama prostornih planova JLS-a u narednom razdoblju.

Izrada novog Prostornog plana Varaždinske županije nije mogla biti pokrenuta jer nije donesen Državni plan prostornog razvoja, kao ni propisi vezani za izradu prostornih planova županijske razine u skladu s novim sustavom izrade prostornih planova, a koji počinje od Državnog plana prostornog razvoja (u izradi).

Pošto se važeći PPŽ suštinski nije mijenjao od 2000. god. (izuzev dvije ciljane izmjene i dopune 2006. i 2009. god.) postupkom 3. ID PPŽ-a obuhvaćeni su gotovo svi elementi/sastavnice PPŽ-a.

S obzirom da se prema važećim propisima uspostavlja novi, drugačiji sustav prostornog uređenja, ove 3. ID PPŽ-a su izrađene na način da budu usklađene s važećim propisima, te se njima definiraju na provedbenoj razini elementi (građevine, zahvati i površine) državne razine/značaja (do donošenja DPPR-a) i županijske razine/značaja, dok se za ostale elemente i izradu PPUO/G-ova definiraju smjernice. Za pojedine elemente i teme predlaže se izrada studijske dokumentacije ili stručnih podloga za daljnje postupanje ili korištenje u budućim prostorno-planskim procesima.

3. ID PPŽ-a temelje se na novim i izmijenjenim propisima, strateškim dokumentima državne i županijske razine (strategije, studije, planovi, programi i dr.), preporukama i prijedlozima iz Izvješća o stanju u prostoru Županije i sadašnjem stanju u prostoru, spoznajama iz prostornih planova općina i gradova (dalje u tekstu: PPUO/G) koji su odraz prihvaćenog upravljanja prostorom jedinica lokalne samouprave (dalje u tekstu: JLS), te zahtjevima javnopravnih tijela (dalje u tekstu: JPT) i argumentiranim zahtjevima ostalih subjekata.

Lokalna razina

S danom 30.06.2019. god. u tijeku je bila izrada izmjena i dopuna 7 prostornih planova uređenja općina i gradova i 1 urbanistički plan uređenja.

U nastavnoj tablici navedeni su prostorni planovi čija je izrada ili izmjena i dopuna bila u tijeku, kao i odgovarajuće odluke i prikaz faze postupka.

Tablica 52. - Prostorni planovi u izradi/izmjeni i dopuni i stavljanje izvan snage (stanje - 30.06.2019.)

IZRADA NOVIH/IZMJENA I DOPUNA POSTOJEĆIH PROSTORNIH PLANOVA Stanje - 30.06.2019. godine		
PROSTORNI PLAN	**ODLUKA O IZRADI - objava**	**FAZA POSTUPKA**
PROSTORNI PLANOVI UREĐENJA OPĆINA/GRADOVA		
Prostorni plan uređenja Općine Breznica - 3. izmjene i dopune	»Službeni vjesnik Varaždinske županije«, broj 16/18	- izrada Nacrta prijedloga (izrađuje Zavod za prostorno uređenje)
Prostorni plan uređenja Općine Breznički Hum - 3. izmjene i dopune	»Službeni vjesnik Varaždinske županije«, broj 75/18	- izrada Nacrta prijedloga počinje u 2020. godini (izrađuje Zavod za prostorno uređenje)
Prostorni plan uređenja Općine Vinica - 2. izmjene i dopune	»Službeni vjesnik Varaždinske županije«, broj 64/16, 31/19	- provedena javna rasprava (izrađuje Zavod za prostorno uređenje)
Prostorni plan uređenja Općine Sveti Đurđ - 4. izmjene i dopune	»Službeni vjesnik Varaždinske županije«, broj 70/17	- izrada Nacrta prijedloga
Prostorni plan uređenja Općine Trnovec Bartolovečki - 4. izmjene i dopune	»Službeni vjesnik Varaždinske županije«, broj 34/18	- izrada Nacrta prijedloga
Prostorni plan uređenja Grada Varaždinske Toplice 3. izmjene i dopune	»Službeni vjesnik Varaždinske županije«, broj 29/19	- prikupljanje zahtjeva
Prostorni plan uređenja Općine Petrijanec - 2. izmjene i dopune	»Službeni vjesnik Varaždinske županije«, broj 32/19	- prikupljanje zahtjeva
OSTALI PROSTORNI PLANOVI		
UPU Škareški Lug 1 (Općina Veliki Bukovec)	»Službeni vjesnik Varaždinske županije«, broj 21/19	- prikupljanje zahtjeva
STAVLJANJE IZVAN SNAGE POSTOJEĆIH PROSTORNIH PLANOVA Stanje - 30.06.2019. godine		
OSTALI PROSTORNI PLANOVI		
PROSTORNI PLAN	**ODLUKA O STAVLJANJU IZVAN SNAGE - objava**	**FAZA POSTUPKA**
- nema -		

Izradio: Zavod za prostorno uređenje Varaždinske županije

Odluka o stavljanju prostornih planova izvan snage u promatranom izvještajnom razdoblju **nije bilo.**

U izvještajnom razdoblju je 6 **odluka o izradi prostornih planova prestalo važiti** temeljem Zakona o prostornom uređenju:

- temeljem članka 202. - javna rasprava nije objavljena do 1.01.2016. (prema Zakonu o prostornom uređenju - odnosi se na Odluke o izradi prostornih planova donesene temeljem ranije važećeg propisa o prostornom uređenju), pa se izrada i donošenje prostornih planova započetih takvim odlukama o izradi obustavila - Urbanistički plan uređenja Bednje - II. izmjene i dopune (»Službeni vjesnik Varaždinske županije«, broj 44/08.), Prostorni plan uređenja Općine Veliki Bukovec - III. Izmjene i dopune (»Službeni vjesnik Varaždinske županije«, broj 24/08) i Prostorni plan uređenja Općine Mali Bukovec - I. izmjene i dopune (»Službeni vjesnik Varaždinske županije«, broj 18/13)
- temeljem članka 87. - javna rasprava nije objavljena u roku od dvije godine od objave odluke o izradi (prema Zakonu o prostornom uređenju - odnosi se na Odluke o izradi prostornih planova donesene temeljem važećeg propisa o prostornom uređenju), pa se izrada i donošenje prostornih planova započetih takvim odlukama o izradi obustavila - Prostorni plan uređenja Općine Sračinec - II. izmjene i dopune (»Službeni vjesnik Varaždinske županije«, broj 10/15), Prostorni plan uređenja Općine Petrijanec - II. izmjene i dopune (»Službeni vjesnik Varaždinske županije«, broj 29/15) i Urbanistički plan uređenja Stambene zone Jurketinec - novi plan (»Službeni vjesnik Varaždinske županije«, broj 30/15).

III.1.4. Osvrt na izradu i donošenje prostornih planova i vezana problematika

Nastavno se daje osvrt na izradu i donošenje prostornih planova tijekom izvještajnog razdoblja, a posebice vezano uz uočenu problematiku, koja se odnosi na sljedeće elemente:

Podloge

Pribavljanje odgovarajućih podloga za izradu prostornih planova je u ovom izvještajnom razdoblju znatno unapriđeno u odnosu na ranija izvještajna razdoblja, ali je i nadalje prisutna potreba njihovog bržeg, odnosno učestalijeg ažuriranja.

Varaždinska županija je već u ranijem razdoblju pribavila ortofoto snimke svog područja i druge potrebne podloge, a 2018. god. je za potrebe izrade 3. izmjena i dopuna PPŽ-a pribavila podloge u novom jedinstvenom projekcijskom koordinatnom sustavu (HTRS96/TM) - topografska karta u mjerilu 1:100.000 (stanje srpanj 2018. godina), te digitalne ortofoto karte područja Varaždinske županije iz 2017. (istočni i južni dio RH) i 2018. godine (zapadni dio -RH). Uz to Državna geodetska uprava redovito ažurira vektorizirane katastarske planove područja Županije, te se isti periodično isporučuju Županiji. Time je uz već postojeće podloge (topografske karte mjerila 1:25.000 - TK 25, Hrvatske osnovne karte mjerila 1:5.000 - HOK 5) osigurana dosta kvalitetna baza podloga.

Na Geoportal-u DGU-a su odgovarajuće podloge javno dostupne na uvid, a korištenje topografskih karata i digitalne ortofoto podloge omogućeno je i putem servisa.

Zakonom o prostornom uređenju je propisano da »*Ministarstvo, jedinice lokalne i područne (regionalne) samouprave, zavodi i osobe koje obavljaju stručne poslove prostornog uređenja imaju za potrebe obavljanja poslova prema ovom Zakonu pravo uvida i pribavljanja podataka (izvoda i dr.) iz katastra i zemljišnih knjiga bez naknade te su oslobođeni plaćanja upravnih i sudskih pristojbi s tim u vezi.*«

Problematika koja je i nadalje prisutna prioritetno se odnosi na međusobnu neusklađenost u pojedinim vrstama podloga ili neusklađenost između različitih podloga - primjerice: u vektorskom katastarskom planu nisu međusobno usklađene granice pojedinih katastarskih općina što uzrokuje ili preklapanja područja katastarskih općina ili nepokrivena područja - »rupe« između katastarskih općina, što dalje generira nesklad u izradi prostornih planova. Isto tako, teritorijalne granice nisu jednoznačno određene, a s obzirom da se svi podaci za pojedinu prostornu jedinicu (županiju, grad, općinu i niže oblike) vežu na područje omeđeno njihovom granicom, ova problematika uzrokuje daljnji nesklad u obradi. Poseban problem je nova katastarska izmjera, koja je skupa i dugotrajna, pa je vrlo mali dio Varaždinske županije »pokriven« ažurnim katastarskim planovima.

Proces obnove katastra i (zemljišnih knjiga) provođenjem postupaka katastarskih izmjera, izlaganjem na javni uvid katastarskih podataka i provođenjem postupaka obnove odnosno osnivanja zemljišnih knjiga je dovršen za 237 od ukupno 3385 katastarskih općina na području cijele Hrvatske. Na području Varaždinske županije, u proteklom izvještajnom razdoblju u primjenu je stavljen katastarski operat katastra nekretnina za katastarsku općinu Varaždinske Toplice (2017. god.).

U cilju održavanja katastarskog plana te poboljšanja njegove kvalitete pokrenut je postupak **homogenizacije** katastarskih planova kojeg je organizirala Državna geodetska uprava. Program homogenizacije katastarskih planova započet je 2017. godine.

Homogenizacija je tehnički postupak (geometrijsko poboljšavanje digitaliziranih planova stare austro-ugarske katastarske izmjere, koja još obuhvaća 3/4 teritorija RH, zbog njihove neujednačene točnosti) kojim se korištenjem aktualnih digitalnih ortofoto karata - DOF provodi položajno poboljšanje katastarskih planova te ispravljanje unutrašnjih nehomogenosti katastarskog plana, a koji nema utjecaja na podatke iskazane u popisno-knjižnom dijelu katastarskog operata. Homogenizacija ne može zamijeniti katastarsku izmjeru, ali omogućava lakše održavanje katastarskog plana do trenutka katastarske izmjere.

Svrha homogenizacije je poboljšanje položajne i geometrijske točnosti katastarskih planova, te mogućnost kartiranja novo snimljenog detalja preklopom. Provođenje ovog postupka (u okviru kojeg će se provesti i usklađenje prikaza granica susjednih katastarskih općina) preduvjet je i za usklađenje kartografskog prikaza granica

prostornih jedinica koji se odvojeno vodi u Registru prostornih jedinica. U postupcima izrade prostornih planova problematiku predstavlja i relativno često mijenjanje granica prostornih jedinica, kao i samih katastarskih podloga uslijed homogenizacije.

Homogenizacija je provedena na skoro 50% područja Hrvatske, a na području Varaždinske županije na oko 44% katastarskih općina.

Uspostavom **Zajedničkog informacijskog sustava zemljišnih knjiga i katastra - ZIS** na području cijele Hrvatske (tijekom 2016. godine) stvoren je jedinstveni registar katastra i zemljišnih knjiga u kojem su sustavi međusobno povezani i razmjenjuju podatke vezane za nekretnine. Uspostavljena jedinstvena baza podataka i aplikacija za vođenje i održavanje podataka katastra i zemljišne knjige donosi korisnicima brojne koristi, pa osim što je vrijeme potrebno za pristup podacima i uknjižbu znatno skraćeno, građani na jednom mjestu mogu vidjeti vlasničku strukturu nekretnine i njezin smještaj u prostoru te brojne druge funkcionalnosti. U narednom razvoju ZIS-a planira se izvesti funkcionalna poboljšanja i sistemske nadogradnje ZIS-a, kao i poboljšanja kvalitete podataka kroz projekte pojedinačnog prevođenja katastarskih čestica u katastar nekretnina, odnosno bazu zemljišnih podataka - BZP, te kroz projekt poboljšanja kvalitete katastarskih podataka.

U cilju modernizacije **središnjeg registra prostornih jedinica,** krajem 2015. godine objedinjeni su alfanumerički (adresni registar) i grafički (registar prostornih jedinica) podaci registra prostornih jedinica za područje cijele RH. Tijekom 2016. godine osigurana je provedba promjena nad podacima registra prostornih jedinica u jedinstvenoj bazi.

Uspostavom ovih temeljnih informacijskih sustava o prostoru RH kao jedinstvenih i centraliziranih, stvorena je stabilna osnova za razmjenu podataka registra prostornih jedinica uspostavom servisa sa svim zainteresiranim subjektima i izvršiti usklađenje s **INSPIRE direktivom,** uključivo njihovu nadgradnju prostornim podacima ostalih državnih i drugih tijela i institucija (u prvom redu prostornih planova svih vrsta) u cilju uspostave jedinstvene **Nacionalne infrastrukture prostornih podataka (NIPP)** i objedinjene objave javnih prostornih podataka putem Interneta.

Unapređenje sustava katastra i zemljišnih knjiga jedan je od glavnih ciljeva reformskih područja i ekonomske politike jačanja konkurentnosti gospodarstva te unaprjeđenja poslovnog okruženja prema Strateškom planu Ministarstva graditeljstva i prostornog uređenja. Time će se povećati sigurnost u pravnom prometu, potaknuti investicijska ulaganja, te osigurati daljnji razvoj tržišta nekretnina. Sve navedene aktivnosti izvedene su ili se izvode koordinirano na razini RH, pod vodstvom DGU te u suradnji s ostalim nadležnim institucijama (osobito u fazi uspostave NIPP-a).

Podaci

Vezano uz ostale podatke koji se koriste ili su nužni u izradi prostornih planova, odnosno njihovih izmjena i dopuna, tijekom izvještajnog razdoblja i nadalje je bila prisutna problematika koja se očitovala u nedobivanju ili stvarnom nedostatku podataka, dobivanju podataka koji se vode na bitno drugačiji način od načina koji bi bio primjenjiv za prostorne planove, odnosno koji bi bili sukladni važećem propisu o izradi planova (zapravo gotovo nikada podaci nisu dobiveni sistematizirani na takav način), što je iziskivalo potrebu dodatnih konzultacija ili određenu prilagodbu podataka od strane stručnih izrađivača. Najproblematičnije su situacije bile kada za iste elemente postoje ili su dobiveni različiti podaci iz različitih izvora, te je teško ocijeniti vjerodostojnost podataka, odnosno odlučiti koji su podaci mjerodavni.

I nadalje se prilikom izrade prostornih planova suočava sa činjenicom da pojedini sektori koji imaju utjecaj na prostor i prostorno uređenje/planiranje donose samostalno svoje strategije i planske dokumente (unatoč propisu o strateškom planiranju), pa i provedbene akte, koji nisu usklađeni ili su čak i suprotni strateškim dokumentima prostornog uređenja, ili su u neskladu sa strateškim dokumentima drugih sektora.

Značajni pozitivni pomaci u smislu pribavljanja i vođenja prostornih podataka koji su započeli u prethodnom izvještajnom razdoblju, temeljem posebnih propisa koji reguliraju Nacionalnu infrastrukturu prostornih podataka i drugih posebnih propisa, unaprijedili su se i dopunili kroz ovo izvještajno razdoblje. Unaprjeđivali su se pojedini sustavi u cilju dostupnosti podloga i podataka za sve potencijalne korisnike i javnost, primjerice: Geoportal DGU, Informacijski sustav prostornog uređenja - ISPU Ministarstva graditeljstva i prostornoga uređenja (detaljnije obrađeno u poglavlju *III.4. Provođenje zaključaka, smjernica, prijedloga za unaprjeđenje, preporuka, aktivnosti odnosno mjera iz prethodnog Izvješća o stanju u prostoru*), te sustavi i portali pojedinih javnopravnih tijela, primjerice Ministarstva zaštite okoliša i energetike, Hrvatske regulatorne agencije za mrežne djelatnosti, Ministarstva kulture i drugi. Međutim, i nadalje je potrebno unaprjeđivati sustave kako bi se situacija još poboljšala, odnosno kako bi međusektorska suradnja i razmjena podataka, ali i sama kvaliteta podataka, dostigla zadovoljavajuću razinu. U tom cilju i sukladno propisanom Zakonu o prostornom uređenju, Vlada RH je donijela posebnu Uredbu o informacijskom sustavu prostornog uređenja, kojom bi se trebali uskladiti i pojednostaviti postupci vezani uz pribavljanje i uporabu podataka i izradu prostornih planova.

Postupci i način izrade prostornih planova

Zakonom o prostornom uređenju iz 2014. godine s izmjenama i dopunama donesenim u ovom izvještajnom razdoblju uvedene su značajne promjene i pozitivni pomaci u sustavu prostornog uređenja/planiranja i graditeljstva, koji su dijelom već razrađeni kroz podzakonske propise, a dijelom ih treba još razraditi (izrada u tijeku).

Tako su primjerice skraćeni i olakšani neki dijelovi postupka izrade i donošenja prostornih planova (više se ne provodi prethodna rasprava, već samo javna rasprava, mišljenja i suglasnosti na prostorni plan daju se u okviru javne rasprave, osim mišljenja nadležnog županijskog zavoda za prostorno uređenje koje se daje na konačni prijedlog plana, te suglasnosti Ministarstva koje se daje na konačni prijedlog prostornog plana županije, više se ne izdaje suglasnost župana za prostorne planove JLS-a u kontinentalnom području, olakšana je objava javne rasprave, smanjen je obim sadržaja prostornih planova i dr. Ove promjene u konačnici rezultiraju nešto bržom izradom i donošenjem prostornih planova, a potencira se i angažman i odgovornost nositelja izrade plana, odgovornog voditelja i javnopravnih tijela.

Međutim, navedeni postupci su još uvijek relativno dugotrajni, osobito kada se za prostorni plan izrađuje i strateška studija utjecaja na okoliš, odnosno provodi postupak strateške procjene utjecaja na okoliš i/ili i glavna ocjena utjecaja na ekološku mrežu (za sada se takav postupak provodi za 3. izmjene i dopune PPŽ-a u izradi, a dok se za prostorne planove uređenja gradova i općina takav postupak nije provodio).

Prostorni planovi su dokumenti koji imaju snagu i pravnu prirodu podzakonskog propisa (na temelju njih se izdaju dozvole) i njihovo donošenje podliježe propisanoj proceduri u kojoj sudjeluje javnost, a donose ih predstavnička tijela. Doneseni prostorni plan je statičan dokument, često nedovoljno fleksibilan da odgovori brzim promjenama i novim zahtjevima, što se danas i ubuduće očekuje.

Planiranje pojedinih elementa u prostornim planovima

Jedan od kontinuiranih problema u prostornom planiranju, osobito na razini općina i gradova, je planiranje građevinskog područja. Strategija prostornog razvoja Republike Hrvatske iz 2017. godine daje generalnu smjernicu da pri izradi planske dokumentacije namjene (pa slijedom toga i pripadajućih građevinskih područja) treba odrediti po modelu pogodnosti kao optimalni presjek privlačnosti prostora za funkcioniranje zahvata i minimalne ranjivosti prostora na zahvat. Strategija također daje generalna određenja vezana uz razvoj gradova, manjih gradova i ruralnih područja (npr. poticanje višekratnog korištenje zemljišta i usmjeravanje razvojne aktivnosti na napuštena ili podiskorištena područja koja su izgubila ili gube svoju prethodnu funkciju, planiranje sadržaja i namjena kojima se potiče održiva mobilnost, očuvanje postojećih i planiranje novih sustava urbane zelene infrastrukture, revitalizacija ruralnog prostora, očuvanje tradicijskog identiteta ruralnog prostora i drugo). Prethodna Strategija prostornog uređenja i Program prostornog uređenja RH, a slijedom toga i prostorni planovi županija izrađeni temeljem tih dokumenta, nisu dovoljno jasno i čvrsto definirali kriterije za planiranje ovih elemenata u prostornim planovima niže razine, pa usmjerenja i preporuke iz planova višeg reda nisu na zadovoljavajući način ugrađivana u prostorne planove JLS-a. S druge strane ustavno pravo JLS-a je da upravlja svojim prostorom sukladno važećim propisima RH. Sve to je ojačalo utjecaj lokalnih politika i interesa na racionalno planiranje. U takvim uvjetima bilo je teško kvalitetno planirati građevinska područja, kao i cjelokupni razvoj neke društvene zajednice vodeći računa o demografskoj i sociološkoj situaciji, mogućnostima širenja infrastrukture i drugim relevantnim čimbenicima.

Odgovarajući pozitivni pomaci dani su u zakonskoj regulativi važećoj od 2014. godine. Zakonom o prostornom uređenju daje se mogućnost zaustavljanja izrade prostornog plana ukoliko nositelj izrade u postupku izrade prostornog plana traži odgovornog voditelja izrade prostornog plana ugradnju zahtjeva ili prijedloga koji su protivni Zakonu ili drugom propisu do otklanjanja tih nezakonitosti (u propisima iz prethodnog razdoblja nije bilo takve mogućnosti). Navedena mogućnost se ne odnosi samo na faze izrade za koje je odgovoran odgovorni voditelj prema Zakonu (nacrt prijedloga prostornog plana, odnosno nacrt konačnog prijedloga prostornog plana), već se može koristiti u cijelom postupku izrade prostornog plana.

Isto tako se Zakonom o prostornom uređenju racionalizira mogućnost planiranja građevinskih područja (čl. 43. Zakona o prostornom uređenju) kroz ograničenja i uvjete za proširenja građevinskih područja (mogućnosti širenja građevinskog područja naselja i izdvojenih građevinskih područja izvan naselja za najviše 30%, i to samo ukoliko su postojeća područja izgrađena 50% i više svoje površine, te da neizgrađeno izdvojeno građevinsko područje izvan naselja prestaje biti građevinskim područjem ukoliko se u roku od 7 godina od njegova određivanja ne donese UPU ili ne izgradi osnovna infrastruktura). Međutim, upitno je da li je ovo zakonsko rješenje realno i u duhu dobrog gospodarenja prostorom s obzirom da se daje mogućnost većih proširenja građevinskih područja bez obzira na demografske, gospodarske i druge razvojne procese. Svakako bi trebalo preispitati ove kriterije, te definirati određenja koja bi se implementirala i kroz izmjene Zakona o prostornom uređenju i ostalih propisa.

S obzirom da se sada važećim Zakonom o prostornom uređenju na drugačiji način definira izgrađeni, odnosno neizgrađeni dio građevinskog područja u odnosu na određenja ranije važećeg propisa (prostornim planovima općina i gradova utvrđena je obveza izrade velikog broja UPU-a, relativno malih površina), nužno je kod izmjena i dopuna ili izrade novih prostornih planova općina i gradova, proanalizirati sve planirane urbanističke planove uređenja i revidirati obveze izrade takve vrste prostornih planova. Navedeno je povezano i s zakonskim odredbama o određivanju uređenog i neuređenog dijela građevinskog područja.

Vezano uz navedenu problematiku upitna je potreba / primjerenost zakonskog propisivanja obveze određivanja i prikazivanja u prostornim planovima promjenjivih kategorija zauzetosti i opremljenosti građevinskog područja (kao što su izgrađeni i neizgrađeni dijelovi građevinskog područja, odnosno njihov uređeni i neuređeni dio). Naime, na način kako je to u važećem Zakonu propisano, ove navedene kategorije nije moguće jednoznačno odrediti, jer nema jasnih kriterija, osim baziranja na postojanju izgrađene infrastrukture.

Isto tako u prostoru se promjene događaju svakodnevno (svakodnevno se izdaju dozvole i provedbeni akti, uređuje infrastruktura i dr.), pa nema vjerodostojnosti unesenih razgraničenja za prostorne elemente koji se učestalo mijenjaju u odnosu na statički definirane u prostornom planu.

Uz navedeno postoji i druga problematika koja utječe na planiranje pojedinih sastavnica prostora u prostornim planovima, kao primjerice:

- neujednačeni podaci o vlasništvu i posjedništvu zemljišta
- nedostatak dovoljno preciznih i jednoznačnih podataka o šumama i šumskom pokrovu
- nedostatak podataka o bonitetnoj vrijednosti poljoprivrednog zemljišta odnosno podataka o tome koje su to najvrednije poljoprivredne površine u RH koje treba prioritetno očuvati i štititi, koje su vrijedne površine, a koje se mogu smatrati ostalim poljoprivrednim površinama
- ležišta pitke vode uglavnom su dobro poznata, ali se vodocrpilišna područja i njihove zaštitne zone preoblikuju gotovo prilikom svake promjene propisa, a slično je i s istraživanjem i eksploatacijom mineralnih sirovina i ugljikovodika
- teritorijalne granice (Države, županija, općina, gradova i naselja) nisu precizno određene i učestalo se mijenjaju u postupcima usuglašavanja katastarskih podataka sa stvarnim stanjem (nove izmjere, homogenizacije), a mijenjaju se i prelaskom pojedinih naselja ili dijelova naselja iz jedne u drugu JLS ili iz jedne u drugu županiju, što utječe na skupove demografskih, statističkih i prostornih podataka

  Primjerice: Teritorijalne granice koje su korištene u izradi i izmjenama i dopunama prostornih planova, posebice prikaz građevinskih područja koja se prikazuju na katastarskim podlogama, nisu potpuno istovjetne teritorijalnim granicama iz statističkih podataka, pa postoje situacije da se pojedina građevinska područja (ili druge plošne namjene u prostornim planovima), koja su logično planirana i prikazana na katastarskoj podlozi u jednom naselju, primjenom granica statističkog naselja dijelom nalaze u drugom naselju, možda i općini/gradu ili čak u drugoj županiji ukoliko se radi o rubnim naseljima.
- nisu poznati niti ustanovljeni stabilni fiskalni okviri (fiskalna i porezna politika) u sferi gospodarenja prostorom i zaštite prostora, a što bi značajno utjecalo na planiranje pojedinih namjena u prostoru (osobito građevinska područja)
- i drugo.

III.2. PROVEDBA PROSTORNIH PLANOVA

III.2.1. Provedba PPŽ-a

Prostorni plan Varaždinske županije, koji je osnovni i strateški dokument prostornog uređenja Varaždinske županije, provodi se na način da se temeljem uvjeta i smjernica propisanih tim dokumentom izrađuju prostorni planovi uređenja općina i gradova, koji utvrđuju elemente i uvjete neposredne provedbe za gotovo sve zahvate u prostoru.

Neposredna provedba PPŽ-a moguća je samo za zahvate koji su od interesa za Državu i Županiju, a s obzirom da su se i te građevine uglavnom detaljnije određivale u PPUO/G-ovima (osobito one unutar naselja) iste su se i realizirale temeljem tih planova. PPŽ-om je i određeno da se izdavanje dozvole za takve građevine može temeljiti na PPŽ-u do donošenja PPUO/G-a, te da se građevine od važnosti za Državu i Županiju koje se grade ili rekonstruiraju unutar naselja planiraju PPUO/G-ovima, te drugim dokumentima prostornog uređenja ukoliko se takvi dokumenti izrađuju.

Slijedom takvih određenja, na temelju PPŽ-a uglavnom su se izdavali akti za građenje građevina elektroničke komunikacijske infrastrukture, poglavito antenske stupove u pokretnoj mreži, a za ostale građevine državnog i županijskog značaja temeljem PPUO/G-ova (primjerice: zahvati i građevine za eksploataciju mineralnih sirovina, te druge prometne, energetske i vodne građevine).

Vezano uz provedbu PPŽ-a kroz izradu PPUO/G-ova može se konstatirati da su se osnovne smjernice i uvjeti definirani PPŽ-om respektirali i ugrađivali u PPUO/G-ove, o čemu su sukladno propisima u postupcima donošenja PPUO/G-ova izdavana pozitivna mišljenja Zavoda za prostorno uređenje Varaždinske županije. U slučaju da je JLS imala nešto drugačije prijedloge za razvoj svog područja, ili ukoliko su se izmijenile zakonske i druge okolnosti nakon donošenja PPŽ-a, takva rješenja su se, uz poštivanje rješenja iz PPŽ-a, uglavnom utvrđivala kao alternativna, čime se nastojalo barem dijelom omogućiti brže postupanje izbjegavanjem neracionalnih proceduralnih postupaka.

III.2.2. Provedba PPUO/G-ova izdavanjem akata za zahvate u prostoru

Prostorni planovi uređenja općina i gradova provode se izdavanjem propisanih akata za lociranje/građenje građevina, odnosno provođenje drugih zahvata u prostoru, te neposrednom primjenom prostornih planova (za propisane vrste jednostavnih građevina). Sukladno važećem Zakonu o prostornom uređenju »*Svaki zahvat u*

prostoru se provodi u skladu s prostornim planom, odnosno u skladu s aktom za provedbu prostornog plana i posebnim propisima, ako ovim Zakonom nije propisano drukčije.«

Na području Varaždinske županije izdavanje ovih akata je u nadležnosti upravnih tijela Varaždinske županije i Grada Varaždina, a u vrijeme izrade ovog Izvješća to su: Upravni odjel za prostorno uređenje, graditeljstvo i zaštitu okoliša Varaždinske županije, koji uključuje Ispostave Ivanec, Ludbreg i Novi Marof i Upravni odjel za prostorno uređenje i graditeljstvo Grada Varaždina.

S obzirom na specifičnost u području prostornog uređenja koja se odnosi na postupak ozakonjenja nezakonito izgrađenih zgrada, a provodi se od 2011. godine (i još traje), pojedine akte za provedbu - rješenja o izvedenom stanju, uz navedene upravne odjele izdavala je i Agencija za ozakonjenje nezakonito izgrađenih zgrada (AZONIZ), sukladno posebnim propisima koji reguliraju ovo područje. Određeni broj zahtjeva za izdavanje ovih akata preuzela je na rješavanje Agencija AZONIZ, u cilju ubrzanja postupka ozakonjenja (problematika ozakonjenja nezakonito izgrađenih zgrada detaljnije je obrađena u poglavlju *III.2.3.* ovog Izvješća).

U Tablici 53. se daju podaci o vrstama izdanih akata za provedbu prostornih planova, odnosno građenje, prema podacima upravnih tijela kojima je isto u nadležnosti, te prema godinama.

Tablica 53. - Broj izdanih akata provedbe prostornih planova u vremenu od 2015. (od 1.07.2015.) **do 2019.** (do 30.6.2019.) **god. -** VARAŽDINSKA ŽUPANIJA - Upravni odjel za prostorno uređenje, graditeljstvo i zaštitu okoliša

VARAŽDINSKA ŽUPANIJA - Upravni odjel za prostorno uređenje, graditeljstvo i zaštitu okoliša (pokriva područje Varaždinske županije bez Grada Varaždina)						
VRSTA AKATA	**2015. (od 1.07.2015.)**	**2016.**	**2017.**	**2018.**	**2019. (do 30.6.2019.)**	**UKUPAN BROJ IZDANIH AKATA**
Dozvole za građenje	**185**	**423**	**417**	**394**	**198**	**1.617**
Građevinske dozvole ukupno	**174**	**383**	**372**	**355**	**186**	**1.470**
Sjedište Varaždin	*66*	*171*	*139*	*129*	*58*	*563*
Ispostava Ivanec	*52*	*104*	*112*	*120*	*49*	*437*
Ispostava Novi Marof	*32*	*59*	*62*	*62*	*56*	*271*
Ispostava Ludbreg	*24*	*49*	*59*	*44*	*23*	*199*
Izmjene i dopune građevinske dozvole ukupno	**11**	**40**	**45**	**39**	**12**	**147**
Sjedište Varaždin	*4*	*17*	*16*	*8*	*1*	*46*
Ispostava Ivanec	*7*	*16*	*18*	*14*	*3*	*58*
Ispostava Novi Marof	*0*	*5*	*8*	*11*	*5*	*29*
Ispostava Ludbreg	*0*	*2*	*3*	*6*	*3*	*14*
Lokacijske dozvole	**11**	**13**	**18**	**28**	**16**	**86**
Lokacijske dozvole	**11**	**12**	**13**	**26**	**16**	**78**
Sjedište Varaždin	*3*	*3*	*66*	*7*	*1*	*20*
Ispostava Ivanec	*4*	*3*	*1*	*4*	*3*	*20*
Ispostava Novi Marof	*3*	*4*	*0*	*9*	*9*	*25*
Ispostava Ludbreg	*1*	*2*		*6*	*3*	*12*
Izmjene i dopune lokacijske dozvole	**0**	**1**	**5**	**2**	**0**	**8**
Sjedište Varaždin	*0*	*1*	*2*	*2*	*0*	*5*
Ispostava Ivanec	*0*	*0*	*2*	*0*	*0*	*2*
Ispostava Novi Marof	*0*	*0*	*1*	*0*	*0*	*1*
Ispostava Ludbreg	*0*	*0*	*0*	*0*	*0*	*0*
Uporabne dozvole	**35**	**95**	**122**	**159**	**73**	**484**
Sjedište Varaždin	*16*	*44*	*47*	*53*	*22*	*182*
Ispostava Ivanec	*11*	*20*	*33*	*57*	*19*	*140*
Ispostava Novi Marof	*5*	*21*	*23*	*22*	*16*	*87*
Ispostava Ludbreg	*3*	*10*	*19*	*27*	*16*	*75*

Dozvola za promjenu namjene i uporabu građevine	**10**	**16**	**22**	**34**	**19**	**101**
Sjedište Varaždin	*5*	*10*	*15*	*15*	*9*	*54*
Ispostava Ivanec	*3*	*2*	*3*	*9*	*5*	*22*
Ispostava Novi Marof	*2*	*4*	*3*	*7*	*5*	*21*
Ispostava Ludbreg	*0*	*0*	*1*	*3*	*0*	*4*
Posebne uporabne dozvole	**1.080**	**1.630**	**1.010**	**1.070**	**338**	**5.128**
Uporabne dozvole za građevine izgrađene do 15.02.1968.	**777**	**1.165**	**683**	**700**	**201**	**3.526**
Sjedište Varaždin	*322*	*406*	*219*	*186*	*62*	*1195*
Ispostava Ivanec	*137*	*255*	*224*	*233*	*52*	*901*
Ispostava Novi Marof	*140*	*238*	*127*	*140*	*51*	*696*
Ispostava Ludbreg	*178*	*266*	*113*	*141*	*36*	*734*
Uporabna dozvola za građevine izgrađene na temelju akta za građenje izdanog do 01.10.2007.	**303**	**465**	**327**	**370**	**137**	**1.602**
Sjedište Varaždin	*101*	*122*	*84*	*108*	*42*	*457*
Ispostava Ivanec	*46*	*116*	*93*	*87*	*31*	*373*
Ispostava Novi Marof	*93*	*130*	*87*	*77*	*40*	*427*
Ispostava Ludbreg	*63*	*97*	*63*	*98*	*24*	*345*
Rješenja o izvedenom stanju	**3.487**	**4.241**	**5.220**	**3.286**	**383**	**16.617**
Varaždinska županija	**2.373**	**3.084**	**4.660**	**3.032**	**362**	**13.511**
Sjedište Varaždin	*1056*	*1305*	*2077*	*514*	*89*	*5.041*
Ispostava Ivanec	*426*	*612*	*977*	*1123*	*116*	*3.254*
Ispostava Novi Marof	*518*	*844*	*970*	*760*	*59*	*3.151*
Ispostava Ludbreg	*373*	*323*	*636*	*635*	*98*	*2.065*
AZONIZ	**1.114**	**1.157**	**560**	**254**	**21**	**3.106**
Sjedište Varaždin	*363*	*320*	*113*	*66*	*6*	*868*
Ispostava Ivanec	*273*	*263*	*148*	*54*	*7*	*745*
Ispostava Novi Marof	*264*	*301*	*148*	*67*	*4*	*784*
Ispostava Ludbreg	*214*	*273*	*151*	*67*	*4*	*709*
Ukupno (Varaždinska županija)	**4.808**	**6.418**	**6.809**	**4.971**	**1.027**	**24.033**

Izvor: VARAŽDINSKA ŽUPANIJA - Upravni odjel za prostorno uređenje, graditeljstvo i zaštitu okoliša

Tablica 54. - Broj izdanih akata provedbe prostornih planova u vremenu od 2015. (od 1.07.2015.) **do 2019.** (do 30.6.2019.) **god. - GRAD VARAŽDIN - Upravni odjel za prostorno uređenje i graditeljstvo**

GRAD VARAŽDIN - Upravni odjel za prostorno uređenje i graditeljstvo (pokriva samo područje Grada Varaždina)						
VRSTA AKATA	**2015. (od 1.07.2015.)**	**2016.**	**2017.**	**2018.**	**2019. (do 30.6.2019.)**	**UKUPAN BROJ IZDANIH AKATA**
Dozvole za građenje	**49**	**113**	**110**	**128**	**79**	**479**
Građevinske dozvole ukupno	**49**	**113**	**110**	**128**	**74**	**474**
Izmjene i dopune građevinske dozvole ukupno (promjena namjene)	**-**	**-**	**-**	**-**	**5**	**5**

GRAD VARAŽDIN - Upravni odjel za prostorno uređenje i graditeljstvo (pokriva samo područje Grada Varaždina)						
VRSTA AKATA	**2015. (od 1.07.2015.)**	**2016.**	**2017.**	**2018.**	**2019. (do 30.6.2019.)**	**UKUPAN BROJ IZDANIH AKATA**
Lokacijske dozvole	**0**	**3**	**3**	**5**	**4**	**12**
Lokacijske dozvole	**0**	**3**	**0**	**5**	**4**	**12**
Izmjene i dopune lokacijske dozvole	**-**	**-**	**-**	**-**	**-**	**-**
Uporabne dozvole (sve vrste)	131	293	268	328	158	**1.178**
Rješenja o izvedenom stanju	**694**	**707**	**392**	**154**	**84**	**2.409**
Grad Varaždin	694	707	392	154	84	**2.031**
AZONIZ	**-**	**-**	**-**	**-**	**-**	**378**
Dozvole i rješenja UKUPNO	**-**	**-**	**-**	**-**	**-**	**4.078**
Ostali akti - UKUPNO	**218**	**1.172**	**411**	**479**	**276**	**2.556**
Rješenje o utvrđivanju građevne čestice	8	15	19	38	32	112
Potvrda parcelacijskog elaborata	14	17	15	21	10	77
Potvrda etažnog vlasništva	10	27	27	46	12	122
Obavijest o posebnim uvjetima	18	34	44	50	19	165
Utvrđivanje posebnih uvjeta i uvjeta priključenja	-	-	-	-	7	7
Prijava početka građenja i uklanjanja	75	104	124	126	75	504
Opći upit/ Lokacijska informacija	93	175	182	198	121	769
Ukupno (Grad Varaždin)						**6.634**

Izvor: GRAD VARAŽDIN - Upravni odjel za prostorno uređenje i graditeljstvo

- oznaka »-« znači da nisu iskazani podaci, vjerojatno niti jedan akt takve vrste nije izdan u određenom razdoblju ili nema podataka (npr. podaci AZONIZ-a po godinama)

Tablica 55. - Broj izdanih akata provedbe prostornih planova (dozvole i rješenja o izvedenom stanju) u vremenu od 2015. (od 1.07.2015.) **do 2019.** (do 30.6.2019.) **god. po nadležnim upravnim tijelima -** VARAŽDINSKA ŽUPANIJA i GRAD VARAŽDIN

VRSTA AKATA	**2015. (od 1.07.2015.)**	**2016.**	**2017.**	**2018.**	**2019. (do 30.6.2019.)**	**UKUPAN BROJ IZDANIH AKATA**
Dozvole za građenje - ukupno	**234**	**536**	**527**	**522**	**277**	**2.096**
Varaždinska županija	*185*	*423*	*417*	*394*	*198*	*1.617*
Grad Varaždin	*49*	*113*	*110*	*128*	*79*	*479*
Lokacijske dozvole - ukupno	**11**	**16**	**18**	**33**	**20**	**98**
Varaždinska županija	*11*	*13*	*18*	*28*	*16*	*86*
Grad Varaždin	*0*	*3*	*0*	*5*	*4*	*12*
Uporabne dozvole (sve vrste)	**1.256**	**2.034**	**1.422**	**1.591**	**588**	**6.891**
Varaždinska županija	*1.125*	*1.741*	*1.154*	*1.263*	*430*	*5.713*
Grad Varaždin	*131*	*293*	*268*	*328*	*158*	***1.178***

VRSTA AKATA	2015. (od 1.07.2015.)	2016.	2017.	2018.	2019. (do 30.6.2019.)	UKUPAN BROJ IZDANIH AKATA
Rješenja o izvedenom stanju						**19.026**
Varaždinska županija - Upravni odjel i AZONIZ	3.487	4.241	5.220	3.286	383	16.617
Grad Varaždin- Upravni odjel i AZONIZ	-	-	-	-	-	2.409
Ukupno (Varaždinska županija)	**4.808**	**6.418**	**6.809**	**4.971**	**1.027**	**24.033**
Ukupno (Grad Varaždin)	**-**	**-**	**-**	**-**	**-**	**4.078**
UKUPNO (Varaždinska županija i Grad Varaždin)	**-**	**-**	**-**	**-**	**-**	**28.111**

Izvor: VARAŽDINSKA ŽUPANIJA - Upravni odjel za prostorno uređenje, graditeljstvo i zaštitu okoliša; GRAD VARAŽDIN - Upravni odjel za prostorno uređenje i graditeljstvo

U okviru navedenih podataka o izdanim aktima nalaze se i akti koji su izdani u postupku ozakonjenja nezakonito izgrađenih zgrada (rješenja o izvedenom stanju), što je detaljnije obrađeno u slijedećem poglavlju *III.2.3,* kao i »ostali akti« o kojima je podatke dostavilo nadležno upravno tijelo (Grad Varaždin).

Iz navedenih podataka vidljivo je se nešto više od 1/6 ukupno izdanih akata prostornog uređenja odnosi na područje Grada Varaždina (16,97%).

Usporedbom vrsta akata, vidljivo je da i nadalje prevladava broj izdanih rješenja o izvedenom stanju, pa ona u prosjeku iznose skoro 68% (ukupno za Varaždinsku županiju i Grad Varaždin) u odnosu na ostale izdane dozvole - za građenje, lokacijske, uporabne, odnosno 69% u Varaždinskoj županiji, a 59% u Gradu Varaždinu. To je više nego u prethodnom izvještajnom razdoblju kad je takvih rješenja izdano oko 54% od ukupnog broja dozvola.

Struktura izdanih akata prema osnovnoj namjeni građevina za Varaždinsku županiju okvirno je slijedeća: **51% se odnosi na stambene građevine** (uključivo povremeno stanovanje te stambeno-poslovne i stambeno-gospodarske građevine), **17,5% na infrastrukturne građevine** (građevine prometnog sustava, građevine vodnogospodarskog sustava, građevine energetskog sustava i građevine gospodarenja otpada)**, 12,2% na građevine gospodarske namjene** (proizvodne, poslovno, komunalno-servisne i ugostiteljsko-turističke)**, 4% na poljoprivredne građevine, 8,1% na pomoćne građevine** (garaže, spremišta, nadstrešnice i sl.)**, 7,3% na javne građevine** (dječji vrtići, škole, sakralne i sportske građevine) **i 0,4% na ostale građevine** (posebne namjene).

Slijedom navedenog može se konstatirati da je u ovom izvještajnom razdoblju sličan trend izdavanja akata za provedbu kao i u prethodnom izvještajnom razdoblju, osim u dijelu građevina gospodarske namjene i ostale građevine (vidljivo značajnije smanjenje) i građevina javne namjene (vidljivo značajnije povećanje) - stambene građevine 51% (ranije 46%), infrastrukturne građevine 17,5% (ranije 16%), građevine gospodarske namjene i poljoprivredne građevine 16,2% (ranije 24%), pomoćne građevine 8,1% (ranije 8%), javne građevine 7,3% (ranije 3%) i ostale građevine 0,4% (ranije 3%).

Grafikon 9. - Struktura izdanih akata prema vrstama namjene građevina

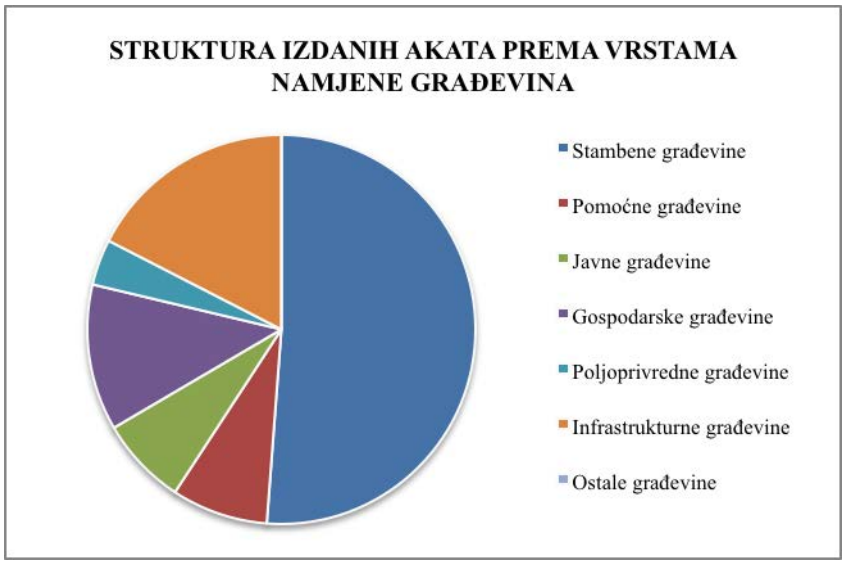

Izvor: Upravni odjel za prostorno uređenje, graditeljstvo i zaštitu okoliša Varaždinske županije

Osvrt na provedbu prostornih planova i vezanu problematiku

Kako bi se unaprijedila zakonitost izrade, donošenja i provođenja akata prostornog uređenja od sredine 2014. godine u primjeni je jedinstveni informacijski sustav Ministarstva graditeljstva i prostornoga uređenja namijenjen izdavanju akata za građenje tj. vođenju postupaka temeljem Zakona o prostornom uređenju i Zakona o gradnji - »eDozvola«. Sustav je implementiran u upravnim odjelima županija, velikih gradova i gradova sjedišta županija koji obavljaju poslove izdavanja dozvola i dodatno unaprijeđen u ovom izvještajnom razdoblju aplikacijama za elektroničku dostavu akata i e-konferenciju, a kojima se koriste projektanti, građani, javnopravna tijela, katastarski uredi, jedinice lokalne samouprave.

Putem sustava »eDozvola« zahtjevi za izdavanje dozvola za gradnju i uporabu građevina mogu se popuniti elektroničkim putem, kao i pratiti status predmeta.

Osnovni cilj centraliziranog sustava je podizanje razine kvalitete usluga vođenja upravnih i neupravnih postupaka kroz jednostavnu i brzu proceduru. Uspostavom takvog sustava bitno se ubrzava postupak izdavanja akata za gradnju i kvaliteta jer ona jedina pruža pravnu sigurnost investitorima tj. podnositeljima zahtjeva.

Funkcionalnosti sustava eDozvola osiguravaju ujednačen postupak dobivanja dokumenata za područje cijele Države, referentima omogućuju bržu obradu predmeta i efikasnije administracijske procese, digitalnu arhivu svih priloga vezanih za zahtjev, te da se sve izdane dozvole na dnevnoj bazi ažurno prikazuju na jednom mjestu i na jedinstven način u Informacijskom sustavu prostornog uređenja (ISPU).

Tijekom 2018. godine učinjene su značajne dopune sustava u dijelu objave podataka iz eDozvole na geoportalu ISPU čime je učinjen veliki napredak u stvaranju jedinstvenog sustava podataka na području čitave RH.

U Varaždinskoj županiji postoji još nekoliko prostornih planova starijeg datuma izrađenih u razdoblju od 1987. do 1997. god, a postoje samo u analognom obliku, te stoga nisu mogli biti uneseni u ISPU, pa to usporava brzinu izdavanja akata na temelju tih planova. To su slijedeći planovi: GPU naselja Varaždinske Toplice (u dijelu), te PUP-ovi za Grad Novi Marof (PUP šireg centra naselja Novi Marof, PUP industrijske zone »A« naselja Novi Marof, PUP industrijske zone »B« naselja Novi Marof i PUP zone Krč). Priprema se stavljanje van snage PUP-ova na području Grada Novog Marofa istovremeno s izradom izmjena i dopuna UPU-a naselja Novi Marof i kontaktnih zona (u pripremi), a prostorna rješenja iz tih planova odgovarajuće bi se ugradila u izmjene i dopune UPU-a, ukoliko će biti i nadalje prihvatljiva. PPUG-om Varaždinske Toplice je planirano uskladiti planove niže razine sa zakonskom regulativom, odnosno izraditi nove, te u iste ugraditi planska rješenja iz GPU-a ukoliko su ista aktualna.

Generalno se može konstatirati da provedba prostornih planova uređenja općina i gradova, odnosno prostorno-planskih rješenja definiranih tim planovima ovisi o mogućnostima i potrebama zajednice, ali i pojedinaca - stanovnika (u dijelu stambene i dijelom poslovne izgradnje), odnosno gospodarskih subjekata (u dijelu realizacije gospodarskih sadržaja). Neki sadržaji se uopće ne realiziraju, te ostaju planirani prostornim planovima dugi niz godina, što ukazuje na to da potrebu za istima JLS nije realno ocijenila ili su se promijenile određene okolnosti, te je potrebno sagledati nove okolnosti i potrebe planiranja takvih sadržaja, odnosno mogućnosti njihove realizacije. Iz prethodnih analiza (u poglavlju *II.1. Prostorna struktura korištenja i namjene površina* ovog Izvješća) vidljivo je da je izgrađeno samo oko polovine planiranog građevinskog područja naselja, ali i zona izvan naselja, a ista situacija je bila utvrđena i u prošlom izvještajnom razdoblju, što znači da generalno oko polovina površina planiranih za izgradnju ostaje i nadalje nerealizirana. Uočava se također da se ne realiziraju i neke namjene izvan građevinskog područja, primjerice veći sportsko-rekreacijski sadržaji (osobito golf igrališta), te veći poljoprivredni gospodarski sklopovi koji su omogućeni kroz odrednice za provođenje PPŽ-a i PPUO/G-ova. Poljoprivredna gospodarstva se i nadalje uglavnom razvijaju unutar građevinskog područja naselja prema naslijeđenoj strukturi naselja i načinu života, te dostupnoj infrastrukturi, a što može biti dosta ograničavajuće za razvoj ovih djelatnosti na suvremenim osnovama te problematično s obzirom na druge, uglavnom stambene namjene u okruženju i mogućnosti postojećih kapaciteta komunalne infrastrukture.

Prepreke u realizaciji, posebice značajnih gospodarskih sadržaja u planiranim zonama, te građevina javne i društvene namjene, kao i formiranje javnih prometnica i druge infrastrukture, često leže i u otežanom rješavanju imovinsko-pravnih odnosa.

Učinkovita provedba dokumenata prostornog uređenja, ali i samo planiranje vezani su i na efikasnu potporu Područnog ureda za katastar Varaždin i njegove ispostave u Ivancu, Ludbregu i Novom Marofu. Postupanja vezana uz ozakonjenje nezakonito izgrađenih zgrada, sređenje katastarskog i zemljišno-knjižnog stanja radi povlačenja sredstava iz EU fondova, a osobito za realizaciju planiranih velikih infrastrukturnih zahvata kao što su izgradnja i uređenje cesta i komunalnih građevina i dr. uvelike ovise o (nedostatnoj) kadrovskoj opremljenosti koja se nije bitno poboljšala u odnosu na prethodno razdoblje.

III.2.3. Ozakonjenje nezakonito izgrađenih zgrada

U cilju nastojanja da se riješi višedesetljetni problem bespravne izgradnje građevina, te da se uvede red u prostorno uređenje i gradnju, Država je još tijekom 2011. - 2012. god. pokrenula projekt ozakonjenja nezakonito izgrađenih zgrada.

U svrhu provedbe ozakonjenja nezakonito izgrađenih zgrada, a radi utvrđivanja postojanja pojedinih građevina, izvršeno je aerofotogrametrijsko snimanje Republike Hrvatske temeljem kojeg je Državna geodetska uprava izradila digitalnu ortofoto kartu - stanje 21. lipnja 2011. god, a pribavljene su i zračne snimke područja Republike

Hrvatske iz 1968. godine. Obje karte mogu se vidjeti, koristiti i preklapati putem ISPU-a, tako da se usporedno može pregledavati stanje iz 1968. god. u odnosu na referentni snimak iz 2011. god.

Postupak ozakonjenja bespravne gradnje jedan je od bitnih koraka koji se provodi unutar reforme prostornog uređenja, te se po njegovom završetku planira analiza stanja u prostoru i izrada sanacijskih planova koji bi trebali biti temelj planiranja i izgradnje komunalne infrastrukture, te urbanog uređenja prostora.

Postupci ozakonjenja započeti temeljem Zakona o postupanju s nezakonito izgrađenim zgradama (»Narodne novine«, broj 86/12 i 143/13), te pratećih podzakonskih propisa u prethodnom izvještajnom razdoblju nastavili su se i kroz ovo izvještajno razdoblje, temeljem istog propisa s izmjenama i dopunama (»Narodne novine«, broj 86/12, 143/13, 65/17 i 14/19).

Temeljem navedenih izmjena i dopuna Zakona o postupanju s nezakonito izgrađenim zgradama produžen je rok za predaju zahtjeva za ozakonjenje (izdavanje rješenja o izvedenom stanju) koji su se mogli podnositi do 30. lipnja 2018. godine nadležnim upravnim tijelima županija i gradova. U Varaždinskoj županiji to su tijela koja su nadležna za provedbu dokumenta prostornog uređenja u Gradu Varaždinu, kao velikom gradu (Upravni odjel za prostorno uređenje i graditeljstvo Grada Varaždina koji je nadležan za teritorij Grada Varaždina) i u Varaždinskoj županiji, kao jedinici regionalne (područne) samouprave (Upravni odjel za prostorno uređenje, graditeljstvo i zaštitu okoliša Varaždinske županije s Ispostavama Ivanec, Ludbreg i Novi Marof, koji je nadležan za područje Županije bez područja Grada Varaždina). S obzirom na mnogobrojnost zahtjeva za ozakonjenje nezakonito izgrađenih zgrada i nemogućnost da se isti riješe u nadležnim tijelima do predviđenog roka (kraj 2015. god.), te u cilju praćenja i ubrzanja procesa ozakonjenja zgrada, kao i postizanja ravnomjerne opterećenosti nadležnih upravnih odjela, početkom 2014. god. osnovana je Agencija za ozakonjenje nezakonito izgrađenih zgrada (AZONIZ). Ova agencija preuzela je rješavanje i određenog broja zahtjeva s područja Varaždinske županije sukladno navedenom Zakonu, a prestala je s radom 1.07.2019. temeljem izmjena i dopuna Zakona o postupanju s nezakonito izgrađenim zgradama. Slijedom toga AZONIZ donosi rješenja o izvedenom stanju do 20.06.2019. u spisima predmeta koji su im dostavljeni, a od toga datuma nadležni upravni odjeli županija i gradova. Agencija je spise predmeta za donošenje rješenja o izvedenom stanju, uključujući i spise predmeta u kojima nije doneseno rješenje vratila nadležnom upravnom tijelu na čijem se području nalaze nezakonito izgrađene zgrade. Registar izdanih rješenja o izvedenom stanju u elektroničkom obliku umjesto AZONIZ-a vodi Ministarstvo graditeljstva i prostornoga uređenja.

Isto tako je u cilju ubrzanja rješavanja ozakonjenja nezakonito izgrađenih zgrada u nadležnom Upravnom odjelu Varaždinske županije tijekom tri godine dodatno (privremeno) zaposlen određen broj djelatnika (do 1.06.2017.).

Građani koji zahtjev za ozakonjenje nisu uspjeli predati na vrijeme, odnosno do 30. lipnja 2018. do kada je bio zakonski rok za podnošenje zahtjeva, nadležnom upravnom odjelu mogu se obratiti radi provjere mogućnosti reguliranja statusa građevine prema Zakonu o gradnji.

Na području Varaždinske županije do propisanog datuma **zaprimljeno je ukupno 36.366 zahtjeva za ozakonjenje** tj. izdavanje rješenja o izvedenom stanju, od toga 5.528 ili 15,2% za područje Grada Varaždina i 30.838 ili 84,8% za ostalo područje Županije.

Prema dobivenim podacima Upravnog odjela za prostorno uređenje, graditeljstvo i zaštitu okoliša Varaždinske županije i Upravnog odjela za prostorno uređenje i graditeljstvo Grada Varaždina u ovom izvještajnom razdoblju je doneseno 19.026 rješenja o izvedenom stanju, a ukupno, s prethodnim izvještajnim razdobljem (tijekom kojeg je započeo postupak ozakonjenja), izdano je 32.478 rješenja o izvedenom stanju. U odnosu na ukupan broj zahtjeva, u ovom izvještajnom razdoblju je doneseno 52,3% rješenja o izvedenom stanju, a od početka postupka ozakonjenja 89,40% rješenja o izvedenom stanju.

U Tablici 56. daju se detaljniji podaci o zaprimljenim zahtjevima i donesenim rješenjima u nadležnim upravnim tijelima Grada Varaždina i Varaždinske županije, odnosno AZONIZ-u:

Tablica 56. - Pregled zaprimljenih i donesenih rješenja za ozakonjenje nezakonito izgrađenih zgrada

DONOSITELJ RJEŠENJA	ZAPRIMLJENI ZAHTJEVI			DONESENA RJEŠENJA				
	Broj	Broj	Broj ukupno	Broj	Broj	Postotak (%)	Broj ukupno	Postotak Ukupno (%)
	do 30.06. 2013.	do 30.06. 2018.	ukupno do 30.06. 2018.	2013.do 2015.	2015.do 2019.	2015. do 2019.	2013. do 2019.	2013. do 2019.
Varaždinska županija (bez Grada Varaždina)	23.878	1.958	**25.836**	9.532	13.511	52,30	23.043	89,20
AZONIZ - Varaždinska županija (bez Grada Varaždina)	5.002	-*	**5.002**	1.161	3.106	62,10	4.267	85,31
Varaždinska županija UKUPNO	**28.880**	**1.958**	**30.838**	**10.693**	**16.617**	**53,90**	**27.310**	**88,60**

DONOSITELJ RJEŠENJA	ZAPRIMLJENI ZAHTJEVI			DONESENA RJEŠENJA				
	Broj	Broj	Broj ukupno	Broj	Broj	Postotak (%)	Broj ukupno	Postotak Ukupno (%)
	do 30.06. 2013.	do 30.06. 2018.	ukupno do 30.06. 2018.	2013.do 2015.	2015.do 2019.	2015. do 2019.	2013. do 2019.	2013. do 2019.
Grad Varaždin	4.867	113	4.980	2.543	2.031	40,80	4.574	91,90
AZONIZ Grad Varaždin	548	-*	548	236	378	69,00	614	112,00
Grad Varaždin UKUPNO	**5.415**	**113**	**5.528**	**2.779**	**2.409**	43,60	**5.188**	**93,85**
UKUPNO (Grad Varaždin, Varaždinska županija i AZONIZ)	**34.295**	**2.071**	**36.366**	**26.944**	**19.026**	**52,30**	**32.498**	**89,40**

Izvor:

- Registar broja riješenih predmeta Ministarstva graditeljstva i prostornog uređenja (za broj zaprimljenih zahtjeva)
- VARAŽDINSKA ŽUPANIJA - Upravni odjel za prostorno uređenje, graditeljstvo i zaštitu okoliša (za broj riješenih predmeta u izvještajnom razdoblju) - za Županiju i AZONIZ
- GRAD VARAŽDIN - Upravni odjel za prostorno uređenje i graditeljstvo (za broj riješenih predmeta u izvještajnom razdoblju) - za Grad i AZONIZ
- Izvješće o stanju u prostoru Varaždinske županije za razdoblje 2011. do 2015. (za broj riješenih predmeta u razdoblju od 2013.-2015.)
- »-*« - nema podatka o broju zaduženih predmeta AZONIZ-a za u navedenom razdoblju

Važno je napomenuti da je u zahtjevima, pa tako i rješenjima o izvedenom stanju, obuhvaćeno po nekoliko građevina (u prosjeku 3-4 građevine), čime je broj ozakonjenih građevina toliko puta veći od iskazanog broja riješenih zahtjeva.

Prema podacima Upravnog odjela za prostorno uređenje i graditeljstvo Grada Varaždina u strukturi riješenih zahtjeva za ozakonjenje zgrada prema osnovnoj namjeni okvirno se može konstatirati da na području Grada u ovom izvještajnom razdoblju prevladavaju pomoćne zgrade (40-50%), te slijede stambene zgrade (35-40%), a ostalih 10-25% su sve ostale zgrade - radi se o procijenjenom podatku nadležnog Upravnog odjela, pošto isti nemaju obveze voditi takvu evidenciju.

Problematika vezana uz ozakonjenje nezakonito izgrađenih zgrada

Procjenjuje se da će ozakonjenje nezakonito izgrađenih zgrada imati i određene negativne efekte bez obzira na pozitivne strane ovog postupka. Naime, ozakonjenje zgrada je moguće bez obzira da li je zgrada sukladna prostornom planu ili ne, bilo u pogledu namjene, lokacije, smještaja na parceli, veličina, visina i drugih prostornih parametara i uvjeta definiranih prostornim planovima. Stoga se ovi postupci i ne mogu smatrati dosljednom provedbom prostornih planova.

Zgrade koje će biti ozakonjene (i time pravno izjednačene sa ostalim zgradama koje su izgrađene sukladno propisima i prostornim planovima), a koje su suprotne nekim od parametara i propisanih uvjeta iz prostornih planova, neminovno biti problemske točke u prostorima u kojima se nalaze, a vrlo često njihove negativne utjecaje na prostor neće biti moguće poboljšati nikakvim sanacijskim mjerama i planovima. Primjerice, zgrade koje će biti ozakonjene, a izgrađene su na udaljenostima od drugih zgrada koje su manje od propisanih, ili su namjena koje su konfliktne ostalim namjenama u okruženju, ili je uslijed njihovog ozakonjenja bitno narušen dozvoljen koeficijent izgrađenosti u nekom području i sl, su slučajevi koji će se vrlo teško, gotovo nemoguće zadovoljavajuće uklopiti u prostor u kojem se nalaze, te nije jasno kakve bi mjere mogle takve situacije ublažiti ili poboljšati. Isto tako, teško je moguće odrediti sanacijske mjere za primjerice zgrade koje će se ozakoniti, a nalaze se izvan definiranog građevinskog područja, na lokacijama koje nisu izgledne da se priključe građevinskom području ili proglase takvim područjem, niti je moguće njihovo priključenje na građevine infrastrukture, posebice ako se radi o pojedinačnim zgradama.

U takvim slučajevima, zgrade se mogu evidentirati u prostornim planovima, te zadržati takve kakve jesu unatoč njihovu možebitnom negativnom utjecaju na okolne zgrade (izgrađene poštujući važeće propisa) ili neizgrađeni prostor, ali bez mogućnosti njihovog daljnjeg prosperiteta na postojećim lokacijama, odnosno samo uz mogućnost neophodnog obima rekonstrukcije takvih građevina.

Generalno gledajući, investitori nezakonito izgrađenih zgrada na neki način su povlašteni u odnosu na investitore zakonito izgrađenih zgrada ili investitore koji nisu ostvarili svoje potrebe i želje u smislu izgradnje time što su poštivali prostorne planove i druge propise (jednostavniji i jeftiniji postupci i razne olakšice, a kroz kazne su kupljene mogućnosti izgradnje i za ono što planovima i drugim propisima nije dozvoljeno, što je vrlo loša poruka za sustav prostornog uređenja i općenito pravni sustav).

Na području Varaždinske županije u proteklom razdoblju nije do sada izrađen niti jedan prostorni plan za urbanu preobrazbu ili urbanu sanaciju, te nije izdan niti jedan akt za pojedinačne zahvate u tom smislu.

III.3. PROSTORNI PLANOVI U ODNOSU NA DRUGE DOKUMENTE KOJI UTJEČU NA PROSTOR

Pri izradi izmjena i dopuna PPUO/G-ova, te 3. ID PPŽ-a pokrenutoj pred kraj izvještajnog razdoblja (izrada u tijeku) koristile su se postojeće tematske studije i analize, uključivo - novije, izrađene u ovom izvještajnom razdoblju, kao i one ranije izrađene.

Izrađene tematske studije i analize, te drugi dokumenti i njihov odnos sa prostornim planovima:

1. Prometni sustav
   - Master plan za integrirani prijevoz putnika (»Službeni vjesnik Varaždinske županije«, broj 54/17)

     Osnovni elementi Master plana se na odgovarajući način ugrađuju u 3. Izmjene i dopune PPŽ-a, odnosno na odgovarajući način će biti ugrađeni u izmjene i dopune PPUOG-a.
   - Građevinsko-tehnička studija koridora brze ceste Popovec - Marija Bistrica - Zabok sa spojem na Brezički Hum, tzv. »Zagrebačkog prstena« sa cestovnim spojem na čvor autoceste u Brezničkom Humu i Idejno rješenje za spojnu cestu od brze ceste Popovec - Marija Bistrica - Zabok do Brezničkog Huma u zoni Brezički Hum (Rijeka projekt d.o.o, Rijeka, 2017.)

     Idejno rješenje za spojnu cestu se noveliralo u proteklom periodu, a odabrana varijanta se ugrađuje u 3. ID PPŽ-a, odnosno ugradit će se u izmjene i dopune PPUO Brezički Hum.
   - Studija varijantnih rješenja za izmještanje dijela državne ceste (D2) na području Općina Petrijanec, Sračinec i Grada Varaždina (Promel projekt d.o.o. Zagreb, prosinac 2017.)

     Osnovni elementi trase ceste iz idejnog rješenja se ugrađuju u 3. izmjene i dopune PPŽ-a, odnosno na odgovarajući način će biti ugrađeni u izmjene i dopune PPUO-a Petrijanca, PPUO-a Sračinca i PPUG-a Grada Varaždina.

U prethodnom razdoblju donesene su sljedeće studije, rješenja i planovi vezani uz prometni sustav koji se i nadalje koriste u izradi prostornih planova:

- Građevinsko-tehnička studija Podravske brze ceste (sektor: granica Republika Slovenija - Varaždin - Virovitica) - Cesta projekt d.o.o. Varaždin, srpanj 2003.

  Osnovni elementi trase ceste iz Studije ugrađivali su se na odgovarajući način u prostorne planove JLS-a čijim područjem trasa ceste prolazi prilikom izmjena i dopuna tih planova, te u 3. izmjene i dopune PPŽ-a (manje korekcije u odnosu na prikaz u važećem PPŽ-u)
- Građevinsko-tehnička studija koridora brze ceste Čakovec - Varaždin - Ivanec - Krapina, tzv. Zagorske brze ceste i idejno rješenje za dobivanje potrebnih dozvola - IGH d.d. Zagreb, 2009.

  Osnovni elementi trase ceste iz Studije ugrađivali su se na dogovarajući način u prostorne planove JLS-a čijim područjem trasa ceste prolazi prilikom izmjena i dopuna tih planova, te u 3. izmjene i dopune PPŽ-a (manje korekcije u odnosu na prikaz u važećem PPŽ-u)
- Idejno rješenje za dobivanje potrebnih dozvola za obilaznicu Grada Novog Marofa (Via Plan d.o.o. Varaždin, travanj 2014.)

  Osnovni elementi trase ceste iz idejnog rješenja se ugrađuju u 3. izmjene i dopune PPŽ-a, odnosno na odgovarajući način su ugrađeni u izmjene i dopune PPUG-a Novog Marofa
- Razvojni plan Aerodroma Varaždin (Fakultet prometnih znanosti Sveučilišta u Zagrebu, 2011. god.)

  Osnovni elementi Razvojnog plana se na odgovarajući način ugrađuju u 3. izmjene i dopune PPŽ-a, odnosno na odgovarajući način su ugrađeni ili će biti ugrađeni u izmjene i dopune PPUO/G- ova JLS-a na čije se područje odnosi.

2. Vodnogospodarski sustavi

Elaborati zaštitnih zona izvorišta s pripadajućim odlukama o zaštiti izvorišta i programima za provođenje zaštite:

- Program za provođenje mjera zaštite i sanacije u zonama izvorišta Varaždin, Bartolovec i Vinokoščak (»Službeni vjesnik Varaždinske županije«, broj 7/17).
- Izvorište Belski dol - elaborat zaštitnih zona vodocrpilišta Belski dol (2008. god.), Odluka o zaštiti izvorišta Belski dol (»Službeni vjesnik Varaždinske županije«, broj 42/16, 60/16) i Program za provođenje mjera zaštite i sanacije u zonama izvorišta Belski dol (»Službeni vjesnik Varaždinske županije«, broj 49/18).

Temeljem elaborata donesene su i odgovarajuće Odluke o zonama sanitarne zaštite izvorišta, te Programi za provođenje mjera zaštite i sanacije u zonama izvorišta - utvrđene zone zaštite ugrađivane su u prostorne planove JLS-a na čijem području se nalaze, kao i u 3. izmjene i dopune PPŽ-a.

U prethodnom razdoblju donesene su odluke o zaštiti izvorišta koje se i nadalje koriste u izradi prostornih planova:

- Izvorišta Varaždin, Bartolovec i Vinokovščak - elaborat zaštitnih zona (2013. god.), Odluka o zaštiti izvorišta Varaždin, Bartolovec i Vinokovščak (»Službeni vjesnik Varaždinske županije«, broj 6/14)
- Izvorišta na području Ivanščice i Ravne gore - elaborat zaštitnih zona izvorišta (1998. god.) na području Ivanščice i Ravne gore i Odluka o sanitarnim zonama zaštite izvorišta »Bistrica«, Beli zdenci«, »Žgano vino« i »Šumi« (»Službeni vjesnik Varaždinske županije«, broj 4/98), te Odluka o zaštiti izvorišta »Ravna gora« i »Sutinska« (»Službeni vjesnik Varaždinske županije«, broj 9/98).

Elaborati i Odluke o zaštiti izvorišta na području susjednih Županija čije se zone manjim dijelom protežu i na područje Varaždinske županije su:

- Izvorište Vratno - elaborat i Odluka o zaštiti izvorišta Vratno (»Službeni vjesnik Koprivničko-Križevačke županije«, broj 2/10 i »Službeni vjesnik Varaždinske županije«, broj 6/10)
- Izvorište Lobor - elaborat i Odluka o zaštiti izvorišta Lobor (»Službeni vjesnik Krapinsko-zagorske županije«, broj 15/14 i »Službeni vjesnik Varaždinske županije«, broj 42/14)
- Izvorišta Nedelišće, Prelog i Sveta Marija - elaborat i Odluka o zaštiti izvorišta Nedelišće, Prelog i Sveta Marija (»Službeni glasnik Međimurske županije«, broj 8/14).

Plan navodnjavanja Varaždinske županije (»Službeni vjesnik Varaždinske županije«, broj 46/19)

Plan navodnjavanja je izrađen u izvještajnom razdoblju (2018. godine) a donesen i objavljen izvan izvještajnog razdoblja (srpanj 2019.). *Osnovni elementi Plana navodnjavanja se na odgovarajući način ugrađuju u 3. izmjene i dopune PPŽ-a, odnosno na odgovarajući način će biti ugrađeni u izmjene i dopune PPUO/G-ova na čijem se području planira navodnjavanje.*

Odvodnja otpadnih voda:

Studije izvedivosti/izvodljivosti za aglomeracije na području Varaždinske županije:

- Studija izvedivosti - Sustav odvodnje i pročišćavanja otpadnih voda Aglomeracije Varaždin (2017.)
- Studija izvodljivosti s analizom troškova i koristi poboljšanja vodno-komunalne infrastrukture Aglomeracije Lepoglava (2018.)
- Studija izvodljivosti - Sustav odvodnje i pročišćavanja otpadnih voda Aglomeracije Ivanec (2017.)
- Studija izvedivosti - Sustav odvodnje i pročišćavanja otpadnih voda Aglomeracije Novi Marof (2017.)
- Studija izvodljivosti - Sustav odvodnje i pročišćavanja otpadnih voda Aglomeracije Varaždinske Toplice (2017.)
- Studija izvedivosti - Poboljšanje vodno-komunalne infrastrukture Aglomeracije Ludbreg (2017.)
- Studija izvedivosti - Poboljšanje vodno-komunalne infrastrukture klastera Aglomeracije Veliki Bukovec i Sveti Petar Ludbreški (2017.)

  Rješenja odvodnje iz Studija izvodljivosti na odgovarajući način se ugrađuju u 3. Izmjene i dopune PPŽ-a, odnosno na odgovarajući način će biti ugrađena u izmjene i dopune PPUO/G-a onih JLS-a na čijem području planiraju navedene Aglomeracije.

  U prethodnom razdoblju je donesena Studija zaštite voda Varaždinske županije (2007. god.) koja se i nadalje koristi u izradi prostornih planova - Studija je izrađena kao koncepcijska osnova za sustavno provođenje zaštite voda, a daje osnovnu koncepciju/rješenja odvodnje i pročišćavanja otpadnih voda svih gradova i općina na području Županije

Rješenja odvodnje iz Studije ugrađivana su u prostorne planove JLS-a prilikom njihovih izmjena i dopuna, a u slučaju da su za pojedinu JLS izrađeni viši stupnjevi tehničke dokumentacije koje Studija i predviđa (idejna rješenja, konkretni projekti, dokumentacija na temelju koje su dobiveni propisani akti za izgradnju i sl.), u prostorne planove su ugrađivana rješenja iz tih dokumenta.

3. Rudarsko-geološka studija Varaždinske županije (Zaključak o donošenju Studije objavljen u »Službenom vjesniku Varaždinske županije«, broj 29/16) - donesena u cilju racionalnog i održivog gospodarenja mineralnim resursima, kako u gospodarskom tako i u prostorno-planskom smislu i zamjenjuje dotadašnju Studiju potencijala i osnova gospodarenja mineralnim sirovinama na području Varaždinske županije (iz 2008. god.)

Elementi iz Studije ugrađivali su se u prostorne planove JLS-a u postupcima njihovih izmjena i dopuna (umjesto elemenata iz prethodne Studije iz 2008.) *posebice uvažavanjem područja više geološke potencijalnosti mineralnih sirovina u područjima pogodnosti, a na odgovarajući način se ugrađuju u 3. izmjene i dopune PPŽ-a.*

4. Regionalni razvojni koncept Varaždinske županije iz 2015. godine

Ovaj dokument daje koncept regionalnog razvoja Varaždinske županije i bio je podloga za izradu Županijske razvojne strategije Varaždinske županije, a pojedini elementi su se koristili u izradi 3. izmjene i dopune PPŽ-a.

5. Županijska razvojna strategija Varaždinske županije 2011. - 2013. god. (iz 2010. godine) i odluka o produljenu važenja Županijske razvojne strategije na razdoblje od 2011. do 2017. god.- u tijeku je izrada nove Županijske razvojne strategije za razdoblje do 2020. (konačni prijedlog iz 2018. god.) - ovaj dokument je podloga za operacionalizaciju razvoja Županije, te za sve projekte koji se provode ili će se provoditi uz korištenje financijskih sredstava iz EU fondova.

Temeljem Županijske razvojne strategije izrađene su strategije razvoja svake JLS (Planovi ukupnog razvoja ili Strategije razvoja), a ti dokumenti su se također koristili prilikom izmjena i dopuna prostornih planova JLS-a. Elementi važeće i nove Strategije (u izradi) na odgovarajući način se ugrađuju u 3. izmjene i dopune PPŽ-a.

6. Strategija razvoja turizma Varaždinske županije 2015. - 2025. (»Službeni vjesnik Varaždinske županije«, broj 53/15)

Elementi Strategije razvoja turizma na odgovarajući način se ugrađuju u 3. izmjene i dopune PPŽ-a, odnosno na odgovarajući način su ugrađeni ili će biti ugrađeni u izmjene i dopune PPUO/G-ova unutar kojih se planiraju.

7. Odluke nadležnog Ministarstva (prema podacima kojima raspolaže Zavod) o uređenim inundacijskim područjima rijeke Drave (1 odluka za potez /stacionažu Drave na području k.o. Radovec), neuređenim inundacijskim područjima Plitvice (4 odluke za pojedine poteze/stacionaže potoka - lijeva i desna obala rijeke Pitvice na području k.o. Gornje Ladanje, k.o. Maruševec, k.o. Donja Voća) i neuređenim inundacijskim područjima potoka i vodotoka Plitvice (3 odluke za pojedine poteze/stacionaže uz lijevu i desnu obalu potoka i vodotoka Plitvice na području k.o. Donji Martijanec, k.o. Tužno i k.o. Zamlača i Vidovec).

   U prethodnom razdoblju su donesene Odluke nadležnog Ministarstva - o uređenim inundacijskim područjima rijeke Drave (8 odluka za pojedine poteze/stacionaže Drave), uređenim / neuređenim inundacijskim područjima pritoka (2 odluke za pojedine poteze/stacionaže potoka), uređenim inundacijskim područjima rijeke Bednje (16 odluka za pojedine poteze/stacionaže) i neuređenim inundacijskim područjima pritoka (1 odluka za dio potoka), kao i Odluke Županijske skupštine Varaždinske županije o određivanju vanjske granice uređenog i/ili neuređenog inundacijskog područja pritoka rijeke Bednje (4 odluke za pojedine poteze/stacionaže potoka) i rijeke Plitvice (5 odluka za pojedine poteze/stacionaže) i neke njene pritoke (2 odluke za pojedine dijelove potoka/kanal).

Podaci iz ovih odluka, osobito grafički dijelovi odluka (dostavljeni od strane nadležnog javnopravnog tijela), ugrađivali su se u prostorne planove JLS-a prilikom izmjena i dopuna, a sukladno propisima o vodama. S obzirom da su pojedini od utvrđenih inundacijskih područja takvih veličina da nisu razvidne u prikazima propisanim za prostorne planove, ovi pojasevi su se označavali simbolično u grafičkom dijelu prostornih planova, te su bili detaljnije definirani kroz odredbe za provođenje. Inundacijski pojasevi za vode I. reda se na odgovarajući način ugrađuju u 3. izmjene i dopune PPŽ-a.

8. Zaštita i spašavanje:
   - Procjena ugroženosti od požara i tehnološke eksplozije za Varaždinsku županiju (*siječanj 2018. godine)*

Osnovne mjere zaštite od požara na odgovarajući način se ugrađuju u okviru mjera zaštite od prirodnih drugih nesreća u 3. izmjene i dopune PPŽ-a.

   - Plan zaštite od požara Varaždinske županije (»Službeni vjesnik Varaždinske županije«, broj 61/15).

   U prethodnom razdoblju su doneseni slijedeći dokumenti zaštite i spašavanja koji su se koristili u izradi *3. izmjena i dopune PPŽ-a:*

- Procjena ugroženosti stanovništva, materijalnih i kulturnih dobara i okoliša od opasnosti, nastanka i posljedica katastrofa i velikih nesreća za područje Varaždinske županije (2015. god.) - (»Službeni vjesnik Varaždinske županije«, broj 23/15)
- Plan zaštite i spašavanja Varaždinske županije (»Službeni vjesnik Varaždinske županije«, broj 23/15), te Izmjene i dopune Plana u dijelu zaštite i spašavanja od nuklearnih i radioloških nesreća
- Plan civilne zaštite Varaždinske županije (»Službeni vjesnik Varaždinske županije«, broj 23/15).

  Elementi Procjene ugroženosti i pripadajući Planovi se na odgovarajući način ugrađuju u 3. izmjene i dopune PPŽ-a (uz osnovne elemente Procjene rizike iz 2019. godine) sukladno Zahtjevima zaštite i spašavanja u dokumentima prostornog uređenja, te Izmjenama i dopunama Procjene vezano uz Nuklearne i radiološke nesreće. Temeljem županijske Procjene ugroženosti i Plana zaštite i spašavanja i u skladu s njima izrađivane su procjene ugroženosti i planovi zaštite i spašavanja JLS-a koje su korištene u izmjenama i dopunama prostornih planova te razine.

- Procjena rizika od velikih nesreća za područje Varaždinske županije - izrađuje se tijekom izvještajnog razdoblja.
- Procjene ugroženosti stanovništva, materijalnih i kulturnih dobara i okoliša / Procjene rizika od velikih nesreća, te Planovi zaštite i spašavanja za JLS-e
  - *Procjene ugroženosti sadržavaju i zasebni separat Zahtjevi zaštite i spašavanja u dokumentima prostornog uređenja, koji se ugrađivao u prostorne planove JLS-a kao njihov sastavni dio, te su temeljem istog definirane odredbe za provođenje prostornih planova koje se odnose na prirodne i druge nesreće.*
  - *Procjene rizika od velikih nesreća (zamjenjuju Procjene ugroženosti temeljem posebnih propisa) ne sadrže zasebni separat Zahtjevi zaštite i spašavanja u dokumentima prostornog uređenja - za definiranje odredbi za provođenje prostornih planova u dijelu koje se odnose na prirodne i druge nesreće koristila su se određenja iz Procjena rizika ukoliko je to bilo moguće, odnosno određenja iz separata Zahtjevi zaštite i spašavanja u dokumentima prostornog uređenja temeljena na (nevažećim) Procjenama ugroženosti ukoliko odredbe nije bilo moguće definirati temeljem važećih Procjena rizika. U tom smislu se navedeni dokumenti za Županiju primjenjuju i u 3. Izmjenama i dopunama PPŽ-a.*

9. Studijska dokumentacija i idejna rješenja uređenja slivova rijeka na području Varaždinske županije:
   - Studijska dokumentacija za pripremu projekata zaštite od poplava na slivu Bednje iz EU fondova, Konzorcij izvođača, Zagreb, 2015.
   - Studija utjecaja na okoliš za zahvat »EU projekt zaštite od poplava na slivu Bednje, 2018. godine (postupak procjene utjecaja na okoliš za zahvat završen 2019.)
   - Idejni projekt nasipa Selnica - Dubovica, IP, Građevinski fakultet, Zagreb, 2018.
   - FRISCO1, Studija o prekogranično usklađenom upravljanju rizicima od poplava za sliv rijeke Drave, Konzorcij izvođača, Zagreb, 2018.
   - Studijska dokumentacija za pripremu projekata zaštite od poplava na slivu Plitvice, Konzorcij izvođača, Zagreb, 2016.

   U prethodnom razdoblju su doneseni slijedeći dokumenti uređenja slivova rijeka:
   - Studija uređenja sliva Bednje s hidrološko - hidrauličkom analizom za dionicu Bednje od ušća do mosta u naselju Presečno, Hidroing d.o.o, Osijek, 2014.
   - Idejno rješenje uređenja brdskog dijela sliva Bednje s hidrološko-hidrauličkom analizom, Hidroing d.o.o, Osijek, 2007.
   - Studija hidrotehničkog uređenja sliva Lonje uzvodno od ceste Zagreb - Bjelovar iz 1984.godine.

   Elementi iz navedenih dokumenata na odgovarajući način se ugrađuju u 3. izmjene i dopune PPŽ-a, odnosno na odgovarajući način su ugrađeni ili će biti ugrađeni u izmjene i dopune PPUO/G-ova JLS-a na čijem se području ti elementi planiraju.

10. Dokument iz prethodnog razdoblja koji se koriste u izradi prostornih planova
    - Stručna podloga evaluacije za zaštitu područja Hrvatskog zagorja (krajem 2013. god.) - stručnom podlogom je definiran obuhvat i opredjeljenje o kategoriji zaštite, ali je izostalo proglašenje zaštite jer stručna podloga predlaže zaštitu u kategoriji regionalnog parka, a Varaždinska županija se zalaže za zaštitu predmetnog područja u kategoriji parka prirode

      Stručna podloga se do sada nije koristila niti ugrađivala u prostorne planove, ali se elementi Stručne podloge na odgovarajući način ugrađuju u 3. izmjene i dopune PPŽ-a.

11. Javno dostupni dokumenti i podaci objavljeni na mrežnim stranicama javnopravnih tijela (npr. Državni zavod za statistiku vezano uz stanovništvo, Ministarstvo okoliša i energetike - bioportal, Državna geodetska uprava - podloge za izradu prostornih planova, registar prostornih jedinica i dr.)
    - *Elementi javno dostupnih dokumenata i navedenih podataka objavljenih na mrežnim stranicama javnopravnih tijela se na odgovarajući način ugrađuju u 3. izmjene i dopune PPŽ-a, te u izmjene i dopune PPUOG-ova.*

      U prethodnom razdoblju podatke potrebne za izradu izmjena i dopuna pojedinih prostornih planova u dijelu koji se odnosio na zaštićena područja dostavljao je Državni zavod za zaštitu prirode izradom elaborata Podaci o vrstama, staništima, zaštićenim i evidentiranim područjima Ekološke mreže RH mreže s prijedlogom mjera zaštite za potrebe izrade pojedinih PPUO/G-ova. Po formiranju Hrvatske agencije za okoliš i prirodu (HAOP) umjesto Državnog zavoda za zaštitu prirode, te potom formiranju Zavoda za zaštitu okoliša i prirode unutar Ministarstva zaštite okoliša i energetike umjesto HAOP-a, elaborati se više ne izrađuju, a elementi potrebni za izradu izmjena i dopuna pojedinih prostornih planova određuju se u zahtjevima za izradu prostornih planova i korištenjem podataka s bioportala Ministarstva.

III.4. PROVOĐENJE ZAKLJUČAKA, SMJERNICA, PRIJEDLOGA ZA UNAPRJEĐENJE, PREPORUKA, AKTIVNOSTI ODNOSNO MJERA IZ PRETHODNOG IZVJEŠĆA O STANJU U PROSTORU

Osvrt na prethodno Izvješće o stanju u prostoru Varaždinske županije za razdoblje 2010 - 2015. god. - komentar vezan uz Zaključak Županijske skupštine Varaždinske županije i Prijedloge za unaprjeđenje prostornog razvoja s osnovnim preporukama mjera za iduće razdoblje

Vezano uz Zaključak Županijske skupštine Varaždinske županije kojim je prihvaćeno Izvješće o stanju u prostoru u nastavku se daje komentar o njegovu provođenju u izvještajnom razdoblju:

1. Varaždinska županija i jedinice lokalne samouprave odgovorni su u pogledu gospodarenja svojim prostorom i njegove zaštite. Tome doprinose i važeći propisi koji su dali određena ograničenja i uvjete za planiranje građevinskog područja, što se poštuje u izradi izmjena i dopuna prostornih planova. Vezano uz korištenje i zaštitu vrijednog poljoprivrednog zemljišta i nadalje nedostaju kvalitetni ulazni podaci koji bi omogućili optimalno planiranje korištenja poljoprivrednog zemljišta (u smislu određenja zemljišta kao osobito vrijednog, vrijednog i ostalog poljoprivrednog tla).
2. Vezano uz racionalizaciju građevinskog područja naselja i onog izvan naselja, sukladno prijedlogu Županijske skupštine, jedinicama lokalne samouprave bi u izradi izmjena i dopuna prostornih planova trebale oblikovanje građevinskih područja naselja uskladiti s demografskim kretanjima, a potrebe za razvojem gospodarskih i drugih djelatnosti temeljiti na ostvarivim strateškim i programskim dokumentima. Jedinice lokalne samouprave su odgovorne u tom smislu (čemu svakako pridonose i ograničenja iz važećih propisa), te je kod izmjena i dopuna prostornih planova JLS-a uočeno da se u slučajevima manje izgrađenosti građevinskih područja od propisane, umjesto proširenja ista preoblikuju planiranjem na pogodnijem zemljištu (npr. umjesto na područjima koja nisu komunalno opremljena na područjima koja su opremljena ili koja bi se jednostavnije mogla opremiti umjesto područja smještenih na zemljištu koje nije pogodno za gradnju radi mogućih klizište ili drugih ograničenja na druga pogodnija područja koja nemaju ograničenja). Demografska kretanja još uvijek nisu dovoljno respektirana u planiranju građevinskog područja naselja.
3. Županijska skupština je ocijenila prihvatljivim Prijedloge za unaprjeđenje prostornog razvoja s osnovnim preporukama mjera za iduće razdoblje iznesene u Izvješću o stanju u prostoru za razdoblje 2010.-2015, te posebno ukazala na preporuke mjera i aktivnosti za unaprjeđenje prostornog razvoja obuhvaćene točkom IV.3. tog Izvješća, koje je preporučila uvažavati prilikom izrade prostornih planova i njihovih izmjena i dopuna. Komentari o provođenju **prijedloga za unapređenje prostornog razvoja** s osnovnim preporukama mjera za iduće razdoblje iz prethodnog Izvješća obrađeni su iza komentara o provođenju Zaključka Županijske skupštine Varaždinske županije.
4. Planirana izrada novog PPŽ-a nije mogla biti pokrenuta jer nisu stvoreni potrebni preduvjeti prema Zakonu o prostornom uređenju - na državnoj razini nisu doneseni svi potrebni dokumenti (Strategija prostornog razvoja RH je donesena, ali Državni plan prostornog razvoja RH još nije -u izradi je), kao ni potrebni provedbeni propisi o izradi prostornih planova županijske i lokalne razine i radu sustava ePlanovi-editor, te nisu dovršeni odgovarajući sustavi ISPU-a (osobito u dijelu koji se odnosi na ePlanovi-editor). Slijedom navedenog, pokrenut je postupak sveobuhvatne revizije / izmjene i dopune PPŽ-a.
5. U okviru priprema za izradu, odnosno izmjene i dopune prostornih planova, postupcima obveze pokretanja postupaka postupaka ocjene o potrebi provedbe strateške procjene utjecaja na okoliš, kao i postupaka prethodne, odnosno glavne ocjene utjecaja na ekološku mrežu, pristupalo se selektivno (uvažavanjem posebnih propisa), a ne obvezujuće (izuzev planova za koje je propisom određena obveza provođenja tih postupaka). Slijedom navedenog, prije početka izrade prostornih planova lokalnog značaja ili njihovih izmjena i dopuna provodili su se postupci obvezni prema nadležnim propisima s područja zaštite okoliša i prirode (ocjena o potrebi provedbe strateške procjene utjecaja na okoliš i prethodna ocjena utjecaja na ekološku mrežu). U tim prethodnim postupcima je u pravilu procjenjivano da u postupku izrade prostornih planova na lokalnoj razini, odnosno njihovih izmjena i dopuna nije potrebno provoditi stratešku procjenu utjecaja na okoliš i/ili glavnu ocjenu utjecaja na ekološku mrežu pa se vrijeme izrade tih prostornih planova nije produživalo zbog mogućih navedenih postupaka. Sukladno prethodno provedenim postupcima, samo se u postupku izrade 3. izmjena i dopuna PPŽ-a (u tijeku) provodi postupak (obvezne) strateške procjene utjecaja na okoliš i glavne ocjene utjecaja na ekološku mrežu prema nadležnim propisima s područja zaštite okoliša i prirode.
6. Iako razvoj Informacijskog sustava prostornog uređenja (ISPU) nije dovršen, bitno je unaprijeđen u odnosu na prethodno izvještajno razdoblje. Komentari o provođenju **prijedloga za unapređenje prostornog razvoja** s osnovnim preporukama mjera za iduće razdoblje iz prethodnog Izvješća daju se iza komentara o provođenju Zaključka Županijske skupštine Varaždinske županije te se detaljno opisuje razvoj ISPU-a u ovom izvještajnom razdoblju, kao i potrebe njegova daljnjeg razvoja.

Vezano uz **prijedloge za unapređenje prostornog razvoja** s osnovnim preporukama mjera za iduće razdoblje iz prethodnog Izvješća o stanju u prostoru u nastavku se daje komentar o njihovu provođenju u izvještajnom razdoblju:

- ***Potrebe, mogućnosti i ograničenja daljnjeg prostornog razvoja Županije obzirom na okolnosti, sektorska opterećenja i izazove***

U ovom izvještajnom razdoblju je izrađen i usvojen *Regionalni razvojni koncept Varaždinske županije*, a izrađen je i konačni prijedlog *Županijske razvojne strategije za razdoblje 2020. godine*. Navedeni dokumenti su osnovni Strateški dokumenti za planiranje sveukupnog razvoja Županije i za korištenje financijskih sredstava iz EU fondova. Elementi oba dokumenta, a osobito *Županijske razvojne strategije za razdoblje 2020. god*. u dijelu prijedloga strateških dokumenata se ugrađuju u 3. izmjene i dopune PPŽ-a (u tijeku).

Planovi lokalne razine će se u narednom razdoblju usklađivati 3. izmjenama i dopunama PPŽ-a (kada se usvoje) u dijelovima koji do sada nisu bili planirani PPŽ-om.

Slijedom određenja *Strategije prostornog razvoja RH,* planirani policentrični sustav iz osnovnog PPŽ se i nadalje zadržava u 3. izmjenama i dopunama PPŽ-a (u tijeku).

Strategijom prostornog razvoja RH se, između ostalog, navodi da se održivost prostorne organizacije i nadalje temelji na policentričnom modelu razvoja, a uz optimiranje sustava naselja, usklađivanje razvoja gradova i njihove funkcionalne regije, razvijanje ugodnih i uređenih gradova, te unapređivanje vitalnosti i privlačnosti ruralnog prostora, smanjivanje regionalnih razlika i održivo planiranje razvojno specifičnih područja, unapređenje dostupnosti društvene i prometne infrastrukture i opremljenosti komunalnom infrastrukturom, te odmjereno korištenje prostora. U cilju poboljšanja takve prostorne organizacije *Strategijom* se predlažu razni projekti/aktivnosti. Pojedini elementi iz *Strategije* koji su bili predmetom izrade 3. izmjena i dopuna PPŽ-a su ugrađeni/dopunjeni/korigirani u 3. izmjena i dopuna PPŽ-a u odnosu na osnovni PPŽ.

Mogućnosti prostornog razvoja Varaždinske županije određene u 3. izmjenama i dopunama PPŽ-a i nadalje se temelje na načelima prostornog razvoja određenim u osnovnom PPŽ-u, uvažavajući određena ograničenja i prepoznate potencijale razvoja. Primjenom propisa o zaštiti okoliša i prirode provodili su se odgovarajući postupci, kako bi se prostorni razvoj odvijao na načelima održivog razvoja.

- ***U odnosu na Ocjenu potrebe izrade novih i/ili izmjene i dopune postojećih prostornih planova, te drugih dokumenata koji utječu na prostor na razini Županije***

a) Potreba izrade novih dokumenata prostornog uređenja

Potreba izrade novih dokumenata prostornog uređenja odnosi se na izradu prostornog plana područja posebnih obilježja (PPPPO) koji su prema nadležnom propisu prostorni planovi državne razine.

Važećim PPŽ-om određena je obveza izrade te vrste prostornih planova za područje Hrvatskog zagorja i područje uz rijeku Dravu, ali izrada takvih planova nije pokrenuta u ovom izvještajnom razdoblju.

Kroz 3. izmjene i dopune PPŽ-a koje su u tijeku predlaže se obvezu izrade PPPPO-a odrediti drugačije u odnosu na važeći PPŽ zbog promjena u propisima vezanim uz prostorno uređenje (PPPPO je plan državnog značaja), kao i zbog promjena u propisima s područja zaštite prirode (obaveza izrade PPPPO određuje se za područja zaštićena u kategorijama državnog značaja - npr. za park prirode, dok za područja zaštite lokalnog značaja - npr. regionalni park, takva obveza ne postoji).

Tek će u narednom razdoblju, po donošenju Državnog plana prostornog razvoja (u tijeku) i 3. izmjena i dopuna PPŽ-a (u tijeku), biti jasnije za koja područja obuhvata je obvezna izrada PPPPO, a za koja je moguća, a ne obvezna.

b) Potreba izrade Izmjene i dopune Prostornog plana Varaždinske županije

Vezano uz navedeno uz Zaključak Županijske skupštine Varaždinske županije (točka 4.), izrada novog PPŽ-a nije mogla biti pokrenuta jer nisu stvoreni potrebni preduvjeti prema Zakonu o prostornom uređenju. Zbog nemogućnosti pokretanja izrade novog PPŽ-a, započete su sveobuhvatne izmjene i dopune PPŽ-a s ciljem da se u Varaždinskoj županiji unaprijedi i novelira organizacija, korištenje i namjena prostora, te osiguraju mjerila i smjernice za uređenje i zaštitu prostora usklađena s novim propisima, važećim dokumentima, aktualnim strateškim opredjeljenjima i stavovima Županije i Države, kao i stanjem na terenu, uz uvažavanje rezultata popisa stanovništva. U periodu od donošenja osnovnog PPŽ-a mijenjana je (nekoliko puta) zakonska regulativa, odnosno osnovni zakonski propis iz područja prostornog uređenja. Osnovni PPŽ je, prema propisu koji je bio važeći u vrijeme njegove izrade, izrađen kao strateški i usmjeravajući dokument, pa su strateški ciljevi i planske odrednice iz osnovnog PPŽ-a u primjeni gotovo 20 godina, a temeljem istih su se izrađivali prostorni planovi uređenja gradova i općina, odnosno njihove izmjene i dopune. Prema sada važećem propisu o prostornom uređenju promijenjen je sustav prostornog uređenja na način da su jasno razdijeljene razine planiranja na državnu, županijsku i lokalnu, međutim još uvijek nisu stvoreni svi preduvjeti za realizaciju tog sustava. Doneseni su neki podzakonski propisi prema novom sustavu, a zadržani su neki propisi prema starom sustavu. U takvim okolnostima, 3. izmjene i dopune PPŽ-a izrađuju se na način da budu usklađene s važećim propisima (iz starog i novog sustava). Slijedom navedenog, 3. izmjene i dopune PPŽ-a bit će provedbeni dokument u dijelu koji se odnosi na građevine i površine državnog i županijskog značaja, te zahvata u prostoru i površina od važnosti za Državu i Županiju koji se ne smatraju građenjem (za državni značaj do donošenja Prostornog plana državnog razvoja), a smjernički dokument za građevine i površine koje nisu državnog i županijskog značaja, odnosno za izradu prostornih planova lokalne razine.

Izrada sveobuhvatnih izmjena i dopune PPŽ-a započela je donošenjem Odluke o izradi 3. izmjena i dopuna Prostornog plana Varaždinske županije (»Službeni vjesnik Varaždinske županije«, broj 26/18) koju je donijela Županijska skupština Varaždinske županije na sjednici održanoj 18.04.2018. Donošenju Odluke o izradi prethodilo je pribavljanje mišljenja sukladno posebnim propisima kojima se uređuje zaštita okoliša i prirode (iz veljače 2018) - prethodno mišljenje Ministarstva zaštite okoliša i energetike, Uprave za procjenu utjecaja na okoliš i održivo gospodarenje otpadom sukladno propisima iz područja zaštite okoliša o potrebi provedbe postupka strateške procjene utjecaja 3. izmjena i dopuna PPŽ-a na okoliš, te je prethodno pribavljena obavijest Ministarstva zaštite okoliša i energetike, Uprave za zaštitu prirode o potrebi provedbe postupka ocjene prihvatljivosti 3. izmjena i dopuna PPŽ-a za ekološku mrežu. Sukladno navedenom, istovremeno s izradom 3. izmjena i dopuna PPŽ-a, ovlašteni izrađivač izrađuje dokumentaciju prema propisima o zaštiti okoliša i zaštiti prirode, temeljem koje će se taj postupak provesti (Strateška studija utjecaja Nacrta prijedloga III. izmjena i dopuna PPŽ-a na okoliš i Glavna ocjena prihvatljivosti za ekološku mrežu u sklopu Strateške studije). Rezultati postupka strateške procjene utjecaja 3. Izmjena i dopuna PPŽ-a na okoliš na odgovarajući način se uključuju u dokumentaciju 3. izmjena i dopuna PPŽ-a.

c) Potreba izrade izmjena i dopuna prostornih planova jedinica lokalne samouprave

Varaždinska županija kontinuirano pomaže jedinicama lokalne samouprave u izradi njihovih prostornih planova uređenja.

Temeljem nadležnih propisa s područja prostornog uređenja pomoć se očituje u angažiranju Zavoda za prostorno uređenje Varaždinske županije u pružanju savjetodavne pomoći u izradi prostornih planova, kao i u samoj izradi izmjena i dopuna općinskih/gradskih prostornih planova.

Prema ranije navedenom u ovom Izvješću, na području Županije je u izvještajnom razdoblju izrađeno 14 izmjena i dopuna prostornih planova uređenja gradova ili općina, od čega je 8 izmjena i dopuna izradio Zavod, a 6 drugi izrađivači. Od ostalih planova lokalne razine, izrađeno je njih 19, od toga 5 novih urbanističkih planova uređenja i 14 izmjena i dopuna postojećih planova (1 izmjena i dopuna GUP-a, 10 izmjena i dopuna UPU-a, 3 izmjene i dopune DPU-a, koje Zavod nije izrađivao već stručni izrađivači na tržištu.

Vezano uz određenja Zakona o prostornom uređenju, u izradi prostornih planova lokalne razine, a osobito onih kojima su se provodile sveobuhvatne izmjene i dopune, prostorni planovi su usklađivani sa Zakonom vezano na određivanje izgrađenog i neizgrađenog dijela građevinskog područja, te njegova uređenog i neuređenog dijela (temeljem čega se u PPUO/G-ovima propisivala obveza izrade UPU-a za neke prostore). Slijedom navedenog se preispitivao veliki broj planiranih UPU-a u PPUO/G-ovima (određenih temeljem prethodno važećeg Zakona), a temeljem analiza se broj planiranih UPU-a smanjio, odnosno odredili su se uvjeti provedbe zahvata s detaljnošću propisanom za urbanistički plan uređenja. Time se ubrzala mogućnost stavljanja planiranih građevinskih područja u funkciju.

- ***Preporuke mjera i aktivnosti za unaprjeđenje prostornog razvoja***

Preporuka vezana uz planiranje građevinskih područja daje se u komentaru o provođenju Zaključka Županijske skupštine Varaždinske županije kojim je prihvaćeno Izvješće o stanju u prostoru u prethodnom izvještajnom razdoblju, kao jedna od važnijih preporuka.

Kroz 3. izmjene i dopune PPŽ-a (izrada u tijeku) daju se smjernice za formiranje i korištenje građevinskih područja, te za smještavanje gospodarskih (proizvodnih i poslovnih) zona u pojedinim JLS-ima određivanjem načela osnovnog rasporeda gospodarskih kapaciteta i sadržaja u prostoru, te uvjeta za raspored proizvodnih kapaciteta i poslovnih sadržaja u prostoru.

Svrhovitost zadržavanja u prostornim planovima onih namjena koje se u dužem periodu nisu započele realizirati, a nema naznaka da bi se iste mogle realizirati u narednom razdoblju i nadalje se procjenjuje kroz izmjene i dopune prostornih planova uređenja gradova i općina, a uvažavajući propise vezane uz prostorno uređenje (*Izdvojeno građevinsko područje izvan naselja za koje u roku od sedam godina od dana njegova određivanja nije donesen urbanistički plan uređenja ili do kojega nije izgrađena osnovna infrastruktura, prestaje biti građevinsko područje*).

Vezano uz razvoj društvene infrastrukture na razini Županije nisu istražene potrebe za prostornim razmještajem kapaciteta za brigu o starijoj populaciji i populaciji s posebnim potrebama, pa se navedeno i dalje sukladno potrebama (zahtjevima) određuje kroz prostorne planove uređenja gradova i općina, pošto se takvi sadržaji planiraju u građevinskom području naselja.

Vezano uz održiv koncept razvoja ruralnog i pograničnog područja koji će se po potrebi dodatno razraditi i kroz prostorno-plansku komponentu, generalna određenja za planiranje sveukupnog razvoja Županije su dana Regionalnim razvojnim konceptom Varaždinske županije (*dokument je bio podloga za izradu Županijske razvojne strategija Varaždinske županije, a pojedini elementi su se koristili u izradi 3. izmjena i dopuna PPŽ-a- u tijeku).*

Kroz Županijsku razvojnu strategiju (u izradi) određeni su projekti koji su trenutno najvažniji za Županiju - većinom se to odnosi na infrastrukturne zahvate, dijelom i na društvenu infrastrukturu, vezano na obrazovanje, zdravstvo i upravne funkcije, te ostalo (gospodarsku namjenu-proizvodnu/poslovnu i ugostiteljsko-turističku namjenu). U 3. izmjenama i dopunama PPŽ-a (u tijeku) predlaže se dopuna mjera koje se odnose na područja primjene posebnih razvojnih i drugih mjera (za pogranična, rubna i manje razvijena područja).

Rješavanje problematike bespravno izgrađenih građevina ozakonjenih kroz propisani postupak koje nisu sukladne prostornim planovima i uslijed toga nisu kompatibilne s namjenama i korištenjem prostora u okruženju, vidljivo je u pojedinim prostornim planovima lokalne razine novijeg datuma, a obuhvaćeno je i u 3. izmjenama i dopunama PPŽ-a (u izradi) kroz mjere urbane sanacije, tj. smjernice za postupanje s takvim građevinama u prostornim planovima uređenja gradova i općina.

Kako je izrada Državnog plana prostornog razvoja u tijeku još nema određenja o vrijednom poljoprivrednom zemljištu i šumama od značaja za Državu. U postupcima izrade prostornih planova koriste se dosadašnji podaci o poljoprivrednom i šumskom zemljištu, pošto nema novijih (nadležna javnopravna tijela bi ih trebala utvrditi sukladno propisima), a podaci o poljoprivrednom i šumskom zemljištu su i nadalje međusobno neusklađeni.

Vezano uz usitnjenost poljoprivrednog posjeda i sporo rješavanje imovinsko-pravnih odnosa, na području Županije otežano je okrupnjavanje zemljišta unatoč manjim projektima okrupnjavanja koji su se u međuvremenu provodili na razini Županije (kroz dodjele potpora).

Za provođenje navodnjavanja (kao jedne od poticajnih mjera u poljoprivredi) izrađena je Studija navodnjavanja kojom su određena područja pogodna za navodnjavanje, kao i način navodnjavanja tih područja korištenjem vode iz akumulacijskih jezera HE sustava Drava.

Započeti procesi određivanja vodozaštitnih područja i definiranje njihove zaštite sukladno novim propisima nisu dovršeni.

U skladu sa Studijom zaštite voda Varaždinske županije izrađeno je 7 studija izvodljivosti za aglomeracije na području Varaždinske županije u cilju zaštite vodonosnika i područja uz rijeku Bednju. Kroz te Studije se postojeći sustavi javne odvodnje dograđuju, a planiraju se i novi.

Vezano uz zaštitu od poplava za rijeku Bednju je izrađena Studija uređenja sliva Bednje, a za rijeku Plitvicu je izrađena Studijska dokumentacija za pripremu projekata zaštite od poplava (u pripremi izrada Studije uređenja na slivu Plitvice). Izrada koncepta cjelovitog i multifunkcionalnog upravljanja vodotocima Bednje i Plitvice predlaže se 3. izmjenama i dopunama PPŽ-a koje su u tijeku.

Postupci vezani uz istraživanje i eksploataciju mineralnih sirovina provodili su se temeljem osnovnog PPŽ-a i prostornih planova uređenja gradova i općina, uvažavajući određenja Studije potencijala i osnove gospodarenja mineralnim sirovinama na području Varaždinske županije (do 2016. god.), odnosno Rudarsko-geološke studije Varaždinske županije (od 2016. god. nadalje).

Istraživanje i eksploatacija mineralnih sirovina određuje se 3. izmjenama i dopunama PPŽ-a (u tijeku) uvažavajući određenja Rudarsko-geološke studije Varaždinske županije koja je zamijenila prethodno važeću Studiju potencijala i osnove gospodarenja mineralnim sirovinama Varaždinske županije. Po donošenju 3. Izmjena i dopuna PPŽ-a isti će se primjenjivati u postupcima vezanim uz istraživanje i eksploataciju mineralnih sirovina do usvajanja Državnog plana prostornog razvoja (izrada u tijeku) koji sukladno propisima određuje mogućnosti i uvjete istraživanja i eksploatacije mineralnih sirovina na području RH.

Lokacije za odlaganje viška iskopa za područja JLS-a su manjim dijelom određene prostornim planovima uređenja gradova i općina, dijelom su određene posebnim aktima JLS, a u 3. Izmjenama i dopunama PPŽ-a se daju smjernice za planiranje smještaja takvih lokacija u prostornim planovima uređenja gradova i općina.

Mogućnosti korištenja alternativnih izvora energije na području Varaždinske županije dijelom su određena kroz prostorne planove uređenja gradova i općina.

3. izmjenama i dopunama PPŽ-a (u izradi) se predlažu lokacije mogućnost izgradnje postrojenja za proizvodnju energije iz alternativnih izvora energije državnog i županijskog značaja, a predlažu se i smjernice za moguće planiranje korištenja alternativnih izvora energije u prostornim planovima uređenja gradova i općina.

Infrastruktura državnog i županijskog značaja (prometna, energetska, vodnogospodarska) planirana je osnovnim PPŽ-om i prostornim planovima uređenja gradova i općina.

3. izmjenama i dopunama PPŽ-a (u izradi) planira se infrastruktura državnog i županijskog značaja prema dostupnim podacima i u međuvremenu usvojenim dokumentima (planovima razvoja državne razine, podacima javnopravnih tijela, izrađenim studijama, županijskim razvojnim dokumentima i drugim dokumentima, te preporukama iz prethodnog izvještajnog razdoblja), te uz uvažavanje planiranog važećim prostornim planovima. Postupci vezani uz izgradnju infrastrukture državnog značaja provode se temeljem važećeg PPŽ-a i planova uređenja gradova i općina do donošenja 3. izmjena i dopuna PPŽ-a. Po usvajanju Državnog plana prostornog razvoja (u izradi) koji (sukladno propisima) određuje mogućnosti izgradnje infrastrukture državnog značaja u RH, prestaje nadležnost 3. izmjena i dopuna PPŽ-a u dijelu koji se odnosi na izgradnju infrastrukture državnog značaja.

Iako je Stručna podloga evaluacije za zaštitu područja Hrvatskog zagorja izrađena još krajem 2013. godine (definiran je obuhvat na teritoriju Varaždinske i Krapinsko-zagorske županije i opredjeljenje o kategoriji zaštite - regionalni park), zaštita nije proglašena. Elementi Stručne podloge se na odgovarajući način ugrađuju u 3. izmjene i dopune PPŽ-a (u izradi). Varaždinska i Krapinsko-zagorska županija trebaju zajednički razmotriti i zauzeti stav o zaštiti predmetnog prostora u smislu *obuhvata i kategorije zaštite (park prirode ili regionalni park).* Varaždinska županija se i nadalje zalaže za zaštitu predmetnog područja u kategoriji parka prirode, pa se u 3. izmjenama i dopune PPŽ-a predlaže mogućnost zaštite u jednoj ili drugoj kategoriji (park prirode ili regionalni park). Na području planiranog parka prirode/regionalnog parka Hrvatsko zagorje 3. izmjenama i dopune PPŽ-a se predlaže održivi razvoj u vidu turizma, ugostiteljstva, starih zanata, sporta i rekreacije, te tradicionalne poljoprivrede, ekološke poljoprivrede i stočarstva.

Na odgovarajućoj planskoj razini bi se područje Hrvatskog zagorja trebalo planirati Državnim planom prostornog razvoja (u izradi) - ukoliko će se planirati kao park prirode (zaštita državnog značaja), a eventualno i ukoliko bi se planirao kao regionalni park jer se prostire na dvije Županije.

Zaštita prirodne baštine na lokalnoj razini, se 3. izmjenama i dopunama PPŽ-a (u izradi) gotovo u cijelosti planira prema osnovnom PPŽ-u i važećim PPUOG-ovima, do izrade krajobrazne osnove za područje Varaždinske županije, koja se predlaže izraditi. Krajobraznom osnovom bi se kroz daljnja istraživanja i vrednovanja navedenih područja s potencijalom za zaštitu procijenila njihova vrijednost (potreba zaštite prema propisima o zaštiti prirode), a ista bi se koristila u postupcima izrade prostornih planova ili njegovih izmjena i dopuna u narednom razdoblju.

Državni plan prostornog razvoja RH će obuhvatiti i urediti područje zaštite prirode državnog značaja, te će po donošenju tog plana biti nužno uskladiti, odnosno provjeriti određene obveze vezano na kategorije zaštite prirode na lokalnoj razini.

Sustav gospodarenja otpadom u Varaždinskoj županiji zasniva se na uspostavi Regionalnog centra za gospodarenje otpadom sjeverozapadne Hrvatske »Piškornica« (u nastavku RCGO) koji je smješten u susjednoj Koprivničko-križevačkoj županiji, a na području Varaždinske županije treba osigurati lokacije za pretovarne stanice i prateću logistiku, što je obuhvaćeno prostorno-planskom dokumentacijom, odnosno adekvatno se planira 3. Izmjenama i dopunama PPŽ-a (u izradi). U međuvremenu se provodila i sanacija postojećih odlagališta otpada ili je ista u tijeku, pa je na području Varaždinske županije ostalo još samo jedno aktivno odlagalište otpada (Jerovec). Kroz 3. izmjene i dopune PPŽ-a se u dijelu gospodarenja otpadom određuju/planiraju građevine državnog značaja (do donošenja Državnog plana prostornog razvoja), te građevine od regionalnog značaja, a za planiranje građevina za gospodarenje otpadom od lokalnog značaja se daju smjernice.

Elementi Izvješća o stanju okoliša Varaždinske županije izrađenog za razdoblje 2014. do 2017. god. su adekvatno ugrađeni u 3. izmjene i dopune PPŽ-a.

Kao što je navedeno uz Zaključak Županijske skupštine Varaždinske županije, iako razvoj Informacijskog sustava prostornog uređenja (ISPU) nije dovršen, bitno je unaprijeđen u odnosu na prethodno izvještajno razdoblje.

Informacijski sustav prostornog uređenja (ISPU) je državni interoperabilni i multiplatformni sustav za unos, verifikaciju, javnu objavu i razmjenu prostornih podataka za potrebe izrade, donošenja, provedbe i nadzora prostornih planova, trajnog praćenja stanja u prostoru i području prostornog uređenja, izrade izvješća o stanju u prostoru, te obavljanje poslovnih procesa propisanih Zakonom o prostornom uređenju i podzakonskim propisima.

Informacijski sustav prostornog uređenja (ISPU) uspostavljen je u skladu sa Zakonom o prostornom uređenju i Uredbom o informacijskom sustavu prostornog uređenja (»Narodne novine«, broj 115/15) i njime upravlja Ministarstvo graditeljstva i prostornoga uređenja u suradnji s ostalim subjektima: Zavodom za prostorni razvoj, županijskim zavodima za prostorno uređenje, stručnim upravnim tijelima općina i gradova nadležnim za prostorno uređenje, upravnim tijelima nadležnim za obavljanje upravnih poslova prostornog uređenja, upravnim tijelima nadležnim za obavljanje poslova upravljanja imovinom, kao i stručnim izrađivačima i javnopravnim tijelima na svim razinama. Subjekti ISPU-a osiguravaju nesmetani tijek i pristup podacima i informacijama i odgovorni su za ažurnost, točnost i vjerodostojnost podataka i informacija prema svojoj nadležnosti.

ISPU je uspostavljen s ciljem da se na jednom mjestu prikupe prostorni planovi svih razina i podaci o intervencijama u prostoru, te prikažu i učine dostupnima svim zainteresiranim stranama, uključujući široj javnosti gdje god je to moguće, kako bi se omogućio pregled prostornih podataka iz drugih izvora relevantnih za prostorno planiranje i praćenje stanja u prostoru. Ujedno bi se te olakšalo dobivanje informacije o mogućem načinu korištenja prostora radi te omogućilo ubrzavanje postupaka izdavanja dozvola za gradnju.

ISPU se organizira kao sustav samostalnih funkcionalnih cjelina - modula za unos i verifikaciju podataka koji se mogu međusobno povezivati. Moduli u funkciji su:

- modul ePlanovi
- modul eKatalog
- modul eDozvola
- modul eArhiv
- modul eNekretnine
- ISPU - lokator
- ulazni modul NIPP-a.

Centralno mjesto za pristup modulima ISPU-a te skupovima podataka učitanim kroz module je geoportal ISPU-a na adresi https://ispu.mgipu.hr/. Pristup modulima omogućen je ovlaštenim korisnicima i građanima u opsegu određenom zakonima i podzakonskim aktima.

Modul ePlanovi je najsloženija aplikacija ISPU-a u koju će se unositi prostorni slojevi i pripadajuće odredbe prostornih planova na snazi i u izradi, u propisanim formatima, strukturirani prema pravilniku o prostornim planovima i odgovarajućem modelu podataka. Osim toga, unosit će se metapodaci i prateća dokumentacija o postupku izrade i donošenja planova. Modul ePlanovi sadrži Registar prostornih planova s podacima o važećim planovima i podacima o planovima u izradi. Važeći planovi koji su se u ovom izvještajnom razdoblju unosili u Registar su samo »planovi stare generacije« s izmjenama i dopunama (izrađeni temeljem ranije važećih propisa, a mijenjani i dopunjavani temeljem važećeg Zakona o prostornom uređenju), pošto se planovi nove generacije još ne izrađuju (osim Državnog plana prostornog razvoja čija je izrada u tijeku). Podaci o planovima u izradi su

se unosili za »planove stare generacije«, i to obavijesti o izradi prostornih planova (odluke o izradi), informacije o javnim raspravama i izvješća o javnim raspravama.

Do pune uspostave modula ePlanovi i početka izrade planova prema novim pravilima, tzv. »planova nove generacije«, za objavu na geoportalu ISPU-a odabranih rasterskih karata važećih prostornih planova tzv. »stare generacije« podaci se prikupljaju, pregledavaju i pripremaju na dosadašnji način. Za područje Varaždinske županije podatke priprema i dostavlja Zavod za prostorno uređenje Varaždinske županije. Na taj način su na geoportalu i u drugim modulima ISPU-a objavljeni svi važeći prostorni planovi (za Varaždinsku županiju Prostorni plan Varaždinske županije te prostorni planovi uređenja gradova i općina) koji se kontinuirano obnavljaju. Donošenjem Uredbe o informacijskom sustavu prostornog uređenja prestala je obveza dostave podataka o planovima izrađenim temeljem prostornih planova uređenja gradova i općina (izmjene i dopune GUP-a, UPU-a, izmjene i dopune UPU-a, izmjene o dopune DPU-a).

U prvoj fazi modula ePlanovi, do kraja 2015. godine, uspostavljene su njegove temeljne funkcionalnosti: učitavanje, prikaz i upravljanje prostornim slojevima, skupno i pojedinačno ažuriranje atributa, obrasci za unos metapodataka o postupku izrade i donošenja planova, procedure u skladu sa Zakonom o prostornom uređenju, verifikacija i objava planova na geoportalu ISPU-a, kao i arhiviranje prostornih planova i dr. U daljnjim fazama, tj. za potrebe izrade »planova nove generacije« ugradit će se i koristiti još neke potrebne (nove) funkcionalnosti modula ePlanovi.

Modul eKatalog objedinjuje funkcionalnosti registra prostornih planova i kataloga metapodataka u smislu INSPIRE direktive. Omogućava pronalaženje podataka o prostornim planovima, ali i samih prostornih planova ili njihovih dijelova. Modul je u potpunosti u funkciji od 2014. godine i podaci se u njemu kontinuirano dopunjuju i ažuriraju. U eKatalogu metapodataka vidljivi su svi bitni podaci o nekom planu, a između ostalog se u e-katalogu navodi i adresa izvora podataka - za prostorne planove s područja Varaždinske županije to je adresa mrežne stranice Varaždinske županije http://arhiva.vzz.hr/index.php/prostorni-planovi.html, na kojoj je vidljivo službeno glasilo u kojem su objavljeni važeći planovi, a isto tako vidljivi su svi kartografski prilozi (u pdf formatu) onih planova koji su izrađeni u digitalnom obliku. Za Grad Varaždin je na županijskim mrežnim stranicama vidljiv samo PPUG, a ostali planovi niže razine vidljivi su na mrežnim stranicama Grada Varaždina, na adresi: http://www.varazdin.hr.

Modul eKatalog je povezan s modulom eDozvola, kako bi korisnicima eDozvole bio dostupan uvijek ažuran popis prostornih planova za potrebe izdavanja akata za gradnju. U budućnosti će se eKatalog integrirati s ePlanovima, a po potrebi i s drugim modulima ISPU-a. Za područje Varaždinske županije podatke eKataloga vodi i ažurira Zavod za prostorno uređenje Varaždinske županije.

Modul eDozvola je krenuo s radom 2014. godine. implementacijom u upravnim odjelima županija, velikih gradova i gradova sjedišta županija koji obavljaju poslove izdavanja dozvola, te je dodatno unaprijeđen u ovom izvještajnom razdoblju aplikacijama za elektroničku dostavu akata i eKonferenciju, a kojima se koriste projektanti, građani, javnopravna tijela, katastarski uredi, jedinice lokalne samouprave.

Kao dopuna eDozvoli, uspostavio se eArhiv dozvola, (pod)modul za unos akata za gradnju, izdanih prije uspostave eDozvole i metapodaka o njima, a koji će tako biti dostupni nadležnim tijelima za daljnja postupanja. Lokacije izdanih akata, metapodaci i dio same digitalizirane građe bit će javno dostupni i na geoportalu ISPU-a.

Modul eNekretnine služi za unos podataka u Zbirku kupoprodajnih cijena, izradu i prikaz Plana orijentacijskih vrijednosti zemljišta, izdavanje izvadaka iz Plana i Zbirke u skladu sa Zakonom o procjeni vrijednosti nekretnina (»Narodne novine«, broj 78/15). Ovaj modul koristit će ovlašteni korisnici prema Pravilniku o informacijskom sustavu tržišta nekretnina (»Narodne novine«, broj 114/15 i 122/15) - MGIPU, službenici upravnih tijela velikog grada, Grada Zagreba i županije ovlašteni za obavljanje stručnih i administrativno-tehničkih poslova za potrebe procjeniteljskog povjerenstva, ovlašteni procjenitelji i dr.

Usluga ISPU lokatora omogućuje informaciju o slojevima prikazanim u ISPU, kao npr. građevini prikazanoj u registru dozvola/akata prema vrsti akta (lokacijskoj dozvoli, aktu za građenje ili uporabu građevine ili drugom aktu prema propisu) i prema namjeni, o građevinskom području pojedine JLS, namjeni unutar izdvojenih građevinskih područja naselja, prikazu cjenovnih blokova (vezano uz plan približnih vrijednosti nekretnina).

Modul NIPP-a daje prikaz slojeva koji su trenutno vidljivi u ISPU-u.

Uz navedene module, u postupku je i razvijanje novih modula ISPU-a:

- modul eKonferencija
- modul Satelitski snimci
- modul ePlanovi - editor
- modul Registar *brownfield* područja u RH.

U Varaždinskoj županiji u funkciji je i lokalni GIS sustav, kojeg su sporazumno sufinancirale gotovo sve JLS i Županija. Ovaj sustav omogućuje općinama i gradovima te ovlaštenim korisnicima pristupanje, ne samo prostornim planovima svih razina u službenom koordinatnom sustavu, već i preklapanje s ortofoto, kartografskim i katastarskim podlogama, preklapanje s mnogim drugim podacima, kao što su ekološka mreža, vodocrpilišne zone, eksploatacija mineralnih sirovina, infrastrukturni podaci, mreža javnih i nerazvrstanih cesta i drugi podaci, kao i adresni model. Taj se lokalni sustav i dalje razvija u dogovoru s korisnicima.

Navedeni GIS sustav vidljiv je na stranicama jedinica lokalne samouprave koje su sklopile sporazum o njegovoj izradi, a na mrežnim stranicama Varaždinske županije može se javno koristiti osnovni preglednik na adresi http://

localismarket.gdi.net/Visios/varazdinska-zupanija/visios-basic. Grad Varaždin ima na svojim mrežnim stranicama vlastiti GIS preglednik prostornih planova za područje Grada.

IV. PRIJEDLOZI ZA UNAPRJEĐENJE PROSTORNOG RAZVOJA S OSNOVNIM PREPORUKAMA MJERA ZA IDUĆE RAZDOBLJE

IV.1. POTREBE, MOGUĆNOSTI I OGRANIČENJA DALJNJEG PROSTORNOG RAZVOJA ŽUPANIJE OBZIROM NA OKOLNOSTI, SEKTORSKA OPTEREĆENJA I IZAZOVE

U predmetnom izvještajnom razdoblju donesena je Strategija prostornog razvoja Republike Hrvatske (»Narodne novine«, broj 106/17), dok je Državni plan prostornog razvoja Republike Hrvatske još u izradi. Navedeni dokumenti predstavljaju strateške dokumente prostornog razvoja na državnoj razini iz kojih proizlaze određene smjernice, zahtjevi, mogućnosti, potrebe i ograničenja razvoja u prostoru Države, te slijedom toga i Varaždinske županije.

Od dokumenata županijske razine iz kojih proizlaze određene smjernice, zahtjevi, mogućnosti, potrebe i ograničenja razvoja Varaždinske županije doneseni su i u primjeni su:

- Županijska razvojna strategija 2011. do 2013. god. (»Službeni vjesnik Varaždinske županije«, broj 36/10), čije važenje je produljeno (»Službeni vjesnik Varaždinske županije«, broj 53/15)
- Nova županijska razvojna strategija za razdoblje do 2020. god. u izradi (konačni prijedlog 2018. godine)
- Regionalni razvojni koncept Varaždinske županije od 23.9.2015.
- Strategija razvoja turizma Varaždinske županije 2015.-2025. (»Službeni vjesnik Varaždinske županije«, broj 53/15).

Regionalni razvojni koncept obuhvaća dugoročne razvojne ciljeve, naglašava bitne vrijednosti i potencijale, te predlaže usmjeravanje daljnjeg razvoja Županije i definira elemente provedbe/implementacije kako bi se željeni razvoj i ostvarivao. Županijska razvojna strategija, koja se izrađuje sukladno posebnim propisima i metodologiji, te usklađeno sa Strategijom regionalnog razvoja Republike Hrvatske, bit će ujedno podloga za operacionalizaciju razvoja Županije tj. za sve projekte koji se provode ili će se provoditi u okviru daljnjeg razvoja Županije i za korištenje financijskih sredstava iz EU fondova.

Osnovni prostorno-planski preduvjeti za potrebe razvoja Županije uglavnom su sadržani u postojećim prostornim planovima, osobito u PPŽ-u i PPUO/G-ovima.

U ovom izvještajnom razdoblju pristupilo se izradi 3. izmjena i dopuna PPŽ-a te je za potrebe izrade ovog Izvješća korišten Nacrt prijedloga tog dokumenta.

Ukoliko se strateškim razvojnim dokumenatima (usvojenima i u izradi) planiraju potrebe i zahtjevi koji nisu obuhvaćeni važećom prostorno-planskom dokumentacijom, na temelju istih će se izvršiti izmjene i dopune potebne prostorno-planske dokumentacije.

U budućem prostornom razvoju i nadalje će se naglasak stavljati na jačanje policentričnog sustava razvoja, uz razmatranje i predlaganje dodatnih i efikasnijih planskih mjera i poticaja za njegovu realizaciju. Takvim sustavom se razvoj planski usmjerava kroz planiranje formiranja centara tj. osnaženih centralnih naselja - žarišta, koja bi svojim funkcijama (gospodarskim i društvenim) nosila i poticala razvoj svojih užih i širih gravitirajućih područja.

Pri tome se ne smije izostaviti očuvanje i razvoj ruralnih područja, kao i pograničnih područja, koja naglašeno bilježe negativne demografske pokazatelje.

Mogućnosti prostornog razvoja Varaždinske županije i nadalje će se temeljiti na njenom geostrateškom položaju i dobrim komunikacijskim vezama sa susjednim područjima, dobroj pokrivenosti prometnom i telekomunikacijskom, komunalnom i društvenom infrastrukturom, te postojećim prirodnim resursima i vrijednostima (vode, posebice pitka voda, šume, poljoprivredno tlo, mineralne sirovine), bogatoj prirodnoj i kulturno-povijesnoj baštini, kao i krajobraznim vrijednostima i uglavnom očuvanom okolišu, koji sveukupno čine prostor ugodan za život. Isto tako, postojeće razvijene proizvodne i uslužne djelatnosti i obrti (osobito tradicijski), turizam i druge djelatnosti (u poljoprivredi, šumarstvu, rudarstvu, vodnom gospodarstvu), te njihovo širenje i daljnji razvoj, mogu imati značajnu ulogu i biti podloga za budući prostorni razvoj (primjerice širenje postojećih i formiranje novih proizvodnih, poslovnih i turističkih zona). Sve jače razvijanje svijesti o potrebi održivog razvoja koje je prisutno u Županiji, te optimalno korištenje alternativnih izvora energije (biomasa, hidropotencijal manjih vodotoka, geotermalni izvori, Sunce) također može inicirati razvoj u prostoru u smislu planiranja i izgradnje građevina za proizvodnju energije.

Nadalje, razvojem djelatnosti i njihovim umrežavanjem trebale bi se stvarati pretpostavke za atraktivnije uvjete rada, što može značajno utjecati na poboljšanje demografske slike (zaustavljanje pada broja stanovnika i postupno povećanje), što pak utječe na planiranje građevinskog područja i razvoja prostora za stambene i druge potrebe (društvena i komunalna infrastruktura).

Privlačnost Županije za život i rad (a Varaždinska županija ima odgovarajuće potencijale u obrtništvu, industriji, poljoprivredi, tradicionalnim zanimanjima, ali i suvremenim uslužnim djelatnostima) ključni su za procjenu i poboljšanje budućih demografskih trendova i vezano uz to prostorni razvoj. U protivnom, ukoliko će se nastaviti smanjivati broj stanovnika, ulazni parametri za planiranje pojedinih funkcija u prostoru morat će doživjeti promjene.

Prostorni razvoj podliježe i određenim ograničenjima, tako da pojedine datosti i prepoznate potencijale razvoja u prostorno-planskom procesu treba sagledavati i kroz ta ograničenja. U tom kontekstu će se potrebne procjene i optimiranje prostornog razvoja provoditi kroz sučeljavanje tih potencijala i ograničenja, a naročito slijedeće:

- gustoća naseljenosti županijskog prostora, prostorna distribucija naseljenosti i razmještaj naselja,
- gustoća prometne i druge infrastrukture,
- geografske karakteristike - reljef, šumske i vodene površine,
- geološke karakteristike - tektonske aktivnosti i poremećaji, klizišta i sl.,
- vodonosno područje i zone sanitarne zaštite izvorišta,
- zaštićeni dijelovi prirode i krajobraza, te kulturne baštine,
- nepovoljna (mala) veličina i usitnjenost posjeda,
- nepovoljna dinamika rješavanja imovinsko-pravnih odnosa na prostorima koji su planirani za značajnije namjene (proizvodne i poslovne zone, javne namjene i dr.),
- nepostojanje sustava odvodnje, primarno na vodonosnim područjima,
- nedostatak stručnog kadra u pojedinim područjima i drugo.

Rezultati tog sučeljavanja, odnosno analize opterećenja i ograničenja još će se više uvažavati u budućem planiranju prostornog razvoja, a budući će se razvoj usmjeravati na odgovarajuće, logične i selektivno odabrane prostore za razvoj, s vizijom jačanja funkcija središnjih naselja u okviru policentričnog sustava razvoja i generalnog određenja da svi zahvati u prostoru svojim položajem, gabaritima, namjenom, oblikovanjem, tehnološkim procesima koji se u njima odvijaju, mogućim utjecajima i dr., ne smiju značajno narušavati svojstva prostora/okoliša u koji se smještavaju. Pri tome je od značaja njegovanje i razvijanje regionalnih prostornih osobitosti, te razumno korištenje prirodnih i kulturnih dobara.

Generalni stav da se prostorni razvoj mora odvijati na načelima održivog razvoja, u okviru kojeg su usklađeni gospodarski, društveni i okolišni elementi, tj. omogućavanje napretka uz racionalno korištenje prostora, odnosno učinkovitu zaštitu i očuvanje kapaciteta prostora, te unaprjeđenje postojećeg stanja u prostoru/okolišu, značajno dobiva na važnosti kroz primjenu propisa o zaštiti okoliša. Temeljem tih propisa se za prostorne planove svih razina traži provedba odgovarajućih postupaka - ocjene o potrebi strateške procjene i/ili strateške procjene utjecaja na okoliš, s time da za neke vrste prostornih planova postoji direktna obveza provedbe strateške procjene utjecaja na okoliš, a prema potrebi se za pojedine prostorne planove trebaju provesti i propisani postupci vezani uz zaštitu prirode.

IV.2. OCJENA POTREBE IZRADE NOVIH I/ILI IZMJENE I DOPUNE POSTOJEĆIH PROSTORNIH PLANOVA I DRUGIH DOKUMENATA KOJI UTJEČU NA PROSTOR NA RAZINI ŽUPANIJE

IV.2.1. Izrada novih i/ili izmjene i dopune postojećih prostornih planova

Državna razina

PPŽ-om i ranijim Izvješćima o stanju u prostoru bila je predviđena izrada dvaju ***prostornih planova područja posebnih obilježja*** i to ***za područje planiranog Parka prirode »Hrvatsko zagorje« i za područje uz rijeku Dravu.***

Ukoliko će se usvojiti predložena određenja 3. izmjena i dopuna PPŽ-a (izrada u tijeku), obaveza izrade PPPPO-a se predlaže uvjetno za područje Hrvatskog zagorja, te mogućnost izrade za Regionalni park Mura-Drava i područje Značajnog krajobraza Kalnika.

Obveza izrade PPPPO-a Hrvatskog zagorja ovisi o tome u kojoj kategoriji će biti proglašena zaštita područja Hrvatskog zagorja - park prirode ili regionalni park, a kroz 3. izmjene i dopune PPŽ-a se daje mogućnost zaštite u jednoj od navedenih kategorija. Regionalni park se predlaže Stručnom podlogom evaluacije za zaštitu područja Hrvatskog zagorja, a Varaždinska županija se i nadalje zalaže za proglašenje predmetnog područja u kategoriji parka prirode, odnosno kategoriju zaštite državnog značaja. Ukoliko zaštita područja bude proglašena u kategoriji parka prirode, za područje koje će biti proglašeno zaštićenim obvezna je izrada PPPPO-a. Obuhvat PPPPO-a se 3. izmjenama i dopunama PPŽ-a koje su u tijeku temelji na obuhvatu predloženom u Stručnoj podlozi uz mogućnost njegova korigiranja (smanjenja ili povećanja) u pojedinim rubnim dijelovima kroz dodatna istraživanja i reviziju stručne podloge.

Za regionalni park i značajni krajobraz ne postoji zakonska obveza izrade PPPPO-a.

Područje uz rijeku Dravu je zaštićeno (u kategoriji Regionalnog parka Mura - Drava) kao i područje Kalnika (u kategoriji značajnog krajobraza), a područja su dijelom i u okviru Ekološke mreže Natura 2000. Kako su slijedom navedenog određene mjere zaštite, ali i mogućnosti razvoja unutar zaštićenog područja, iste će se detaljirati Planom upravljanja tim područjima (koji je obvezno donijeti temeljem Zakona o zaštiti prirode), obveza izrade PPPPO-a se ne bi predlagala 3. izmjenama i dopunama PPŽ-a.

Eventualna obveza izrade PPPPO-a za područje Hrvatskog zagorja (u slučaju zaštite u kategoriji regionalnog parka), područja uz rijeku Dravu (zaštićenog u kategoriji regionalnog parka), odnosno područje Kalnika (zaštićenog u kategoriji značajnog krajobraza), mogla bi se odrediti Državnim planom prostornog razvoja za cjelokupni

obuhvat regionalnih parkova, odnosno značajnog krajobraza s obzirom da se obuhvat područja zaštite odnosno područja predloženog za zaštitu proteže na prostor dviju ili više Županija.

U narednom razdoblju će se prema potrebi izraditi i urbanistički planovi uređenja državnog značaja i to za prostore za koje će se 3. izmjenama i dopunama PPŽ-a (u izradi), odnosno Državnim planom prostornog razvoja po njegovom donošenju,temeljem propisa odrediti obveza izrade takvog prostornog plana.

Županijska razina

Prostorni plan Varaždinske županije, kao temeljni dokument prostornog uređenja Županije, donesen je još 2000. godine (»Službeni vjesnik Varaždinske županije«, broj 8/00), s dvije (ciljane) izmjene i dopune koje su se odnosile na područje gospodarenja otpadom (2006. god. - »Službeni vjesnik Varaždinske županije«, broj 29/06) i na izgradnju u funkciji poljoprivrede i osiguranje uvjeta za izgradnju elektroničke komunikacijske infrastrukture u pokretnoj mreži (2009. god. - »Službeni vjesnik Varaždinske županije«, broj 16/09).

Pošto predviđena izrada novog PPŽ-a nije mogla biti pokrenuta jer nisu stvoreni potrebni preduvjeti prema Zakonu o prostornom uređenju, (te je bilo procijenjeno da neće biti ni provedeni u skorijem vremenskom razdoblju), pokrenuta je izrada sveobuhvatnih 3. izmjena i dopuna PPŽ-a (u izradi) donošenjem Odluke o izradi 3. izmjena i dopuna Prostornog plana Varaždinske županije (»Službeni vjesnik Varaždinske županije«, broj 26/18). Sveobuhvatne izmjene i dopune PPŽ-a bile su pokrenute radi usklađenja s novim propisima s područja prostornog uređenja i propisima drugih nadležnih propisa koji su od utjecaja na prostorno planiranje, novim strategijama, drugim dokumentima na državnoj i županijskoj razini, kao i usklađenja s novim zahtjevima korištenja i zaštite prostora.

Temeljni ciljevi i strateška planska rješenja PPŽ-a, te ključne smjernice i preporuke za izradu dokumenata prostornog uređenja niže razine, koji su sadržani u važećem PPŽ-u zadržavaju se u 3. izmjenama i dopunama PPŽ-a, jer su dobri i nije ih potrebno radikalno mijenjati.

Generalno određenje 3. izmjena i dopuna PPŽ-a je da se prostorni razvoj mora odvijati na načelima održivog razvoja, u okviru kojeg su usklađeni gospodarski, društveni i okolišni elementi, tj. omogućavanje napretka uz racionalno korištenje prostora, odnosno učinkovitu zaštitu i očuvanje kapaciteta prostora, te unaprjeđenje postojećeg stanja u prostoru/okolišu. Takvo određenje 3. izmjena i dopuna PPŽ-a značajno dobiva na važnosti kroz primjenu propisa o zaštiti okoliša temeljem kojih su provedeni odgovarajućih postupci (ocjena o potrebi strateške procjene i ocjena prihvatljivosti za ekološku mrežu), odnosno koji se provode (strateška procjena utjecaja na okoliš i glavna ocjene prihvatljivosti za ekološku mrežu).

Donošenje 3. izmjena i dopuna PPŽ-a predviđa se u sljedećem izvještajnom razdoblju.

Donošenjem Državnog plana prostornog razvoja RH (u izradi) i propisa o izradi prostornih planova županijske i lokalne razine (u izradi), uz već usvojenu Strategiju prostornog razvoja i usvojene podzakonske propise (Uredba o informacijskom sustavu prostornog uređenja, Uredba o određivanju građevina, drugih zahvata u prostoru i površina državnog i područnog (regionalnog) značaja), stvorit će se pretpostavke za izradu nove generacije prostornih planova, sukladno novom Zakonu o prostornom uređenju, pa tako i novog PPŽ-a.

Iako se u ovoj ocjeni ne može procijeniti kada bi izrada novog PPŽ-a mogla započeti, smatra se svrhovitim da s izradom treba započeti čim se za to steknu uvjeti, pošto je donošenje novog PPŽ-a uvjet za izradu i donošenje novih prostornih planova uređenja gradova i općina prema novom sustavu prostornog uređenja.

Za prostore za koje će se 3. izmjenama i dopunama PPŽ-a (u izradi), odnosno novim PPŽ-om, odrediti obveza izrade urbanističkih planova uređenja županijskog značaja u narednom razdoblju bit će potrebno izraditi takve planove. Dinamika izrade tih planova ovisit će o dinamici i potrebama realizacije pojedinih planiranih sadržaja, odnosno izdvojenih građevinskih područja izvan naselja.

Lokalna razina

Prostorni planovi uređenja gradova i općina također bi se u budućem razdoblju trebali temeljiti na novom sustavu prostornog uređenja i novom PPŽ-u.

Do uspostavljanja novog sustava prostornog uređenja, prostorni planovi uređenja gradova i općina se temelje na važećem PPŽ-u, odnosno temeljit će se na 3. (sveobuhvatnim) Izmjenama i dopunama PPŽ-a kada se iste usvoje.

Po usvajanju 3. izmjena i dopuna PPŽ-a koji će biti bitno suvremeniji u odnosu na trenutno važeći PPŽ, izrada prostornih planova uređenja gradova i općina neće biti nužna u cilju usklađenja s planom višeg reda za građevine, površine i zahvate državnog i županijskog značaja, pošto će se potrebne dozvole za izgradnju tih građevina izdavati temeljem 3. izmjena i dopuna PPŽ-a (za građevine, površine i zahvate državnog značaja do donošenja Državnog plana prostornog razvoja RH).

U slučaju izmjene prostornih planova uređenja gradova i općina prema potrebama JLS-a (u cilju osiguranja uvjeta za razvoj gospodarstva i drugih za JLS značajnih segmenata), u iste će biti obavezno ugraditi/preuzeti prostore za smještaj postojećih, planiranih i planiranih mogućih/alternativnih građevina i površina, te zahvata u prostoru od važnosti za Državu i Županiju, uz uvažavanje ograničenja korištenja prostora određenih 3. izmjenama i dopunama PPŽ-a. Isto tako će biti potrebno u prostorne planove uređenja gradova i općina ugraditi planska određenja (i ograničenja) za sadržaje i namjene koje su predmet lokalne razine planiranja prema smjernicama i uvjetima određenim u 3. izmjenama i dopunama PPŽ-a.

Iako je veći broj JLS-a u ovom izvještajnom razdoblju donijelo ili pokrenulo izmjene i dopune svojih prostornih planova uređenja gradova i općina, između ostalog i u cilju usklađenja s propisima vezanim uz prostorno uređenje, u narednom razdoblju se i nadalje ocjenjuje vjerojatnim pokretanje izmjena i dopuna prostornih planova uređenja gradova i općina. To se prvenstveno odnosi na preispitivanja planiranja velikog broja urbanističkih planova uređenja određenih u prostornim planovima uređenja gradova i općina (temeljem ranije važećih propisa), te njihovo reduciranje s obzirom da su se promijenili zakonski uvjeti i obveze u tom smislu (detaljnije obrađeno u poglavlju *III.1.4. Osvrt na izradu i donošenje prostornih planova i vezana problematika*), ali i na potrebu određivanja izgrađenog i neizgrađenog dijela građevinskog područja, te njegova uređenog i neuređenog dijela, temeljem čega se u prostornim planovima uređenja gradova i općina propisuje obveza izrade urbanističkih planova uređenja ili uvjeta provedbe zahvata s detaljnošću propisanom za urbanistički plan uređenja.

S obzirom da se prema važećoj zakonskoj regulativi više ne izrađuju detaljni planovi uređenja za pojedine prostore, a prema prijelaznim odredbama Zakona o prostornom uređenju postojeći planovi ove razine smatraju se urbanističkim planovima uređenja, i nadalje se ocjenjuje potrebnim da pojedine JLS-e proanaliziraju i procijene da li su prostorno-planska rješenja definirana detaljnim planovima uređenja ili još starijim provedbenim urbanističkim planovima još uvijek aktualna, te ih prema potrebi ugraditi u propisane vrste prostornih planova (urbanistički plan uređenja ili u prostorni plan uređenja grada ili općine).

Sukladno propisima s područja zaštite okoliša i prirode, za prostorne planove lokalnog značaja ili njihove izmjene i dopune se prije početka izrade tih prostornih planova provode postupci ocjene o potrebi provedbe strateške procjene utjecaja na okoliš i prethodne ocjene utjecaja na ekološku mrežu. U tim prethodnim postupcima se procjenjuje da li je potrebno ili nije potrebno provoditi postupke strateške procjene utjecaja na okoliš ili glavne ocjena u tijeku izrade prostornih planova na lokalnoj razini, odnosno njihovih izmjena i dopuna.

Na lokalnoj razini će se u narednom razdoblju izrađivati i urbanistički planovi uređenja, koji su planirani ili će se planirati kroz prostorne planove uređenja općina i gradova, a dinamika njihove izrade ovisiti će o potrebama i mogućnostima JLS-a.

IV.2.2. Izrada drugih dokumenata koji utječu na prostor

Od drugih dokumenata koji utječu na prostor ocjenjuje se potrebnim izraditi:

- studijsku dokumentaciju za buduće gospodarenje mineralnim resursima na području Varaždinske županije, odnosno Republike Hrvatske, kojom bi se uz geološku potencijalnost, te prostorne elemente i elemente zaštite okoliša, zaštite prirodnih, kulturnih i drugih dobara ispitale i realne potrebe Varaždinske županije, odnosno Republike Hrvatske za mineralnim sirovinama, te društveni i gospodarski značaj eksploatacije mineralnih sirovina, kao i utjecaj rudarskih tehnologija na okoliš/prostor, te pitanje tržišta i izvoza mineralnih sirovina
- reviziju Rudarsko-geološke studije Varaždinske županije
- studijsku dokumentaciju kojom će se istražiti mogući alternativni koridor cestovnog spoja od Varaždina prema Međimurskoj županiji, te sukladno određenju razraditi trasu
- studijsku dokumentaciju kojom će se istražiti mogućnosti smještavanja elektrana na obnovljive izvore energije
- studiju upravljanja klizištima na području Varaždinske županije, kartiranje klizišta u georeferencijalnom sustavu, te utjecaj na kritičnu infrastrukturu
- krajobraznu osnovu koja će objediniti odgovarajuće podatke o prirodnim, ekološkim, kulturnim, povijesnim, estetskim i gospodarstvenim vrijednostima prostora i trajno ga dopunjavati sukladno novim znanstvenim i stručnim spoznajama
- socijalno-demografsku studiju.

IV.3. PREPORUKE MJERA I AKTIVNOSTI ZA UNAPRJEĐENJE PROSTORNOG RAZVOJA

Na temelju analiza i ocjena provedenih u okviru izrade ovog Izvješća o stanju u prostoru, predlažu se slijedeće preporuke mjera i aktivnosti za unaprjeđenje prostornog razvoja Varaždinske županije, koje je svrhovito uvažavati prilikom izrade prostornih planova i njihovih izmjena i dopuna:

- Potrebno je analizirati planirana građevinska područja, kako za razvoj naselja, tako i za sadržaje koji se planiraju kao izdvojena građevinska područja izvan naselja, te u daljnjem planiranju tih područja zastupati racionalni pristup temeljen na realnim potrebama, demografskim kretanjima, konkretnim programima, racionalnim mogućnostima opremanja komunalnom i drugom potrebnom infrastrukturom i sl. Bilo bi svrhovito da lokalna zajednica prilikom izrade izmjena i dopuna prostornih planova ili izrade novih preispita sva planirana građevinska područja, te predloži njihovo realno oblikovanje temeljeno na navedenim analizama. Racionalno korištenje prostora podrazumijeva davanje prednosti korištenju slobodnih i neiskorištenih površina unutar postojećeg građevinskog područja, u odnosu na daljnje širenje tih područja, odnosno izbjegavanje zauzimanja novih površina dok postojeće, slobodne površine unutar građevinskog područja nisu iskorištene, a tek izuzetno u posebno opravdanim i argumentiranim slučajevima odstupiti od takvog načela.

Radni materijal 3. izmjena i dopuna Prostornog plana Varaždinske županije daje osnovna načela racionalnog pristupa dimenzioniranju građevinskih područja.

Bilo bi nužno i na državnoj razini usvojiti odgovarajuće kriterije i mehanizme koji će doprinijeti racionalnijem pristupu u dimenzioniranju građevinskih područja, uključivo i potrebne fiskalne mjere, te osigurati učinkovit nadzor.

- Bilo bi svrhovito preispitati potrebu i racionalnost planiranja velikog broja gospodarskih (proizvodnih i poslovnih) zona u pojedinim JLS-ima, kako u odnosu na njihovu veličinu, tako i na mogućnost rješavanja imovinsko-pravnih odnosa i infrastrukturnog opremanja, te planiranje i razvoj tih namjena uskladiti sa strateškim i programskim dokumentima državne, županijske i lokalne razine.

- Poželjno je poticati disperziju gospodarskih djelatnosti u lokalne centre s ciljem aktiviranja neiskorištenih potencijala i jačanja policentrične strukture gradova i naselja.

- Postoji potreba za izgradnjom hotela, motela, pansiona i sl, a osobito prostora za smještaj kampova, pa će u narednom razdoblju trebati planirati prostore za takve sadržaje, uvažavajući prostorne mogućnosti, te klimatske i druge karakteristike Županije.

- Potrebno je ocijeniti svrhovitost daljnjeg zadržavanja u prostornim planovima onih namjena koje se u dužem periodu nisu započele realizirati, te nema naznaka da bi se iste mogle realizirati u nerednom razdoblju, prvenstveno vezano uz područja koja su pod primjenom članka 43., stavka 6. Zakona o prostornom uređenju.

- Razvoj društvene infrastrukture uglavnom je koncipiran i zadovoljavajuće obuhvaćen važećom prostorno-planskom dokumentacijom, a za daljnje unaprjeđenje standarda društvene infrastrukture u Županiji i JLS-ima bilo bi potrebno izvršiti preciznije analize i definirati koji su to potrebni ili poželjni sadržaji u pojedinim sredinama, te za njih, ukoliko će biti potrebno, osigurati neke nove ili dodatne prostorne pretpostavke. Posebno je svrhovito istražiti potrebe za prostornim razmještajem kapaciteta za brigu o starijoj populaciji i populaciji s posebnim potrebama, te ukoliko postoje potrebe i zahtjevi, obuhvatiti takve sadržaje prostorno-planskom dokumentacijom.

  Pri tome treba poštivati koncept policentričnog razvitka, ali i postojeće datosti u prostoru koje proizlaze iz demografskog potencijala, gospodarske slike i infrastrukturne opremljenosti.

  Posebno je značajno osmisliti i usvojiti održiv koncept razvoja ruralnog i pograničnog područja koji će se po potrebi dodatno razraditi i kroz prostorno-plansku komponentu.

- U narednom razdoblju potrebno je ispitivanje mogućnosti i planiranje odgovarajućih mjera za prostore, odnosno zahvate i građevine ozakonjene kroz propisani postupak tzv. (»legalizacija«), a koji nisu sukladni prostornim planovima i nisu kompatibilni s namjenama i korištenjem prostora u okruženju. Zahvate i građevine koji se neće ozakoniti trebati će ukloniti sukladno propisu, te prostore sanirati u mogućoj mjeri (posebice na vrijednim i značajnim područjima - zaštićena prirodna i kulturna dobra, vodonosna, krajobrazna i druga vrijedna područja).

- Po donošenju Državnog plana prostornog razvoja, kojim će se odrediti vrijedno poljoprivredno zemljište i šume od značaja za Državu, biti će potrebno odrediti vrijedno zemljište namijenjeno poljoprivredi i šumama od značaja za Županiju.

- Vezano uz usitnjenost poljoprivrednog posjeda i sporo rješavanje imovinsko-pravnih odnosa, na području Županije otežano je okrupnjavanje zemljišta, kao i provođenje drugih poticajnih mjera u poljoprivredi (npr. navodnjavanje), pa je nužno osmisliti efikasnije modele koji će omogućiti brže postizanje željenih ciljeva (primjerice osmisliti modele koji ne zahtijevaju vlasničko okrupnjavanje, već samo funkcionalno objedinjavanje na interesnim i ekonomskim načelima vlasnika zemljišta), a pri tome posebnu važnost treba posvetiti ekološkoj proizvodnji hrane. U tom smislu bilo bi svrhovito utvrditi stručna - specijalistička polazišta za određivanje takvih objedinjenih područja, odnosno kompleksa pogodnih za takvu vrstu poljoprivredne proizvodnje, te ih planski definirati i zaštititi, u skladu s posebnim programima, poticajima i opredjeljenjima Županije.

  Važan preduvjet za ispravno zoniranje poljoprivrednih površina u prosotrnim planovima je utvrđivanje stvarne vrijednosti poljoprivrednog zemljišta koje bi nadležna javnopravna tijela trebala utvrditi u skladu sa propisanim kategorijama, te ih potom na primjeren način označiti u planskim namjenama površina.

  Osmišljavanje i provođenje spomenutih mjera otvara povoljnije mogućnosti i za razvoj sustava navodnjavanja poljoprivrednih površina sukladno Planu navodnjavanja Varaždinske žipanije (»Službeni vjesnik Varaždinske županije«, broj 46/19).

Prostorni uvjeti za razvoj obiteljskih poljoprivrednih gospodarstava na području Varaždinske županije osiguravaju se i kroz prostorno-plansku dokunmentaciju, a bilo bi svrhovito da JLS-e imaju jasna opredjeljenja i stavove koje poljoprivredne djelatnosti i kojih kapaciteta žele zadržati u građevinskim područjima naselja, a koje žele usmjeriti izvan tih područja.

Pošto je Varaždinska županija bogata vodnim resursima bilo bi interesantno analizirati eventualne mogućnosti u razvoju akvakulture, te dobivene rezultate po potrebi obuhvatiti prostorno-planskom dokumentacijom.

- U cilju unaprjeđenja prostorno-planske dokumentacije u dijelu koji se odnosi na šume i šumsko zemljište bit će potrebno, putem nadležnih javnopravnih tijela, provesti usklađivanje podataka o šumskim površinama iz različitih izvora sa stvarnim stanjem i utvrditi njihovu kategorizaciju, te definirati odgovarajuće režime i uvjete planiranja na šumskim površinama i u kontaktnom području.

- Jedan od naglašenih strateških ciljeva Države na županijskom području je zaštita ležišta pitke vode, te će u tom cilju biti potrebno dosljedno provoditi važeće odluke o zonama sanitarne zaštite izvorišta pitke vode na području Varaždinske županije i Studije izvodljivosti za aglomeracije (vezano uz odvodnju), kao i Programe provođenja mjera zaštite i sanacije izvorišta.

- U cilju zaštite od poplava potrebno je, uz poboljšanje sustava obrane izgradnjom zaštitnih građevina respektirati najnovije procjene rizika, te prilikom planiranja korištenja prostora u prostornim planovima izbjegavati planiranje izgradnje na potencijalno ugroženim područjima, odnosno prethodno izgraditi planirane zaštitne vodne građevine, a tek potom eventualno planirati nove aktivnosti u tako zaštićenim područjima u skladu s aktualnom studijskom dokumentacija i idejnim rješenjima uređenja slivova rijeka na području Varaždinske županije.

- Održivo gospodarenje mineralnim sirovinama (istraživanje i eksploatacija) će se do donošenja Državnog plana prostornog razvoja provoditi prema 3. izmjenama i dopunama Prostornog plana Županije temeljenim na Rudarsko - geološkoj studiji Varaždinske županije.

  Osobito je značajno dosljedno provoditi sanaciju prostora nakon završene eksploatacije, odnosno nakon završene pojedine faze eksploatacije, ili trajnog obustavljanja rudarskih radova, te realizirati planirane namjene u skladu s prostornim planovima i drugim dokumentima.

  Temeljem propisa o rudarstvu potrebno je odrediti lokacije za odlaganje viška iskopa za područja JLS-a koje takve lokacije još nisu odredile.

- Vezano uz provedbu načela o racionalnom gospodarenju energijom potrebno je istražiti realne/svrhovite mogućnosti korištenja alternativnih izvora energije na području Varaždinske županije, te se opredijeliti o njihovu korištenju i po potrebi ih ugraditi u prostorne planove. Također je svrhovito nastaviti s poticanjem osiguranja i poboljšanja energetske učinkovitosti zgrada kroz obnovu postojećih i izgradnju novih niskoenergetskih zgrada (uključivo i odabirom lokacije i položaja u prostoru koji osiguravaju bolju energetsku učinkovitost, a što se kao smjernica ugrađuje u prostorne planove).

- U cilju korištenja alternativnih izvora za proizvodnju energije na području Varaždinske županije kroz 3. Izmjene i dopune Prostornog plana Varaždinske županije određuju se površine infrastrukturnih sustava za elektrane županijskog značaja (10-20 MW) i državnog značaja (veće od 20 MW) do donošenja Državnog plana prostornog razvoja, dok je prostorno-planskom dokumentacijom JLS-a potrebno planirati područja infrastrukturnih sustava za elektrane lokalnog značaja (manje od 10 MW).

- U pogledu razvoja prometne infrastrukture i njenog planiranja u prostorno-planskoj dokumentaciji potrebno je naglasiti da će ta infrastrukturna komponenta u dijelu koji je od državnog značaja biti obuhvaćena Državnim planom prostornog razvoja RH. U cilju optimalnog planiranja na državnoj razini Županija mora definirati svoje interese. Pri tome se naglašava potreba unaprjeđenja i osiguranja kvalitetne cestovne veze između Varaždinske i susjednih županija: s Međimurskom županijom (na području Grada Varaždina i Općine Sv. Đurđ), s Krapinsko-zagorskom županijom (realizacija Zagorske brze ceste), s Koprivničko-križevačkom županijom (realizacija Podravske brze ceste), sa Zagrebačkom županijom i Gradom Zagrebom (spojna cesta od čvora autoceste u Brezničkom Humu do tzv. Zagrebačkog prstena). Od značaja je kvalitetnije povezivanje zapadnog i južnog dijela Županije (od područja Bednje, Lepoglave i Ivanca prema Novom Marofu i Brezničkom Humu) i rasterećenje državne ceste D2 na području Općina Sračinec i Petrijanec.

  U pogledu željezničke infrastrukture od osobitog je značaja realizacija brze pruge Čakovec-Varaždin-Lepoglava-Zagreb, kao dvokolosječne elektrificirane željezničke pruge, uz prethodno određenje trase Lepoglavske spojnice.

Planiranje i razvoj prometne infrastrukture i prijevoznih usluga na području Varaždinske županije treba temeljiti na Master planu integriranog prijevoza putnika i Master planu integriranog prijevoza tereta čija je izrada u pripremi. U okviru tog dokumenta treba preispitati potrebu osnivanja intermodalnog terminala, a u slučaju iskazanog interesa planirati odgovarajući prostor.

- Elektroničke komunikacijske zone namijenjene izgradnji samostojećih antenskih stupova definirane su objedinjenim Planom razvoja pokretne komunikacijske infrastrukture (prema Uredbi o mjerilima razvoja elektroničke komunikacijske infrastrukture i druge povezane opreme) koji je ugrađen u 3. izmjene i dopune Prostornog plana Varaždinske županije.

  S obzirom da je jedan od važnih projekata Varaždinske županije razvoj infrastrukture širokopojasnog pristupa internetu, u slučaju potrebe prostorno-planskom dokumentacijom treba obuhvatiti i potrebne zahvate u prostoru.

- U cilju unaprjeđenja stanja u dijelu opskrbe električnom energijom u narednom razdoblju se očekuje realizacija sukladno Desetogodišnjem planu razvoja hrvatske prijenosne mreže (2018. - 2027.), a od zahvata su najznačajniji: revitalizacija HE Varaždin i povećanje instalirane snage za 16 MW, te revitalizacija postrojenja 110 kV HE Čakovec, revitalizacije DV 110 kV Nedeljanec - Formin (povećanje prijenosne snage), DV 110 kV Nedeljanec - Jertovec (starost opreme), DV 110 kV Nedeljanec - Čakovec 1 i DV Nedeljanec - Čakovec 2 i rekonstrukcija TS 100 Nedeljanec. U 3. izmjenama i dopunama PPŽ-a u izradi rezerviran je koridor za DV 2 x 400 kV HE Dubrava - RP Drava uz postojeći dalekovod, zamjena dalekovoda Kneginec - Varaždinske Toplice i Nedeljanec - Vinica sa 35 kV na 110 kV (u koridoru postojećih 35 KV dalekovoda), DV 110 TS Varaždin II - dalekovod 110 kV Nedeljanec - Čakovec, DV 2 x 110 kV od dalekovoda DV 110 kV (TS Nedeljanec - PTE Jertovec - TS 35/10 kV Novi Marof. Planirana je izgradnja TS 110 kV Vinica, Varaždin II, Brezje, Varaždinske Toplice, Novi Marof uz/umjesto postojećih TS 35 kV.

- Daljnji razvoj plinoopskrbe temelji se na Desetogodišnjem planu razvoja plinskog transportnog sustava Republike Hrvatske 2018. - 2027., pri čemu je od osobitog značaja izgradnja planiranih magistralnih plinovoda. Distributivnu mrežu treba unapređivati sukladno Studiji opskrbe prirodnim plinom Županije Varaždinske.

- Sustavi vodoopskrbe i odvodnje ugrađeni su u prostorne planove sukladno do sada izrađenim razvojnim dokumentima, a eventualna nova rješenja, ukoliko nisu, treba obuhvatiti izmjenama i dopunama prostornih planova u opsegu ovisnom o razvojnim programima. Njihovom realizacijom se prioritetno podiže standard življenja stanovništva, ali se i znatno unaprjeđuje razina komunalne opremljenosti određenih prostora, što olakšava realizaciju drugih planiranih zahvata u prostoru, kao i eventualno planiranje novih. U provedbi je izgradnja aglomeracija temeljem Studija izvodljivosti za aglomeracije na području Varaždinske županije.

- Svrhovito je izraditi krajobraznu osnovu Varaždinske županije koja bi bila prostorno-planska podloga integralne zaštite prirodnih i stvorenih vrijednosti prostora i identiteta krajolika. Krajobrazna osnova daje krajobrazni okvir za politiku planiranja, što uključuje i preporuke vezane uz kapacitete raznolikih krajobraza u odnosu na nove razvojne zahvate.

  Potrebno je preispitati moguću razinu zaštite zapadnog dijela Županije (kategorija park prirode / regionalni park Hrvatsko zagorje) i obuhvat zaštite (područje Ravne gore i Ivančice) kroz reviziju ili izradu nove stručne podloge za zaštitu.

- U cilju uspostave Regionalnog centra gospodarenja otpadom koji je smješten u susjednoj Koprivničko-križevačkoj županiji, na području Varaždinske županije potrebno je realizirati planiranu pretovarnu stanicu i prateću logistiku. Potrebno je provoditi sanaciju postojećih odlagališta i otpadom onečišćenih površina, te voditi brigu da se u prelaznom periodu osigura provođenje svih propisanih obveza. Potrebno je odrediti način zbrinjavanja otpada koji sadrži azbest.

- Kako bi se sve aktivnosti vezane uz sustav prostornog planiranja mogle provoditi pravodobno i učinkovito, zakonska je obveza, ali i operativna nužnost dovršiti Informacijski sustav prostornog uređenja (ISPU) sukladno Zakonu o prostornom uređenju i Uredbi o informacijskom sustavu prostornog uređenja, dovršenjem razvoja novih modula ISPU-a. To se osobito odnosi na modul ePlanovi-editor, kako bi se prostorni planovi iz nove generacije prostornih planova mogli u tehničkom smislu izraditi na način kakav je predviđen Zakonom i podzakonskim aktima.

- Vezano uz Informacijski sustav prostornog uređenja (ISPU) županijski zavodi će i nadalje imati naglašenu i odgovornu ulogu u vođenju, punjenju i održavanju sustava, kontroli izrade dokumenata prostornog uređenja (ukoliko ih izrađuju ovlašteni subjekti), a ukoliko su sami županijski zavodi izrađivači prostornih

planova, tada imaju odgovornost i zadaću izrađivati iste sukladno novim standardima i pravilima koja će se uspostaviti, što može zahtijevati dodatno opremanje Zavoda za prostorno uređenje Varaždinske županije (opremom i stručnim kadrom), kao i potrebno osposobljavanje i edukaciju.

ZAVOD ZA PROSTORNO UREĐENJE
VARAŽDINSKE ŽUPANIJE

Ravnateljica
Tanja Martinec, dipl.inž.arh., v.r.

V. IZVORI PODATAKA

U izradi ovog Izvješća o stanju u prostoru korišteni su podaci prikupljeni od pojedinih nadležnih javnopravnih tijela ili preuzeti sa njihovih mrežnih stranica, te podaci iz pojedinih dokumenata (strategija, studija, programa, projekata i sl.).

Javnopravna tijela

- MINISTARSTVO GRADITELJSTVA I PROSTORNOGA UREĐENJA - uključivo mrežne stranice Ministarstva - Informacijski sustav prostornog uređenja - ISPU
- MINISTARSTVO ZAŠTITE OKOLIŠA I ENERGETIKE - uključivo mrežne stranice Ministarstva
  - Zavod za zaštitu okoliša i prirode
- MINISTARSTVO POLJOPRIVREDE
  - Uprava šumarstva, lovstva i drvne industrije
- MINISTARSTVO UNUTARNJIH POSLOVA, RAVNATELJSTVO CIVILNE ZAŠTITE
- MINISTARSTVO KULTURE, Uprava za zaštitu kulturne baštine, Konzervatorski odjel u Varaždinu
- MINISTARSTVO GOSPODARSTVA, PODUZETNIŠTVA I OBRTA
- MINISTARSTVO REGIONALNOG RAZVOJA I FONDOVA EUROPSKE UNIJE

- DRŽAVNA GEODETSKA UPRAVA
  - Središnji ured
  - Područni ured za katastar Varaždin
- DRŽAVNI ZAVOD ZA STATISTITKU - mrežne stranice Zavoda
- HRVATSKA AGENCIJA ZA POŠTU I ELEKTRONIČKE KOMUNIKACIJE (HAKOM) - uključivo mrežne stranice Agencije
- HRVATSKE VODE - uključivo mrežne stranice tog tijela
  - Vodnogospodarski odjel za Muru i gornju Dravu, Varaždin
  - Vodnogospodarski odjel za Gornju Savu, Zagreb - Vodnogospodarska ispostava za mali sliv«Zelina - Lonja«
  - Vodnogospodarska ispostava za mali sliv »Plitvica-Bednja«
- HRVATSKE ŠUME d.o.o.
- PLINACRO d.o.o. Operator plinskog transportnog sustava
- HRVATSKE CESTE d.o.o,
- HŽ INFRASTRUKTURA d.o.o.,
- HRVATSKI OPERATER PRIJENOSNOG SUSTAVA d.o.o,
  - Sektor za razvoj, priključenja, izgradnju i upravljanje imovinom
- HRVATSKA ELEKTROPRIVREDA - Operator distributivnog sustava d.o.o.
  - Elektra Varaždin, Varaždin
  - Elektra Zagreb, Terenska jedinica Sveti Ivan Zelina
  - Elektra Koprivnica, Koprivnica

- ŽUPANIJSKA UPRAVA ZA CESTE VARAŽDINSKE ŽUPANIJE, Varaždin
- JAVNA USTANOVA »PRIRODA VARAŽDINSKE ŽUPANIJE«, Varaždin
- UPRAVNA TIJELA VARAŽDINSKE ŽUPANIJE
  - Upravni odjel za prostorno uređenje, graditeljstvo i zaštitu okoliša

  - Upravni odjel za gospodarstvo, financije i europske poslove
  - Upravni odjel za poljoprivredu i ruralni razvoj
  - Upravni odjel za zdravstvo, socijalnu skrb i civilno društvo
- GRAD VARAŽDIN, Upravni odjel za prostorno uređenje i graditeljstvo
  - TERMOPLIN d.d. Varaždin
  - VARKOM d.d, Varaždin
  - IVKOM-VODE d.o.o.Ivanec
  - IVKOM-PLIN d.o.o. Ivanec

Dokumenti

- Prostorni plan Varaždinske županije (»Službeni vjesnik Varaždinske županije«, broj 8/00, 29/06 i 16/09) i Nacrt prijedloga 3. izmjena i dopuna Prostornog plana Varaždinske županije
- Prostorni planovi uređenja općina/gradova s područja Varaždinske županije
- Strategija prostornog razvoja Republike Hrvatske (»Narodne novine«, broj 106/17)
- Strategija prometnog razvoja Republike Hrvatske od 2017. do 2030. (»Narodne novine«, broj 68/16)
- Zakon o prostornom uređenju (»Narodne novine«, 153/13, 65/17, 114/18, 39/19)
- Pravilnik o sadržaju i obveznim prostornim pokazateljima izvješća o stanju u prostoru (»Narodne novine«, broj 48/14 i 19/15)
- Uredba o određivanju građevina, drugih zahvata u prostoru i površina državnog i područnog (regionalnog) značaja (»Narodne novine«, broj 37/14, 154/14)
- Uredba o indeksu razvijenosti (»Narodne novine«, broj 131/17)
- Dokumenti vezani uz Popis stanovništva 2011. god.
- Odluka o određivanju ranjivih područja u Republici Hrvatskoj (»Narodne novine«, broj 130/12)
- Odluka o obuhvatu i razvrstavanju jedinica lokalne samouprave koje stječu status brdsko-planinskog područja (»Narodne novine«, broj 24/19)
- Odluka o razvrstavanju javnih cesta ((»Narodne novine«, broj 103/18)
- Odluka o razvrstavanju željezničkih pruga (»Narodne novine«, broj 3/14, 72/17)
- Desetogodišnji plan razvoja plinskog transportnog sustava Republike Hrvatske 2018. - 2027.
- Desetogodišnji plan razvoja hrvatske prijenosne mreže (2018.-2027.)
- Županijska razvojna strategija Varaždinske županije za razdoblje 2011. do 2013. (»Službeni vjesnik Varaždinske županije«, broj 36/10, 53/15 i 7/17)
- Županijska razvojna strategija Varaždinske županije za razdoblje 2014. do 2020. - u izradi (konačni prijedlog 2018. godine)
- Regionalni razvojni koncept Varaždinske županije od 23.9.2015.
- Strategija razvoja turizmaVaraždinske županije 2015.-2025. (»Službeni vjesnik Varaždinske županije«, broj 53/15)
- Procjena ugroženosti stanovništva, materijalnih i kulturnih dobara i okoliša za Varaždinsku županiju (»Službeni vjesnik Varaždinske županije«, broj 23/15)
- Master plan za integrirani prijevoz putnika (»Službeni vjesnik Varaždinske županije«, broj 54/17)
- Rudarsko - geološka studija Varaždinske županije (»Službeni vjesnik Varaždinske županije«, broj 29/16)
- Plan navodnjavanja Varaždinske žipanije (»Službeni vjesnik Varaždinske županije«, broj 46/19)
- Studija zaštite voda Varaždinske županije - usvojena na sjednici Županijske skupštine 15.10.2007. godine
- Studije izvodljivosti za aglomeracije na području Varaždinske županije:
  - Studija izvedivosti - Sustav odvodnje i pročišćavanja otpadnih voda Aglomeracije Varaždin (2017.)
  - Studija izvodljivosti s analizom troškova i koristi poboljšanja vodno-komunalne infrastrukture Aglomeracije Lepoglava (2018.)
  - Studija izvodljivosti - Sustav odvodnje i pročišćavanja otpadnih voda Aglomeracije Ivanec (2017.)
  - Studija izvedivosti - Sustav odvodnje i pročišćavanja otpadnih voda Aglomeracije Novi Marof (2017.)
  - Studija izvodljivosti - Sustav odvodnje i pročišćavanja otpadnih voda Aglomeracije Varaždinske Toplice (2017.)
  - Studija izvedivosti - Poboljšanje vodno-komunalne infrastrukture Aglomeracije Ludbreg (2017.)
  - Studija izvedivosti - Poboljšanje vodno-komunalne infrastrukture klastera Aglomeracije Veliki Bukovec i Sveti Petar Ludbreški (2017.)

  - Procjena ugroženosti stanovništva, materijalnih i kulturnih dobara i okoliša za Varaždinsku županiju i Plan zaštite i spašavanja Varaždinske županije (»Službeni vjesnik Varaždinske županije«, broj 23/15.)
- Strategija gospodarenja otpadom u Varaždinskoj županiji - usvojena na sjednici Županijske skupštine 07.02.2006.
- Plan gospodarenja otpadom u Varaždinskoj županiji za razdoblje od 2008. - 2015. godine (»Službeni vjesnik Varaždinske županije«, broj 9/08)
- Izvješće o provedbi Plana gospodarenja otpadom Republike Hrvatske za razdoblje 2017. - 2022. godine i Objedinjeno Izvješće o provedbi planova gospodarenja otpadom gradova i općina Varaždinske županije u 2018. godini (»Službeni vjesnik Varaždinske županije«, broj 46/19)
- Izvješće o stanju okoliša za razdoblje 2014. - 2017. god. (»Službeni vjesnik Varaždinske županije«, broj 78/18)
- Važeće odluke o zonama sanitarne zaštite izvorišta pitke vode na području Varaždinske županije
- Odluka o zaštiti izvorišta Varaždin, Bartolovec i Vinokoščak (»Službeni vjesnik Varaždinske županije«, broj 6/14)
- Odluka o zaštiti izvorišta Belski dol (»Službeni vjesnik Varaždinske županije«, broj 42/16, 60/16)
- Odluka o sanitarnim zonama zaštite izvorišta »Bistrica«, Beli zdenci«, »Žgano vino« i »Šumi« (»Službeni vjesnik Varaždinske županije«, broj 4/98)
- Odluka o zaštiti izvorišta »Ravna gora« i »Sutinska« (»Službeni vjesnik Varaždinske županije«, broj 9/98)
- Program za provođenje mjera zaštite i sanacije u zonama izvorišta Varaždin, Bartolovec i Vinokoščak (»Službeni vjesnik Varaždinske županije«, broj 7/17)
- Program za provođenje mjera zaštite i sanacije u zonama izvorišta Belski dol) (»Službeni vjesnik Varaždinske županije«, broj 49/18)

VI. POPIS SLIKA, GRAFIKONA I TABLICA

POPIS SLIKA

Slika 1. - Položaj Varaždinske županije u Republici Hrvatskoj
Slika 2. - Geološka karta Varaždinske županije
Slika 3. - Teritorijalno-administrativni ustroj - gradovi, općine i administrativna sjedišta
Slika 4. - Klasifikacija prostornih jedinica za statistiku (NUTS)
Slika 5. - Izvod iz baze podataka CORINE Land Cover Hrvatska za područje Varaždinske županije - 2018. godine
Slika 6. - Izvod iz kartografskog prikaza K1 PPŽ-a
Slika 7. - Kartografski prikaz K1 Nacrta prijedloga (u izradi) 3. izmjena i dopuna PPŽ-a
Slika 8. - Korištenje i namjena površina prema važećim PPUO/G-ova
Slika 9. - Planirana građevinska područja prema važećim PPUO/G-ovima
Slika 10. - Poljoprivredne površine
Slika 11. - Šumske površine
Slika 12. - Vodene površine
Slika 13. - Sustav središnjih naselja i razvojnih središta
Slika 14. - Zone gospodarskih namjena - zbirno
Slika 15. - Gospodarske zone državnog i županijskog značaja i gospodarske zone veće od 25 ha
Slika 16. - Zone ugostiteljsko turističke namjene - zbirno
Slika 17. - Karta geološke potencijalnosti Varaždinske županije
Slika 18. - Karta više geološke potencijalnosti mineralnih sirovina u zonama pogodnosti i u zonama konflikta u Varaždinskoj županiji
Slika 19. - Karta zabrana istraživanja i eksploatacije mineralnih sirovina u Varaždinskoj županije
Slika 20. - Karta istražnih prostora i eksploatacijskih polja mineralnih sirovina na prostoru Varaždinske županije
Slika 21. - Prikaz prostiranja strukturno-tektonskih jedinica s nosiocima geotermalne vode u Varaždinskoj županiji
Slika 22. - Napuštena eksploatacijska polja na području Varaždinske županije
Slika 23. - Prikaz vodnih površina, regulacijskih i zaštitnih građevina
Slika 24. - Karta opasnosti od poplava

Slika 25. - Sakupljači miješanog komunalnog i biorazgradivog otpada po jedinicama lokane samouprave na području Varaždinske županije
Slika 26. - Lokacije gospodarenja otpadom postojeća odlagališta otpada prema PPUO/G-ovima
Slika 27. - Mreža državnih, županijskih i lokalnih cesta i planiranih značajnijih cestovnih pravaca na području Varaždinske županije (prema Odluci o razvrstavanju javnih cesta (»Narodne novine«, broj 103/18) i aktualnoj dokumentaciji)
Slika 28. - Željeznički pravci na području Varaždinske županije
Slika 29. - Povezivanje željeznicom unutar funkcionalne regije Središnje Hrvatske-Lepoglavska spojnica
Slika 30. - Postojeće i planirane željezničke pruge na području Varaždinske županije
Slika 31. - Položaj Aerodroma Varaždin u prostoru
Slika 32. - Elektroenergetski sustav
Slika 33. - Mreža plinovoda području Varaždinske županije
Slika 34. - Zone zaštite izvorišta na području Varaždinske Županije
Slika 35. - Vodovod na području Varaždinske županije
Slika 36. - Odvodnja na području Varaždinske županije
Slika 37. - Zaštićeni dijelovi prirode Varaždinske županije
Slika 38. - Dijelovi prirode planirani za zaštitu kroz važeće PPUG/PPUO
Slika 39. - Rezervat biosfere Mura - Drava - Dunav
Slika 40. - Planiranje zaštite područja dijela Hrvatskog zagorja u prostornim planovima Varaždinske i Krapinsko - zagorske županije
Slika 41. - Područja ekološke mreže - Natura 2000 u Varaždinskoj županiji
Slika 42. - Karta kopnenih nešumskih staništa na području Varaždinske županije
Slika 43. - Krajobrazna regionalizacija Hrvatske
Slika 44. - Isječak iz kartografskog preglednika CORINE Land Cover tipizacija zemljišta, kao način identifikacije korištenja površina i određivanja tipologije krajobraza

POPIS GRAFIKONA

Grafikon 1. - Udio površina JLS u ukupnoj površini Županije, prema DGU iz srpnja 2018.
Grafikon 2. - Prostorna struktura korištenja i namjene površina Županije
Grafikon 3. - Planirana građevinska područja i njihova izgrađenost
Grafikon 4. - Struktura namjena građevinskog područja naselja - osnovne namjene
Grafikon 5. - Struktura namjena izdvojenog građevinskog područja izvan naselja - osnovne namjene
Grafikon 6. - Planirane izgrađene strukture izvan građevinskog područja
Grafikon 7. - Udio pojedinih vrsta javnih cesta na području Varaždinske županije u 2019. godini
Grafikon 8. - Udio pojedinih vrsta pruga na području Varaždinske županije
Grafikon 9. - Struktura izdanih akata prema vrstama namjene građevina

POPIS TABLICA

Tablica 1. - Podaci o površini Županije, općina i gradova - razni izvori
Tablica 2. - Prostorne jedinice (grad/općina) u Varaždinskoj županiji sa brojem naselja, površinom i gustoćom naselja
Tablica 3. - Osnovni pokazatelji demografske strukture iz Popisa stanovništva, kućanstava i stanova 2011. godine
Tablica 4. - Procjena ukupnog stanovništva Republike Hrvatske i Varaždinske županije 2012.-2018.
Tablica 5. - Prirodno kretanje stanovništva od 2012. do 2018.
Tablica 6. - Vanjska migracija stanovništva od 2014. do 2018.
Tablica 7. - Unutarnja migracija stanovništva prema području doseljenja i odseljenja u 2018.
Tablica 8. - Ukupno doseljeno i odseljeno stanovništvo u 2018.
Tablica 9. - Procjena stanovništva prema spolu i dobnim skupinama: usporedba 2011. - sredina 2017.
Tablica 10. - Struktura stanovništva prema dobi i spolu sredinom 2018. godine
Tablica 11. - Indeks razvijenosti jedinica lokalne samouprave i Županije
Tablica 12. - Odnos struktura korištenja i namjene površina (ha) 2015. - 2019.

Tablica 13. - Prostorna struktura korištenja i namjene površina Županije
Tablica 14. - Planirana građevinska područja i njihova izgrađenost po JLS
Tablica 15. - Struktura namjena/rezervirane zone namjena građevinskog područja unutar naselja
Tablica 16. - Struktura namjena/rezervirane zone namjena izdvojenog građevinskog područja izvan naselja
Tablica 17. - Planirane izgrađene i neizgrađene strukture po JLS
Tablica 18. - Planirane izgrađene strukture izvan građevinskog područja
Tablica 19. - Gospodarska namjena po JLS s pretežitom namjenom unutar rezervirane zone građevinskog područja naselja
Tablica 20. - Gospodarska namjena po JLS s pretežitom namjenom unutar izdvojenog građevinskog područja izvan naselja
Tablica 21. - Gospodarska namjena po JLS s pretežitom namjenom unutar planiranih izgrađenih struktura izvan građevinskih područja
Tablica 22. - Ugostiteljsko turistička namjena po JLS
Tablica 23. - Tehničko - građevni kamen
Tablica 24. - Građevni pijesak i šljunak
Tablica 25. - Ciglarska glina
Tablica 26. - Kvarcni pijesak
Tablica 27. - Karbonatna mineralna sirovina za industrijsku preradbu
Tablica 28. - Površine planirane za iskorištavanje mineralnih sirovina
Tablica 29. - Ugljikovodici
Tablica 30. - Istražni prostori ugljikovodika
Tablica 31. - Geotermalna voda
Tablica 32. - Izvorište/vrelo
Tablica 33. - Prikaz lokacija odbačenog otpada sukladno dostavljenim podacima iz planova gospodarenja otpadom gradova i općina na području Varaždinske županije
Tablica 34. - Lokacije gospodarenja otpadom prema PPUO/G-ovima
Tablica 35. - Lokacije građevina/ uređaja za gospodarenje otpadom prema planovima gospodarenja otpadom JLS
Tablica 36. - Cestovna mreža prema vrsti cesta na području Varaždinske županije u 2019. i 2015. godini
Tablica 37. - Gustoća cestovne mreže na području Varaždinske županije u 2019. i 2015. godini
Tablica 38. - Zauzetost ukupne površine Varaždinske županije cestovnom mrežom
Tablica 39. - Duljina željezničkih pruga na području Varaždinske županije
Tablica 40. - Gustoća željezničkih pruga na području Varaždinske županije
Tablica 41. - Zauzetost ukupne površine Varaždinske županije željezničkim prugama
Tablica 42. - Broj baznih postaja, lokacija, antenskih stupova, antenskih prihvata i antenskih sustava u zatvorenom prostoru
Tablica 43. - Duljina vodova prijenosne mreže
Tablica 44. - Duljina vodova distributivne srednjenaponske mreže
Tablica 45. - Zaštićeni dijelovi prirode na području Varaždinske županije
Tablica 46. - Dijelovi prirode planirani za zaštitu
Tablica 47. - Strogo zaštićene i ugrožene vrste
Tablica 48. - Područja ekološke mreže - Natura 2000 u Varaždinskoj županiji
Tablica 49. - Pregled rijetkih i ugroženih tipova šumskih staništa na području Varaždinske županije
Tablica 50. - Pregled rijetkih i ugroženih tipova staništa na području Varaždinske županije
Tablica 51. - Obvezni prostorni pokazatelji
Tablica 52. - Prostorni planovi u izradi/izmjeni i dopuni i stavljanje izvan snage (stanje - 30.06.2019.)
Tablica 53. - Broj izdanih akata provedbe prostornih planova u vremenu od 2015. (od 1.07.2015.) do 2019. (do 30.6.2019.) god. - VARAŽDINSKA ŽUPANIJA - Upravni odjel za prostorno uređenje i graditeljstvo
Tablica 54. - Broj izdanih akata provedbe prostornih planova u vremenu od 2015. (od 1.07.2015.) do 2019. (do 30.6.2019.) god. - GRAD VARAŽDIN - Upravni odjel za prostorno uređenje i graditeljstvo
Tablica 55. - Broj izdanih akata provedbe prostornih planova (dozvole i rješenja o izvedenom stanju) u vremenu od 2015. (od 1.07.2015.) do 2019. (do 30.6.2019.) god. po nadležnim upravnim tijelima - VARAŽDINSKA ŽUPANIJA i GRAD VARAŽDIN
Tablica 56. - Pregled zaprimljenih i donesenih rješenja za ozakonjenje nezakonito izgrađenih zgrada

43.

Na temelju članka 14. stavka 1. Zakona o zaštiti zraka (»Narodne novine«, broj 127/19), članka 33. točke 34. Statuta Varaždinske županije (»Službeni vjesnik Varaždinske županije«, broj 14/18 i 7/20) i članka 56. Poslovnika o radu Županijske skupštine Varaždinske županije (»Službeni vjesnik Varaždinske županije«, broj 26/18 i 7/20), Županijska skupština Varaždinske županije, na sjednici održanoj 30. rujna 2020. godine, donosi

Z A K L J U Č A K
o prihvaćanju Izvješća o provedbi Programa zaštite zraka, ozonskog sloja, ublažavanja klimatskih promjena i prilagodbe klimatskim promjenama Varaždinske županije za razdoblje od 2015. do 2019. godine

Županijska skupština Varaždinske županije prihvaća Izvješće o provedbi Programa zaštite zraka, ozonskog sloja, ublažavanja klimatskih promjena i prilagodbe klimatskim promjenama Varaždinske županije za razdoblje od 2015. do 2019. godine.

KLASA: 351-01/19-01/5
URBROJ: 2186/1-01/1-20-86
Varaždin, 30. rujna 2020.

Predsjednik Županijske skupštine
mr.sc. Alen Runac, v.r.

I Z V J E Š Ć E
o provedbi Programa zaštite zraka, ozonskog sloja, ublažavanja klimatskih promjena i prilagodbe klimatskim promjenama Varaždinske županije za razdoblje od 2015. do 2019. godine

Varaždin, rujan 2020. godine.

SADRŽAJ:

str.

1. Uvod 4729

2. Stanje kvalitete zraka 4730
2.1. Državni dokumenti 4730
2.2. Godišnja izvješća o praćenju kvalitete zraka u RH 4731
2.3. Postojeća dokumentacija podataka o kvaliteti zraka 4736
2.4. Registar onečišćavanja okoliša 4737

3. Realizacija mjera iz Programa zaštite i poboljšanja kakvoće zraka Varaždinske županije 2015.-2019. 4741
3.1. Dokumentacija 4741
3.2. Mjerenja kvalitete zraka 4741
3.3. Mjere za smanjivanje emisija onečišćujućih tvari 4744
3.4. Mjere za smanjivanje emisija stakleničkih plinova 4748
3.5. Mjere za poticanje energetske učinkovitosti i uporabu OIE 4750
3.6. Ostale mjere 4756
3.7. Zapažanja JLS-a na zaštitu zraka 4758

4. Podaci o provedenom inspekcijskom nadzoru i izrečenim kaznama 4760

5. Podaci o korištenju financijskih sredstava za zaštitu i poboljšanje kvalitete zraka 4761

6. Prijedlog izmjena i dopuna postojećih dokumenata 4762

8. Zaključak 4762

Tablice:

Tablica 1: Procjene razina onečišćenosti zraka obzirom na zaštitu zdravlja ljudi za zonu HR1 u koju spada i Varaždinska županija prema Državnom planu zaštite zraka
Tablica 2: Program mjerenja razine onečišćenosti u državnoj mreži za trajno praćenje kvalitete zraka za Postaju Varaždin u zoni HR 01
Tablica 3: Dokumentacija i izvori podataka o kvaliteti zraka
Tablica 4: Broj obveznika plaćanja naknada za onečišćenja zraka za ugljikove, dušikove i sumporove okside; izvor: Fond za zaštitu okoliša i energetsku učinkovitost
Tablica 5: Popis velikih onečišćivača, Izvor: baza ROO-a za 2016.-2019. godinu
Tablica 6: Pregled podataka o ispuštanjima u zrak u t/god.
Tablica 7: Pregled podataka o ispuštanjima u zrak prema djelatnostima u t/god.
Tablica 8: Obveznici praćenja stanja zraka temeljem Rješenja o PUO i okolišne dozvole
Tablica 9: Broj vozila u Varaždinskoj županiji, PU varaždinska
Tablica 10: Podaci iz Registra OIEKPP
Tablica 11: Broj peludnih zrnca ambrozije za razdoblje 2010.-2019. godine
Tablica 12: Osvrt i zapažanja jedinica lokalne samouprave na zaštitu zraka
Tablica 13: Podaci o naknadama onečišćivača za emisije ugljikovih, dušikovih i sumporovih oksida za razdoblje 2010.-2012.

Slike:

Slika 1: Vremenski niz satnih koncentracija NO_2 na mjernoj postaji Varaždin-1 tijekom 2016. godine
Slika 2: Vremenski niz satnih koncentracija NO_2 na mjernoj postaji Varaždin-1 tijekom 2017. godine
Slika 3: Vremenski niz satnih koncentracija NO_2 na mjernoj postaji Varaždin-1 tijekom 2018. godine
Slika 4: Vremenski niz satnih koncentracija NO_2 na mjernoj postaji Varaždin-1 tijekom 2019. godine
Slika 5: Datumi s prekoračenjem ciljne vrijednosti za prizemni ozon na mjernoj postaji Varaždin u 2016. godini, 11 dana prekoračenja
Slika 6: Datumi s prekoračenjem ciljne vrijednosti za prizemni ozon na mjernoj postaji Varaždin u 2017. godini, 41 dan prekoračenja
Slika 7: Datumi s prekoračenjem ciljne vrijednosti za prizemni ozon na mjernoj postaji Varaždin u 2018. godini, 19 dana prekoračenja
Slika 8: Datumi s prekoračenjem ciljne vrijednosti za prizemni ozon na mjernoj postaji Varaždin u 2019. godini, 5 dana prekoračenja
Slika 9: Registar obnovljivih izvora energije i kogeneracije te povlaštenih proizvođača
Slika 10: Ukupan broj peludnih zrnaca ambrozije u razdoblju 2010.-2019.

1. UVOD

Temeljem obveze prema Zakonu o zaštiti zraka (»Narodne novine«, broj 127/19) Županijska skupština Varaždinske županije je na sjednici od 09.12.2014. godine donijela **Program zaštite zraka, ozonskog sloja, ublažavanja klimatskih promjena i prilagodbe klimatskim promjenama Varaždinske županije za razdoblje od 2015. do 2019. godine** (»Službeni vjesnik Varaždinske županije«, broj 54/14; nastavno: Program zaštite zraka).

Temeljem članka 14. Zakona o zaštiti zraka županijsko upravno tijelo nadležno za poslove zaštite okoliša **dužno je o provedbi Programa zaštite zraka izraditi izvješće koje usvaja predstavničko tijelo županije** i koje se objavljuje u službenom glasilu županije.

Sukladno članku 15. Zakona o zaštiti zraka i članku 3. Uredbe o informiranju i sudjelovanju javnosti i zainteresirane javnosti u pitanjima zaštite okoliša (»Narodne novine«, broj 64/08) ovo Izvješće o provedbi Programa zaštite zraka, ozonskog sloja, ublažavanja klimatskih promjena i prilagodbe klimatskim promjenama Varaždinske županije za razdoblje od 2015. do 2019. godine (nastavno: Izvješće) bilo je u sklopu savjetovanja sa zainteresiranom javnošću objavljeno na internetskim stranicama Varaždinske županije u razdoblju od 11.08. do 11.09.2020. godine, a radi pribavljanja mišljenja, prijedloga i primjedbi javnosti. Na taj način javnost i zainteresirana javnost imala je mogućnost u roku od 30 dana na Nacrt Izvješća dati mišljenja, primjedbe i prijedloge.

Za potrebe izrade ovog Izvješća Županija se obratila na državna i županijska tijela i ustanove te jedinice lokalne samouprave u cilju prikupljanja podataka o realizaciji mjera iz Programa zaštite zraka. Svoje podatke dostavili su slijedeći subjekti, tijela i ustanove:

- jedinice lokalne samouprave
- Hrvatske šume d.o.o., Uprava šuma Podružnica Koprivnica i Hrvatski šumarski institut Centar za urbane i privatne šume
- Fond za zaštitu okoliša i energetsku učinkovitost (FZOEU)
- Ministarstvo poljoprivrede, Područna jedinica Varaždin, Uprava za stručnu podršku razvoju poljoprivrede i ribarstva
- Zavod za javno zdravstvo Varaždinske županije, Djelatnost za zdravstvenu ekologiju
- Varaždinska županija, Upravni odjel za gospodarstvo i europske poslove
- Varaždinska županija, Upravni odjel za zdravstvenu zaštitu i socijalnu skrb
- Varaždinska županija, Upravni odjel za prosvjetu, kulturu i sport
- AZRA, Agencija za razvoj Varaždinske županije

te ustanove i gospodarski subjekti kao obveznici dostave podataka u Registar onečišćavanja okoliša:

- Opća bolnica Varaždin, Varaždin
- Opća bolnica Varaždin, Služba za produženo liječenje i palijativnu skrb Novi Marof
- Opća bolnica Varaždin, Služba za plućne bolesti i TBC Klenovnik
- Specijalna bolnica za medicinsku rehabilitaciju Varaždinske Toplice
- Dom socijalne skrbi za starije i nemoćne osobe Varaždin
- MIV d.d., Varaždin
- Knaufinsulation d.o.o. Novi Marof
- Ciglana Cerje Tužno d.o.o. Maruševec
- Leier-Leitl d.o.o. Turčin
- Univerzal d.o.o. Varaždin
- Termoplin d.d. Varaždin
- Vindija d.d. Varaždin
- Pekarnica Latica d.o.o. Varaždin
- KOKA d.d., Varaždin
- Varteks d.d.
- Vartop d.o.o. Varaždin
- Podravka d.d. Tvornica Kalnik Varaždin
- ACG Lukaps d.o.o. Ludbreg
- Colas Hrvatska d.d. Varaždin
- Holcim (Hrvatska) d.o.o. Lepoglava, Kamenolom Očura
- Kaming d.d. Ljubešćica
- Ytres d.o.o., Donji Kneginec
- Ducal d.o.o., Jalžabet
- Požgaj grupa Veliki Bukovec
- Hrast-export-Puklavec d.o.o., Donji Martijanec
- Drvodjelac d.o.o. Ivanec
- OTK d.o.o. Kaštelanec
- Stolarija-pilana Antun Pečenec d.o.o., Mali Bukovec
- Cepanec obrt za uzgoj cvijeća, Doljan

2. STANJE KVALITETE ZRAKA

2.1. Državni dokumenti

Na državnoj razini doneseno je Izvješće o stanju kakvoće zraka za područje RH od 2008. do 2011. godine (»Narodne novine«, broj 95/13; nastavno: Državno Izvješće) kojeg je izradila tadašnja Agencija za zaštitu okoliša, a Ministarstvo nadležno za zaštitu okoliša bilo je nositelj izrade i podnositelj Vladi RH. Nakon Državnog Izvješća izrađen je Plan zaštite zraka, ozonskog sloja i ublažavanja klimatskih promjena u RH za razdoblje od 2013. do 2017. godine (»Narodne novine«, broj 139/13). U međuvremenu na državnoj razini nisu doneseni novi dokumenti zaštite zraka.

Prema Državnom Izvješću o stanju kakvoće zraka može se općenito konstatirati da je proteklo razdoblje (od 1990. godine) obilježeno padom gospodarskih aktivnosti što je rezultiralo smanjenom ili privremenom obustavom

rada određenog broja velikih nepokretnih onečišćivača zraka kao i smanjenjem financijskih sredstava koja su potrebna za provođenje Zakona o zaštiti zraka, osobito na razini lokalne i područne (regionalne) samouprave.

Državni plan zaštite zraka definirao je obvezu određivanja zona onečišćenosti zraka u RH. *Uredba o određivanju zona i aglomeracija prema razinama onečišćenosti zraka na teritoriju RH* (»Narodne novine«, broj 1/14) locira Varaždinsku županiju u grupi s deset županija istočne i SZ Hrvatske definiranu kao zona HR 1. Za zonu HR 1 dane su slijedeće procjene razina onečišćenosti zraka obzirom na zaštitu zdravlja ljudi i to za slijedeće onečišćujuće tvari:

Tablica 1: Procjene razina onečišćenosti zraka obzirom na zaštitu zdravlja ljudi za zonu HR1 u koju spada i Varaždinska županija prema Državnom planu zaštite zraka

onečišćujuće tvari	razina onečišćenosti (zaštita zdravlja ljudi)
sumporov dioksid (SO_2)	< GPP
oksidi dušika izraženi kao dušikov dioksid (NO_2)	< DPP
lebdeće čestice (PM_{10})	< GPP
benzen i benzo(a)piren	< DPP
olovo (Pb), arsen (As), kadmij (Cd), nikal (Ni)	< DPP
ugljikov monoksid (CO)	< DPP
ciljane vrijednosti za prizemni ozon (O_3)	> CV
granične vrijednosti za ukupnu plinovitu živu	< GV

Legenda: DPP-donji prag procjene, GPP-gornji prag procjene,
CV-ciljana vrijednost za prizemni ozon, GV-granična vrijednost

Iz tablice su razvidni načelno dobri rezultati zone HR1: za okside dušika, benzen, teške metale i CO onečišćenje je ispod donjeg praga procjene, za SO_2 i lebdeće čestice onečišćenje je ispod gornjeg praga procjene, ozona ima više od ciljane vrijednosti, a žive manje od granične vrijednosti.

Na državnoj razini uspostavljen je Informacijski sustav zaštite okoliša (ISZO) koji se vodi prema Zakonu o zaštiti okoliša, a koji čini dio Europskog informacijskog sustava zaštite okoliša. Sastavni dio Informacijskog sustava zaštite okoliša je i Informacijski sustav zaštite zraka (ISZZ) koji sadrži slijedeće baze podataka:

- baza podataka o kvaliteti zraka u RH,
- baza podataka o kvaliteti goriva na benzinskim postajama i skladištima,
- baza podataka o hlapivim organskim spojevima,
- baza podataka o prostornoj raspodjeli emisija,
- baza podataka o emisijama iz nepokretnih izvora,
- baza podataka o proračunu emisija za određene onečišćujuće tvari,
- baza podataka o pravnim osobama koje obavljaju djelatnost u području zaštite zraka i
- Registar onečišćavanja okoliša.

Sve baze podatka dostupne su javnosti na internetskoj stranici Ministarstva nadležnog za zaštitu okoliša, a na međunarodnoj razini baze su kompatibilne sa sustavima članica EU čime je omogućeno uključivanje u europski sustav razmjene podataka o okolišu.

Planiranje i provođenje politike zaštite zraka trenutno je u nadležnosti Ministarstva gospodarstva i održivog razvoja i Fonda za zaštitu okoliša i energetsku učinkovitost. Pojedine stručne i znanstvene ustanove također imaju značajnu ulogu da u svom djelokrugu rada prate stanje i trendove kvalitete zraka: Državni hidrometeorološki zavod, Institut za medicinska istraživanja i medicinu rada, županijski zavodi za javno zdravstvo i druge pravne osobe.

Proteklo četverogodišnje razdoblje obilježeno je nastavnim donošenjem i revidiranjem zakonskih propisa u cilju usuglašavanja s propisima EU na području kvalitete zraka i klimatskih promjena. Bilježi se podizanje političke, gospodarske i društvene svijesti o potrebi poboljšanja kvalitete zraka i porast interesa javnosti za pitanja zaštite zraka. Interes javnosti za zaštitu okoliša pa tako i za zaštitu zraka svakodnevno raste također kroz aktivnosti građana i udruga za zaštitu okoliša.

2.2. Godišnja izvješća o praćenju kvalitete zraka u RH

U RH se kvaliteta zraka prati na temelju podataka s mjernih postaja državne mreže i lokalnih mreža za trajno praćenje kvalitete zraka, a obrađeni podaci sa svih postaja objavljuju se u godišnjim izvješćima o praćenju kvalitete zraka koja izrađuje nadležno ministarstvo.

Tek od 2016. godine Varaždinska županija ima mjernu postaju u državnoj mreži za praćenje zraka pod nazivom Varaždin-1 (*Uredba o utvrđivanju popisa mjernih mjesta za praćenje koncentracija pojedinih onečišćujućih tvari u zraku i lokacija mjernih postaja u državnoj mreži za trajno praćenje kvalitete zraka*; »Narodne novine«, broj 65/16).

Sukladno *Programu mjerenja razine onečišćenosti u državnoj mreži za trajno praćenje kvalitete zraka* (»Narodne novine«, broj 73/16) na mjernoj postaji Varaždin-1 vrše se mjerenja za dušikove okside izražene kao NO_2 i za prizemni ozon (O_3). Navedeni plinoviti sastojci i fizikalno stanje zraka mjeri se putem automatskog analizatora kontinuirano s gustoćom mjerenja svakog sata po 10 minuta.

Tablica 2: Program mjerenja razine onečišćenosti u državnoj mreži za trajno praćenje kvalitete zraka za Postaju Varaždin u zoni HR 01 (NN 103/14)

medij - zrak	pokazatelj kvalitete zraka	gustoća mjerenja	mjerno razdoblje
plinoviti sastojci	dušikovi oksidi izraženi kao NO_2	1 sat	kontinuirano
	prizemni ozon O_3	1 sat	kontinuirano
fizikalno stanje	smjer i brzina vjetra, temperatura zraka, relativna vlažnost zraka	1 sat	kontinuirano

Varaždinska županija je 2016. godine putem Hrvatske zajednice županija iznijela primjedbe odnosno predložila dopunu na tadašnji *Prijedlog Uredbe o utvrđivanju popisa mjernih mjesta za praćenje koncentracija pojedinih onečišćujućih tvari u zraku i lokacija mjernih postaja u državnoj mreži za trajno praćenje kvalitete zraka*. Predloženo je za mjernu postaju Varaždin uz mjerenje O_3 i NO_2 dodati i mjerenje lebdećih čestica PM_{10}. Osnovni razlog za tu dopunu bio je taj što su zbirni rezultati svih pojedinačnih i za različite potrebe provedenih mjerenja pokazali da je na području Varaždinske županije indikativno prisutna povećana koncentracija lebdećih čestica (posljedica cestovnog prometa, malih kućnih ložišta i rada kamenoloma), a koje su također jedan od važnijih pokazatelja onečišćenja zraka. Međutim, tražena nadopuna za onečišćujuću tvar nije uvažena odnosno nadležno ministarstvo nije prihvatilo prijedlog Varaždinske županije da se na mjernoj postaji Varaždin-1 mjere i lebdeće čestice.

U državnim godišnjim izvješćima o praćenju kvalitete zraka na postajama državne mreže za trajno praćenje kvalitete zraka za 2016., 2017., 2018. i 2019. godinu koje izrađuje Državni hidrometeorološki zavod daju se po prvi puta podaci za postaju Varaždin-1, ali samo za dušikove okside i ozon.

Prema podacima iz izvješća na postaji Varaždin-1 rezultati mjerenja za dušikove okside su sukladni s ciljevima zaštite okoliša i nije prekoračena granična vrijednost. Za prizemni ozon su provedena indikativna mjerenja i rezultati su također sukladni s ciljevima zaštite okoliša odnosno nije prekoračena ciljna vrijednost. Stoga je za ta dva praćena parametra ocijenjeno da je kvaliteta zraka na postaji Varaždin-1 bila u mjerenom razdoblju I kategorije.

Prema *Uredbi o određivanju zona i aglomeracija prema razinama onečišćenosti zraka na teritoriju RH* (»Narodne novine«, broj 1/14) Varaždinska županija spada u zonu HR1. Na osnovi analize rezultata mjerenja u razdoblju od 2016. do 2019. godine ocijenjeno je da je zona HR1 sukladna s graničnom vrijednošću za 1-satnu koncentraciju i graničnom vrijednošću za srednju godišnju vrijednost koncentracija dušikovih oksida obzirom na zaštitu zdravlja ljudi i obzirom na zaštitu vegetacije.

Svrha godišnjih izvješća je prikaz ocjene kvalitete zraka na području države odnosno utvrđivanje stupnja onečišćenosti zraka s obzirom na onečišćujuće tvari za koje postoje podaci mjerenja kvalitete zraka. Godišnja izvješća izrađuju se u tekućoj godini za proteklu kalendarsku godinu. Godišnje Izvješće obuhvaća podatke državne mreže za trajno praćenje kvalitete zraka, podatke lokalnih mreža za praćenje kvalitete zraka i podatke s mjernih postaja posebne namjene. Sukladno Zakonu o zaštiti zraka nadležna upravna tijela županija, Grada Zagreba i gradova dostavljaju nadležnom ministarstvu izvorne i validirane podatke i izvješće o razinama onečišćenosti i ocjeni kvalitete zraka s mjernih postaja lokalne mreže. Lokalna mreža za Varaždinsku županiju nije uspostavljena jer za takvim mjerenjima trenutno nema potrebe.

Podaci odnosno rezultati mjerenja koja se provode sastavni su dio Informacijskog sustava zaštite zraka i koriste se za potrebe izrade godišnjeg državnog izvješća o kvaliteti zraka i za uzajamnu razmjenu informacija i izvješćivanja o kvaliteti zraka između ministarstva nadležnog za zaštitu okoliša i prirode i Europske komisije.

Prema rezultatima mjerenja odnosno razinama onečišćenosti, a sukladno propisanim graničnim vrijednostima (GV), ciljnim vrijednostima i dugoročnim ciljevima te sukladno Zakonu o zaštiti zraka, jednom godišnje za proteklu kalendarsku godinu utvrđuje se kategorija kvalitete zraka:

- I kategorija: čist ili neznatno onečišćen zrak, nisu prekoračene GV, ciljne vrijednosti i dugoročni ciljevi za prizemni ozon,
- II kategorija: onečišćen zrak, prekoračene su GV, ciljne vrijednosti i dugoročni ciljevi za prizemni ozon.

Temeljem svih provedenih mjerenja koncentracije NO_2 u razdoblju od 2016. do 2019. godine zrak je na postaji Varaždin-1 bio I kategorije (izvor: Izvješće o praćenju kvalitete zraka na postajama Državne mreže 2016., 2017., 2018. i 2019. godine).

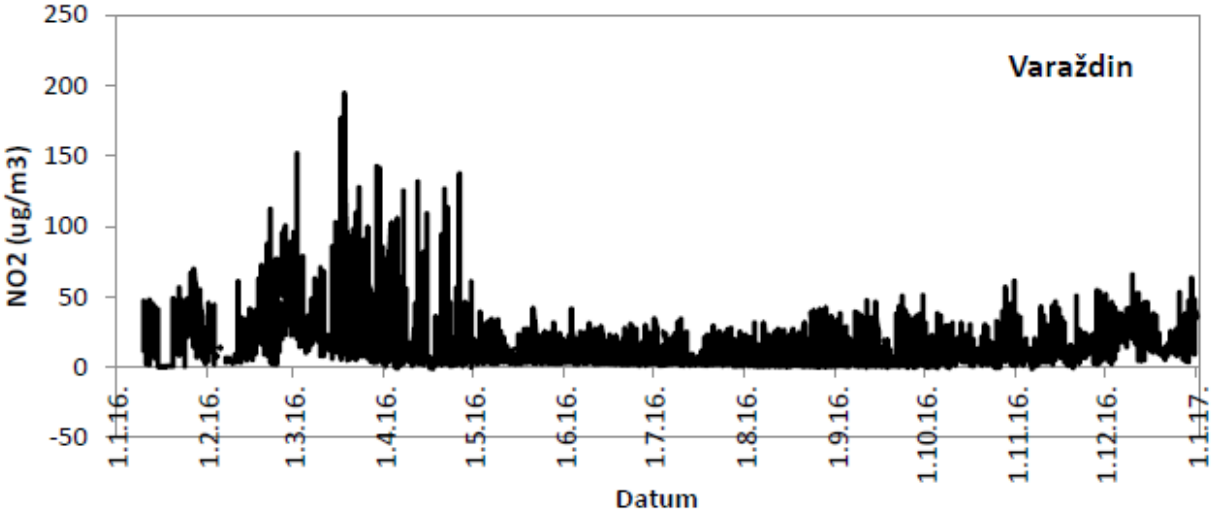

Slika 1: Vremenski niz satnih koncentracija NO_2 na mjernoj postaji Varaždin-1 tijekom 2016. godine

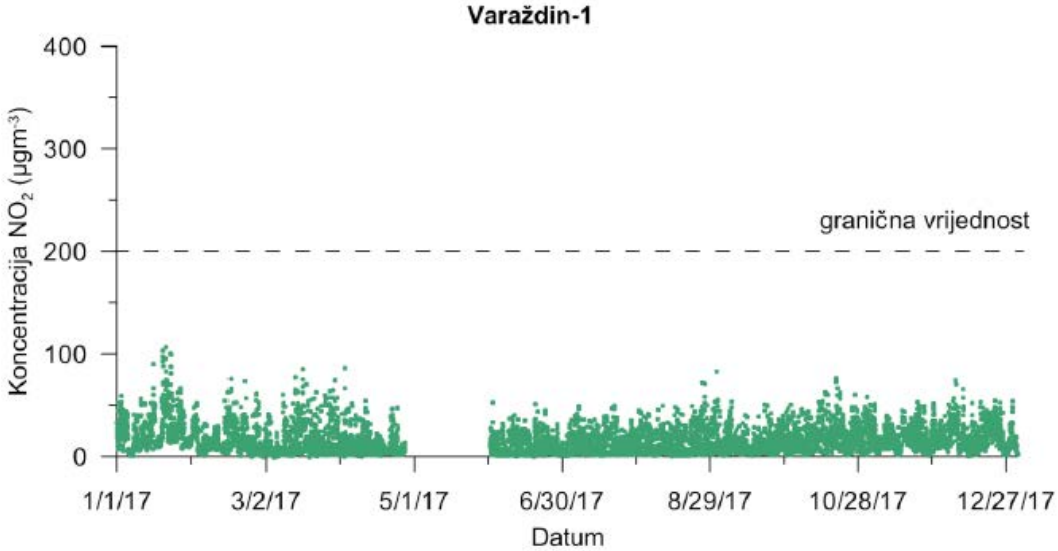

Slika 2: Vremenski niz satnih koncentracija NO_2 na mjernoj postaji Varaždin-1 tijekom 2017. godine

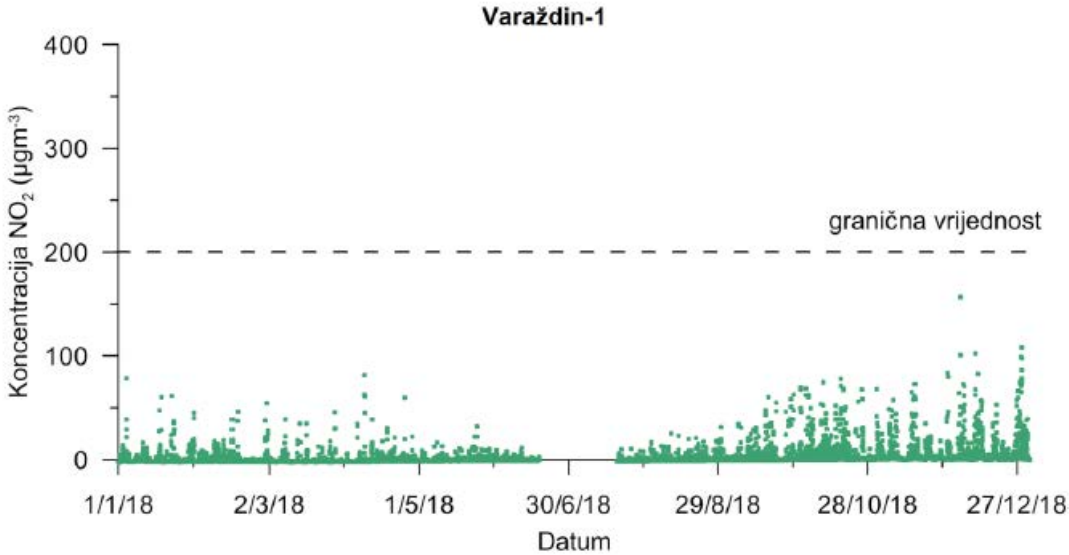

Slika 3: Vremenski niz satnih koncentracija NO_2 na mjernoj postaji Varaždin-1 tijekom 2018. godine

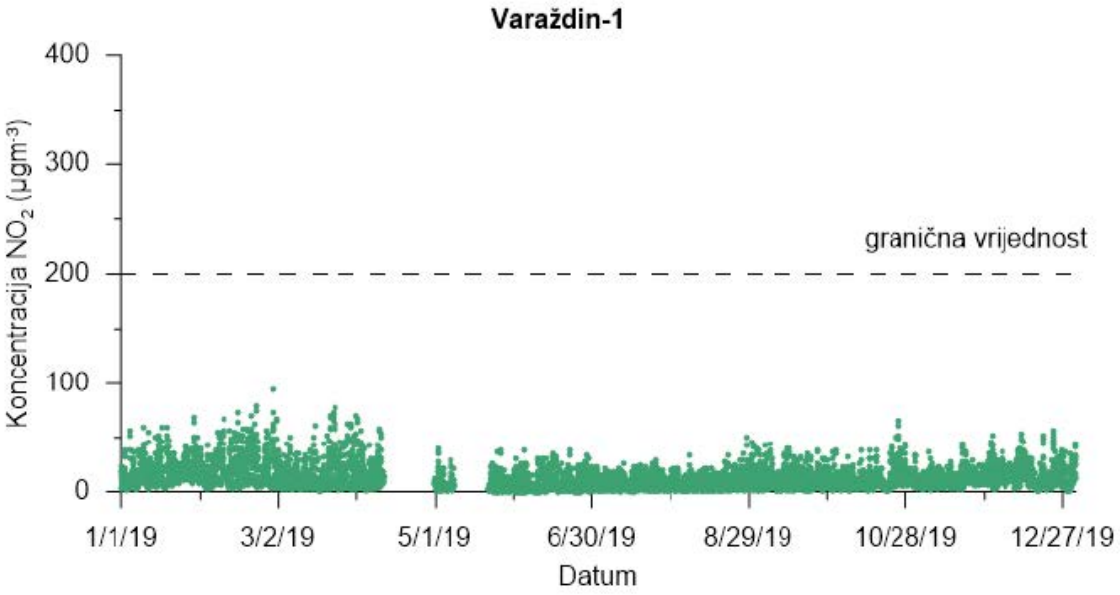

Slika 4: Vremenski niz satnih koncentracija NO_2 na mjernoj postaji Varaždin-1 tijekom 2019. godine

Temeljem provedenih mjerenja koncentracije ozona u zraku samo u 2017. godini zrak je na postaji Varaždin-1 bio II kategorije, a u preostalom razdoblju I kategorije. Prema *Uredbi o razinama onečišćujućih tvari u zraku* (»Narodne novine«, broj 117/12 i 84/17) za ozon je kao ciljna vrijednost propisano 120 µg/m^3 i ta vrijednost ne smije biti prekoračena više od 25 dana u kalendarskoj godini. Za postaju Varaždin-1 ta je vrijednost u 2017. godini bila prekoračena 41 dan i to najviše u ljetnim mjesecima od lipnja do kolovoza. Najveća koncentracija za prizemni ozon iznosila je 200 µg/m^3, a granica za obavješćivanje stanovništva iznosi 180 µg/m^3. Međutim, situacija u 2018. i 2019. godini bila je znatno bolja, ciljna vrijednost za ozon (120 µg/m^3) bila je prekoračena 19 odnosno 5 dana te je zrak po tom parametru bio I kategorije (izvor: Izvješće o praćenju kvalitete zraka na postajama državne mreže 2016., 2017., 2018. i 2019. godine).

VARAŽDIN																				
SIJEČANJ							VELJAČA							OŽUJAK						
1	2	3	4	5	6	7	1	2	3	4	5	6	7	1	2	3	4	5	6	7
8	9	10	11	12	13	14	8	9	10	11	12	13	14	8	9	10	11	12	13	14
15	16	17	18	19	20	21	15	16	17	18	19	20	21	15	16	17	18	19	20	21
22	23	24	25	26	27	28	22	23	24	25	26	27	28	22	23	24	25	26	27	28
29	30	31					29							29	30	31				
TRAVANJ							SVIBANJ							LIPANJ						
1	2	3	4	5	6	7	1	2	3	4	5	6	7	1	2	3	4	5	6	7
8	9	10	11	12	13	14	8	9	10	11	12	13	14	8	9	10	11	12	13	14
15	16	17	18	19	20	21	15	16	17	18	19	20	21	15	16	17	18	19	20	21
22	23	24	25	26	27	28	22	23	24	25	26	27	28	22	23	24	25	26	27	28
29	30						29	30	31					29	30					
SRPANJ							KOLOVOZ							RUJAN						
1	2	3	4	5	6	7	1	2	3	4	5	6	7	1	2	3	4	5	6	7
8	9	10	11	12	13	14	8	9	10	11	12	13	14	8	9	10	11	12	13	14
15	16	17	18	19	20	21	15	16	17	18	19	20	21	15	16	17	18	19	20	21
22	23	24	25	26	27	28	22	23	24	25	26	27	28	22	23	24	25	26	27	28
29	30	31					29	30	31					29	30					
LISTOPAD							STUDENI							PROSINAC						
1	2	3	4	5	6	7	1	2	3	4	5	6	7	1	2	3	4	5	6	7
8	9	10	11	12	13	14	8	9	10	11	12	13	14	8	9	10	11	12	13	14
15	16	17	18	19	20	21	15	16	17	18	19	20	21	15	16	17	18	19	20	21
22	23	24	25	26	27	28	22	23	24	25	26	27	28	22	23	24	25	26	27	28
29	30	31					29	30						29	30	31				

Slika 5: Datumi s prekoračenjem ciljne vrijednosti za prizemni ozon na mjernoj postaji Varaždin u 2016. godini, 11 dana prekoračenja

Varaždin																					
SIJEČANJ							VELJAČA							OŽUJAK							
1	2	3	4	5	6	7	1	2	3	4	5	6	7	1	2	3	4	5	6	7
8	9	10	11	12	13	14	8	9	10	11	12	13	14	8	9	10	11	12	13	14
15	16	17	18	19	20	21	15	16	17	18	19	20	21	15	16	17	18	19	20	21
22	23	24	25	26	27	28	22	23	24	25	26	27	28	22	23	24	25	26	27	28
29	30	31												29	30	31				
TRAVANJ							SVIBANJ							LIPANJ						
1	2	3	4	5	6	7	1	2	3	4	5	6	7	1	2	3	4	5	6	7
8	9	10	11	12	13	14	8	9	10	11	12	13	14	8	9	10	11	12	13	14
15	16	17	18	19	20	21	15	16	17	18	19	20	21	15	16	17	18	19	20	21
22	23	24	25	26	27	28	22	23	24	25	26	27	28	22	23	24	25	26	27	28
29	30						29	30	31					29	30					
SRPANJ							KOLOVOZ							RUJAN						
1	2	3	4	5	6	7	1	2	3	4	5	6	7	1	2	3	4	5	6	7
8	9	10	11	12	13	14	8	9	10	11	12	13	14	8	9	10	11	12	13	14
15	16	17	18	19	20	21	15	16	17	18	19	20	21	15	16	17	18	19	20	21
22	23	24	25	26	27	28	22	23	24	25	26	27	28	22	23	24	25	26	27	28
29	30	31					29	30	31					29	30					
LISTOPAD							STUDENI							PROSINAC						
1	2	3	4	5	6	7	1	2	3	4	5	6	7	1	2	3	4	5	6	7
8	9	10	11	12	13	14	8	9	10	11	12	13	14	8	9	10	11	12	13	14
15	16	17	18	19	20	21	15	16	17	18	19	20	21	15	16	17	18	19	20	21
22	23	24	25	26	27	28	22	23	24	25	26	27	28	22	23	24	25	26	27	28
29	30	31					29	30						29	30	31				

Slika 6: Datumi s prekoračenjem ciljne vrijednosti za prizemni ozon na mjernoj postaji Varaždin u 2017. godini, 41 dan prekoračenja

Varaždin-1																					
SIJEČANJ							VELJAČA							OŽUJAK							
1	2	3	4	5	6	7	1	2	3	4	5	6	7	1	2	3	4	5	6	7
8	9	10	11	12	13	14	8	9	10	11	12	13	14	8	9	10	11	12	13	14
15	16	17	18	19	20	21	15	16	17	18	19	20	21	15	16	17	18	19	20	21
22	23	24	25	26	27	28	22	23	24	25	26	27	28	22	23	24	25	26	27	28
29	30	31												29	30	31				
TRAVANJ							SVIBANJ							LIPANJ						
1	2	3	4	5	6	7	1	2	3	4	5	6	7	1	2	3	4	5	6	7
8	9	10	11	12	13	14	8	9	10	11	12	13	14	8	9	10	11	12	13	14
15	16	17	18	19	20	21	15	16	17	18	19	20	21	15	16	17	18	19	20	21
22	23	24	25	26	27	28	22	23	24	25	26	27	28	22	23	24	25	26	27	28
29	30						29	30	31					29	30					
SRPANJ							KOLOVOZ							RUJAN						
1	2	3	4	5	6	7	1	2	3	4	5	6	7	1	2	3	4	5	6	7
8	9	10	11	12	13	14	8	9	10	11	12	13	14	8	9	10	11	12	13	14
15	16	17	18	19	20	21	15	16	17	18	19	20	21	15	16	17	18	19	20	21
22	23	24	25	26	27	28	22	23	24	25	26	27	28	22	23	24	25	26	27	28
29	30	31					29	30	31					29	30					
LISTOPAD							STUDENI							PROSINAC						
1	2	3	4	5	6	7	1	2	3	4	5	6	7	1	2	3	4	5	6	7
8	9	10	11	12	13	14	8	9	10	11	12	13	14	8	9	10	11	12	13	14
15	16	17	18	19	20	21	15	16	17	18	19	20	21	15	16	17	18	19	20	21
22	23	24	25	26	27	28	22	23	24	25	26	27	28	22	23	24	25	26	27	28
29	30	31					29	30						29	30	31				

Slika 7: Datumi s prekoračenjem ciljne vrijednosti za prizemni ozon na mjernoj postaji Varaždin u 2018. godini, 19 dana prekoračenja

Varaždin																				
SIJEČANJ							VELJAČA							OŽUJAK						
1	2	3	4	5	6	7	1	2	3	4	5	6	7	1	2	3	4	5	6	7
8	9	10	11	12	13	14	8	9	10	11	12	13	14	8	9	10	11	12	13	14
15	16	17	18	19	20	21	15	16	17	18	19	20	21	15	16	17	18	19	20	21
22	23	24	25	26	27	28	22	23	24	25	26	27	28	22	23	24	25	26	27	28
29	30	31												29	30	31				
TRAVANJ							SVIBANJ							LIPANJ						
1	2	3	4	5	6	7	1	2	3	4	5	6	7	1	2	3	4	5	6	7
8	9	10	11	12	13	14	8	9	10	11	12	13	14	8	9	10	11	12	13	14
15	16	17	18	19	20	21	15	16	17	18	19	20	21	15	16	17	18	19	20	21
22	23	24	25	26	27	28	22	23	24	25	26	27	28	22	23	24	25	26	27	28
29	30						29	30	31					29	30					
SRPANJ							KOLOVOZ							RUJAN						
1	2	3	4	5	6	7	1	2	3	4	5	6	7	1	2	3	4	5	6	7
8	9	10	11	12	13	14	8	9	10	11	12	13	14	8	9	10	11	12	13	14
15	16	17	18	19	20	21	15	16	17	18	19	20	21	15	16	17	18	19	20	21
22	23	24	25	26	27	28	22	23	24	25	26	27	28	22	23	24	25	26	27	28
29	30	31					29	30	31					29	30					
LISTOPAD							STUDENI							PROSINAC						
1	2	3	4	5	6	7	1	2	3	4	5	6	7	1	2	3	4	5	6	7
8	9	10	11	12	13	14	8	9	10	11	12	13	14	8	9	10	11	12	13	14
15	16	17	18	19	20	21	15	16	17	18	19	20	21	15	16	17	18	19	20	21
22	23	24	25	26	27	28	22	23	24	25	26	27	28	22	23	24	25	26	27	28
29	30	31					29	30						29	30	31				

Slika 8: Datumi s prekoračenjem ciljne vrijednosti za prizemni ozon na mjernoj postaji Varaždin u 2019. godini, 5 dana prekoračenja

Prizemni ozon nije onaj isti koji nas u stratosferi štiti od UV zračenja. U donjim slojevima atmosfere ozon kao snažni oksidans štetno djeluje na vegetaciju, materijale i ljudsko zdravlje. Za razliku od onečišćujućih tvari koje se emitiraju izravno u zrak, prizemni ozon se formira kemijskim reakcijama i na njega utječu emisije njegovih prekursora kao što su dušikovi oksidi i nemetanski hlapivi organski spojevi. Te reakcije potaknute su sunčevim zračenjem i temperaturom. Stoga do povišenja koncentracija ozona najčešće dolazi u ljetnim mjesecima zbog velikih vrućina, visokog UV indeksa i slabe izmjene zračnih masa. Većina prekursora ozona dolazi iz antropogenih izvora: promet, sagorijevanje goriva u proizvodnji energije i industriji, uporaba otapala, izgaranje biomase i poljoprivreda. Na tu vrstu onečišćenja teško je utjecati jer je naše područje izloženo daljinskom transportu prizemnog ozona s područja zapadne Europe.

Nastanak prizemnog ozona nije lokalnog karaktera već taj problem treba rješavati na regionalnoj i globalnoj razini. Prizemni ozon izazva najviše tegoba na dišnim putevima. Količine koje su kod nas prisutne nisu alarmantne i dolaze sporadično, ali je svejedno moguće intervenirati prema slijedećim preporukama za kritične dane:

- ne izlaziti na ulicu u vrijeme podneva i ranog poslijepodneva, velikih vrućina i danjeg svijetla koje pogoduju nastajanju ozona (posebno vrijedi za malu djecu, trudnice, starije osobe, kronične bolesnike, osobe slabog zdravlja),
- ne otvarati prozore i ne koristiti mehaničku ventilaciju kojom se u prostorije ubacuje zrak,
- za kuhanje koristiti kuhala i pećnice umjesto plinskih štednjaka,
- odgoditi čišćenje sredstvima koje sadrže korozivne kemikalije i otapala, popravke pri kojima se koriste ljepila, boje, lakovi i upotrebu insekticida.

2.3. Postojeća dokumentacija podataka o kvaliteti zraka

Postojeća dokumentacija i drugi izvori podataka o kvaliteti zraka prikazani su u tablici 3 i ta se dokumentacija u proteklom četverogodišnjem razdoblju nije mijenjala već samo nadopunjavala: krajem 2014. godine donesen je županijski *Program zaštite zraka, ozonskog sloja, ublažavanja klimatskih promjena i prilagodbe klimatskim promjenama Varaždinske županije za razdoblje od 2015. do 2019. godine*.

Tablica 3: Dokumentacija i izvori podataka o kvaliteti zraka

	naziv studije/izvora podataka	naručitelj, izrađivač ili obveza izrade
1.	Studija izbora potencijalnih lokacija za postavljanje mjernih postaja za ispitivanje kakvoće zraka - I faza	naručitelj Županija, izrađivač Eko-Monitoring d.o.o., 2005.
2.	Revizija Studije izbora potencijalnih lokacija za postavljanje mjernih postaja za ispitivanje kakvoće zraka - I faza	naručitelj Županija, izrađivač Dvokut-Ecro d.o.o., 2007.
3.	Studija izbora potencijalnih lokacija za praćenje kakvoće zraka na području Grada Varaždina	naručitelj Grad Varaždin, izrađivač Eko-Monitoring d.o.o., 2005.
4.	Izvješće o izvršenom mjerenju i analizama imisijskih koncentracija lebdećih čestica (PM10), dušikovih oksida, sumporovih oksida i ukupne taložne tvari u Gradu Varaždinu	naručitelj Grad Varaždin, izrađivač Eko-Monitoring d.o.o., 2008.
5.	Ispitivanja alergena u zraku	Zavod za javno zdravstvo Varaždinske županije u kontinuitetu od 2003. godine
6.	Registar onečišćavanja okoliša s podacima o onečišćivaču, postrojenju i godišnjim emisijama	zakonska obveza prema čl. 151. Zakona o zaštiti okoliša
7.	Praćenje kvalitete zraka prema rješenju o prihvatljivosti zahvata za okoliš ili rješenju o okolišnoj dozvoli	obveza prema čl. 32. Zakona o zaštiti zraka
8.	Program zaštite i poboljšanja kakvoće zraka Varaždinske županije za razdoblje 2010.-2013.	izrađivač Županija (»Službeni vjesnik Varaždinske županije«, broj 48/09) obveza prema Zakonu o zaštiti zraka
9.	Izvješće o provedbi programa zaštite i poboljšanja kakvoće zraka varaždinske županije za razdoblje od 2010. do 2013. godine	izrađivač Županija (»Službeni vjesnik Varaždinske županije«, broj 50/14) obveza prema Zakonu o zaštiti zraka
10.	Program zaštite zraka, ozonskog sloja, ublažavanja klimatskih promjena i prilagodbe klimatskim promjenama Varaždinske županije za razdoblje od 2015. do 2019. godine	izrađivač Županija (»Službeni vjesnik Varaždinske županije«, broj 54/14) obveza prema Zakonu o zaštiti zraka

2.4. Registar onečišćavanja okoliša

Prema Zakonu o zaštiti okoliša i Pravilniku o Registru onečišćavanja okoliša (»Narodne novine«, broj 87/15) ministarstvo nadležno zaštitu okoliša uspostavlja, vodi i održava Registar onečišćavanja okoliša (ROO). Registar onečišćavanja okoliša je skup podataka o izvorima, vrsti, količini, načinu i mjestu ispuštanja, prijenosa i odlaganja onečišćujućih tvari i otpada u okoliš.

ROO sadrži podatke o obvezniku (tvrtki, obrtu, operateru), ispuštanju onečišćujućih tvari u zrak, vode i tlo, o proizvodnji otpada i prijenosu otpada izvan mjesta nastanka.

Obveznici dostavljaju podatke za prethodnu godinu do 31. ožujka tekuće godine, a nakon toga županijsko upravno tijelo nadležno za zaštitu okoliša u obvezi je do 15. svibnja tekuće godine verificirati podatke odnosno provjeriti potpunost, dosljednost i vjerodostojnost podataka te poštivanje propisanog roka.

Podaci iz ROO-a koriste se, između ostalog, za potrebe Fonda za zaštitu okoliša i energetsku učinkovitost koji obavlja izračun i naplatu naknada onečišćivačima okoliša za emisije ugljikovih, dušikovih i sumporovih oksida (ispuštanja CO_2, SO_2 i NO_2) u okoliš, a nadležnom ministarstvu za izradu nacionalnih izvješća i izvješća prema međunarodnim ugovorima i direktivama EU.

Zakonom je propisano da su obveznici plaćanja naknade za emisije u okoliš sve pravne i fizičke osobe koje u okviru svoje djelatnosti imaju u vlasništvu ili koriste pojedinačni izvor emisije navedenih oksida što znači da posjeduju tehnološki proces, industrijski pogon, uređaje ili objekte iz kojih se u zrak ispušta CO_2 u količini većoj od 450 tona godišnje (prije 30 t/god.), NO_2 u količini većoj od 600 kg godišnje (prije 30 kg/god.) i SO_2 u količini većoj od 200 kg godišnje (prije 100 kg/god.).

Prijašnji pragovi odnose se na vrijednosti propisane sada nevažećim Pravilnikom o Registru onečišćavanja okoliša iz 2008. godine (»Narodne novine«, broj 35/08) iz čega se iščitava da je zakonodavac povisio pragove čime je rasteretio male onečišćivače od obveze prijave podataka, a u prvi plan stavio samo velike onečišćivače sa zaista znatnijim količinama onečišćenja, a sve u skladu s propisima EU.

Tablica 4: Broj obveznika plaćanja naknada za onečišćenja zraka za ugljikove, dušikove i sumporove okside; izvor: Fond za zaštitu okoliša i energetsku učinkovitost

	2012.	2013.	2014.	2015.	2016.	2017.
CO_2	110	106	95	17	16	6
NO_2	82	87	52	0	0	-
SO_2	15	13	19	0	0	-

Obveznici plaćanja naknada su sve pravne i fizičke osobe koje u okviru svoje djelatnosti imaju u vlasništvu ili koriste pojedinačni izvor emisije gore navedenih oksida što znači da posjeduju tehnološki proces, industrijski pogon, uređaje ili objekte iz kojih se u zrak ispuštaju ugljikovi, dušikovi i sumporovi oksidi. Iz podataka je razvidno da broj obveznika odnosno onečišćivača zraka neznatno pada u proteklom razdoblju.

Tablica 5: Popis velikih onečišćivača, Izvor: baza ROO-a za 2016.-2019. godinu

popis velikih onečišćivača			
tvrtka	godina		
	2017.	2018.	2019.
Varteks d. d.	+	+	+
Hrast-export-Puklavec d.o.o.	+	+	+
Omega d.o.o.	+	+	+
Drvodjelac d.o.o.	+	+	+
Leier-Leitl d.o.o.	+	+	+
Kaznionica u Lepoglavi	+		+
OTK d.o.o.	+	+	+
Ytres d.o.o.	+	+	+
Stolarija-pilana Antun Pečenec	+	+	+
Kaming d.d. Ljubešćica	+	+	+
Podravka d.d. Tvornica Kalnik	+	+	+
KOKA d.d.	+	+	+
Pekarnica Latica d.o.o.	+	+	+
Kanufinsulation d.o.o.	+	+	+
Dom za starije i nemoćne osobe Varaždin	+	+	+
Prehrambena industrija Vindija d.d.	+	+	+
Ciglana Cerje Tužno d.o.o.	+	+	+
Kircek d.o.o.	+		+
Colas Hrvatska d.d. bivša Cesta Varaždin	+	+	+
Opća bolnica Varaždin	+	+	+
Ducal d.o.o.	+	+	
Lepa Nova d.o.o.	+	+	
Radašić d.o.o.	+	+	+
Cepanec, obrt za uzgoj cvijeća	+	+	+
Parketi Požgaj d.o.o.	+		
Specijalna bolnica Varaždinske Toplice	+	+	+
Plinacro d.o.o.	+		
Univerzal d.o.o.	+	+	+
Gumiimpex d.o.o.	+		
Vartiop d.o.o.	+	+	+
ACG Lukaps d.o.o.	+	+	+
MIV d.d.	+	+	+
Požgaj d.o.o.	+	+	
VIS Promotex d.o.o.	+	+	+
Holcim (Hrvatska) d.o.o.		+	

popis velikih onečišćivača			
tvrtka	godina		
	2017.	2018.	2019.
Massive Panels d.o.o.			+
Osnovna škola Cestica			+
Jedinstvo d.d.			+

Prema godišnjim izvješćima u Registru onečišćavanja okoliša za Varaždinsku županiju navode se slijedeći konačni podaci o ispuštanjima u zrak za proteklo četverogodišnje razdoblje, a za usporedbu odnosno promatranje trenda pada ili rasta daju se i podaci iz prethodnog izvještajnog razdoblja:

Tablica 6: Pregled podataka o ispuštanjima u zrak (t/god.); izvor: baza ROO-a

	godina						
onečišćujuća tvar	2013.	2014.	2015.	2016.	2017.	2018.	2019.
anorganske tvari							
sumporov dioksid SO_2	353	255	275	326	246	333	263
dušikov dioksid NO_2	282	161	567	287	164	193	127
ugljikov monoksid CO	178	130	103	86	97	200	771
ugljikov dioksid CO_2	174.823	171.834	185.364	193.870	163.251	169.048	189.831
amonijak NH_3	768	409	55.255	102.623	81.512	39.670	37.173
organske tvari							
metan CH_4	-	-	-	-	22	0	0
klorovodik HCl	0,7	0,8	1	1	1,02	2,31	1,28
fluorovodik HF	0,09	0,006	0,12	0,12	0	0,88	0
sumporovodik H_2S	0,008	0,008	0,01	0,01	0,005	0,011	0,024
metali							
kadmij i spojevi Cd	0,003	0,024	0,034	0,035	0,032	0,10	0,022
čestice							
čestice PM_{10}	60	49	80	73	48	50	139

Plaćanjem naknada za emisije u okoliš započela je provedba načela zaštite okoliša koje glasi onečišćivač plaća. Međutim, osnovni cilj zaštite okoliša i održivog razvoja je načelo predostrožnosti što znači da bi operateri koji svojim djelovanjem nanose štete okolišu trebali u cilju prevencije primjenjivati najbolje raspoložive tehnike proizvodnje i najbolje sustave održavanja. Na taj način će se emisije u okoliš smanjiti, a samim time i naknade odnosno »kazne« biti će manje što je poticaj za operatere da poduzimaju sve raspoložive mjere za smanjenje štetnih emisija u okoliš.

Iz tablice 7 je razvidno da su djelatnosti koje najviše onečišćuju zrak dušikovim oksidima: oporaba izdvojenih materijala, proizvodnja nemetalnih mineralnih sirovina, proizvodnja građevne stolarije, proizvodnja opeke, mljekare, uzgoj peradi i konzerviranje voća i povrća.

Djelatnosti koje najviše onečišćuju zrak sumporovim oksidima su: oporaba izdvojenih materijala i proizvodnja nemetalnih mineralnih sirovina.

Djelatnosti koje najviše onečišćuju zrak ugljičnim dioksidom su: oporaba izdvojenih materijala, proizvodnja nemetalnih mineralnih sirovina, proizvodnja opeke, mljekare, uzgoj peradi, proizvodnja građevne stolarije, proizvodnja čarapa, djelatnosti bolnica i gradnja cesta.

Djelatnosti koje najviše onečišćuju zrak ugljičnim monoksidom su: oporaba izdvojenih materijala, proizvodnja opeke, piljenje i blanjanje drva, proizvodnja građevne stolarije, proizvodnja furnira i uzgoj bilja.

Djelatnosti koje najviše onečišćuju zrak lebdećim česticama (prašinom) su: oporaba izdvojenih materijala, proizvodnja nemetalnih mineralnih sirovina (kamenolomi), vađenje ukrasnog kamena i ostalih ruda, svaki oblik drvne proizvodnje, gradnja cesta i uzgoj peradi.

Napomena: oporaba izdvojenih materijala uključuje obradu metalnog i nemetalnog otpada u sekundarne sirovine i obično uključuje mehaničke procese pretvorbe (prešanje, usitnjavanje i rezanje metala, protektiranje gume za sekundarnu sirovinu, usitnjavanje, mljevenje i prešanje gume i plastike, drobljenje, čišćenje i izdvajanje stakla) i kemijske procese pretvorbe (prerada uporabljenog ulja i masti u sekundarne sirovine, prerada ostale otpadne hrane, pića i duhana).

Tablica 7: Pregled podataka o ispuštanjima u zrak prema djelatnostima u t/god, izvor: baza ROO-a

emisije onečišćujućih tvari po NKD (t/god)															
	NO_2			SO_2			CO_2			CO			čestice PM_{10}		
djelatnost	**2017.**	**2018.**	**2019.**	**2017.**	**2018.**	**2019.**	**2017.**	**2018.**	**2019.**	**2017.**	**2018.**	**2019.**	**2017.**	**2018.**	**2019.**
uzgoj sadnog materijala i bilja	0,66	0	0	0	0	0	0	0	0	3,28	2,50	5,16	0,21	0	0,23
uzgoj peradi	3,62	4,40	5,53	0	0	0	11.350,99	11.881,98	11.943,95	0,26	0	0	0,86	0,60	0,85
vađenje ukrasnoga kamena	0	0	0	0	0	0	0	0	0	0	0	0	1,62	1,82	1,03
vađenje ostalih ruda i kamena	0	0	0	0	0	0	0	0	0	0	0	0	1,48	0,30	1,48
prerada i konzerviranje voća i povrća	2,25	1,76	1,42	0	0	0	2.360,12	2.019,75	2.676,01	0	0	0	0	0	0
djelatnosti mljekara i sirana	6,14	6,63	6,76	0	0	0	12.199,85	13.053,80	13.282,10	0	0	0	0	0	0
proizvodnja kruha i kolača	0,00	0,61	0,63	0	0	0	496,91	471,68	483,32	0,21	0,20	0,21	0	0	0
tkanje tekstila	0,95	0,60	0,69	0	0	0	1.650,78	1.879,34	1.981,36	0,30	0,34	0,35	0	0	0
proizvodnja ostale odjeće	0,99	0,77	0	0	0	0	2.082,11	1.665,98	1.086,37	0,37	0	0	0	0	0
proizvodnja pletenih čarapa	4,10	8,37	3,28	0	0	0	6.285,27	6.403,47	6.313,79	0,49	2,75	0	0	0	0
piljenje i blanjanje drva	0,00	3,36	2,39	0	0	0	460,57	0	1.783,40	3,11	110,55	14,58	0,37	2,86	2,86
proizvodnja furnira i ostalih ploča	1,59	1,59	2,29	0	0	0	849,24	849,24	814,42	16,68	2,27	2,27	0,72	0,26	0,30
proizvodnja ostale građ. stolarije	11,88	11,08	10,92	0	0	0	9.422,87	8.583,19	8.187,98	5,86	5,32	2,58	5,30	5,01	5,79
proizvodnja proizv. od drva	1,76	1,63	1,50	0	0	0	2.114,69	1.947,74	1.466,51	28,37	8,67	18,46	3,31	3,05	1,91
proizvodnja ljepila	1,09	0,97	1,49	0	0	0	1.815,97	1.612,90	2.435,75	0	0	0	0	0	0
proizvodnja opeke	16,28	8,80	9,68	0	0	0	22.955,44	23.189,06	22.382,19	20,93	7,52	7,40	0	0	0
proizvodnja nemetalnih min. proizv.	19,95	15,18	16,09	83,21	142,71	113,84	31.422,20	30.726,50	39.218,70	1,64	13,28	9,64	16,34	16,78	15,59
lijevanje željeza	0	0	0	0	0	0	1.552,58	1.378,33	1.273,25	0	0	0	0	0	0
strojna obrada metala	0	0	0	0	0	0	841,11	666,87	644,82	0,30	0	0,27	0	0	0
opskrba parom i klimatizacija	1,73	0	2,49	0	0	0	1.332,67	1.239,11	1.388,79	0,57	0	0	0	0	0
oporaba izdvojenih materijala	81,88	123,92	34,63	162,80	189,82	137,02	44.194,94	51.530,97	37.197,58	7,16	39,66	692,65	16,46	19,19	76,19
gradnja cesta i autocesta	0	0	2,15	0	0	0	2.657,05	3.495,48	3.825,47	3,91	5,14	2,41	0,23	0,31	1,01
djelatnosti bolnica	6,37	2,57	4,20	0	0	0	4.839,40	5.346,41	4.194,42	2,35	2,35	0,77	0	0	0
djelatnosti socijalne skrbi	1,04	1,06	1,04	0	0	0	581,80	593,61	583,10	0	0	0	0	0	0

3. REALIZACIJA MJERA IZ PROGRAMA ZAŠTITE I POBOLJŠANJA KAKVOĆE ZRAKA VARAŽDINSKE ŽUPANIJE ZA RAZDOBLJE OD 2015. DO 2019. GODINE

3.1. Dokumentacija

Mjera 1	**Izrada slijedećeg petogodišnjeg Programa zaštite zraka, ozonskog sloja, ublažavanja klimatskih promjena i prilagodbe klimatskim promjenama**
Polazište:	Zakon o zaštiti zraka (stari), članak 12.
Nositelji:	Varaždinska županija
Rok:	Program za razdoblje 2020.-2025. godine
Izvori sredstava:	Varaždinska županija
Realizacija:	Pri županijskom upravnom tijelu za zaštitu okoliša u izradi je Program zaštite zraka, ozonskog sloja, ublažavanja klimatskih promjena i prilagodbe klimatskim promjenama za razdoblje od 2020. do 2025. godine i u planu je njegovo donošenje po Županijskoj skupštini do kraja 2020. godine

Mjera 2	**Izrada Izvješća o provedbi Programa zaštite zraka, ozonskog sloja, ublažavanja klimatskih promjena i prilagodbe klimatskim promjenama Varaždinske županije za razdoblje od 2015. do 2019.**
Polazište:	Zakon o zaštiti zraka (stari), članak 14.
Nositelji:	Varaždinska županija
Rok:	2020. godina
Izvori sredstava:	Varaždinska županija
Realizacija:	Ovo izrađeno Izvješće predstavlja realizaciju mjere 2.

Mjera 3	**Izrada Programa zaštite i poboljšanja kvalitete zraka za područje velikog grada (grad Varaždin)**
Polazište:	Zakon o zaštiti zraka (stari), članak 12.
Nositelji:	Grad Varaždin
Rok:	utvrđuje Grad Varaždin
Izvori sredstava:	Grad Varaždin
Realizacija:	Grad Varaždin donio je Program zaštite zraka, ozonskog sloja, ublažavanja klimatskih promjena i prilagodbe klimatskim promjenama Grada Varaždina za razdoblje od 2015. do 2019. godine (»Službeni vjesnik Grada Varaždina«, broj 6/17).

Mjera 4	**Izrada Akcijskog plana JLS-a za poboljšanje kvalitete zraka**
Polazište:	Zakon o zaštiti zraka, članak 46. (stari); u skladu s mjerom MKR-1 Državnog Plana i mjerom MGV-2
Nositelji:	JLS, predstavničko tijelo JLS-a donosi akcijski plan za poboljšanje kvalitete zraka za zonu
Rok:	Izrađuje se ako razine onečišćujućih tvari u zoni prekoračuju bilo koju graničnu ili ciljnu vrijednost
Izvori sredstava:	JLS
Realizacija:	Niti jedna JLS nije izradila svoj akcijski plan; navode da nije bilo incidentnih događaja, da nema utvrđenih prekoračenja u onečišćenju zraka prema njihovim saznanjima, a temeljem kojih bi bilo potrebno izraditi lokalni Akcijski plan za poboljšanje kvalitete zraka.

3.2. Mjerenja kvalitete zraka

Mjera 5	**Uspostava postaje Varaždin u zoni HR01 u državnoj mreži za trajno praćenje kvalitete zraka**
Polazište:	Zakon o zaštiti zraka, članak 27. (stari); Program mjerenja razine onečišćenosti u državnoj mreži za trajno praćenje kvalitete zraka (NN 103/14); u skladu s mjerama MPR-3, 4 i 5 Državnog Plana

Mjera 5	**Uspostava postaje Varaždin u zoni HR01 u državnoj mreži za trajno praćenje kvalitete zraka**
Nositelji:	Ministarstvo zaštite okoliša i prirode
Rok:	31.12.2016.
Izvori sredstava:	Proračun RH
Realizacija:	Od 2016. godine u funkciji je nova mjerna postaja u državnoj mreži pod nazivom Varaždin-1.

Mjera 6	**Procjenjivanje razine onečišćenosti zraka obzirom na dušikove okside i prizemni ozon, a prema Programu mjerenja razine onečišćenosti u državnoj mreži**
Polazište:	Zakon o zaštiti zraka (stari), članci 20. i 21.
Nositelji:	Ministarstvo zaštite okoliša i prirode i Agencija za zaštitu okoliša
Rok:	Trajno nakon uspostave Postaje Varaždin u državnoj mreži (31.12.2016.)
Izvori sredstava:	Proračun RH
Realizacija:	Prema rezultatima s mjerne postaje Varaždin-1 u državnoj mreži prema koncentracijama NO_2 u razdoblju od 2016. do 2019. godine zrak je na postaji Varaždin-1 bio I kategorije. Prema koncentraciji ozona u zraku samo u 2017. godini zrak je na postaji Varaždin-1 bio II kategorije, a u preostalom razdoblju I kategorije.

Mjera 7	**Uspostava mjerne postaje na području Županije ako se procijeni da su razine onečišćenosti više od propisanih graničnih vrijednosti (GV)**
Polazište:	Zakon o zaštiti zraka (stari), članak 31.
Nositelji:	Županija, gradovi
Rok:	Samo ako nositelji procijene da postoji potreba
Izvori sredstava:	Županija, gradovi
Realizacija:	Nova/dodatna županijska mjerna postaja za sada nije uspostavljena obzirom na slijedeće činjenice: uglavnom dobri rezultati mjerenja navedeni pod realizacijom Mjere 6, nedostatak drugih mjerenja (čestice), nije bilo potrebe za provođenjem indikativnih mjerenja, načelno zadovoljavajuća kvaliteta zraka i visoki financijski troškovi za mjernu postaju. Odluku o uspostavi dodatne mjerne postaje uz planiranu državnu treba donijeti na osnovi opravdanosti i procijenjene potrebe iz razloga što u tom slučaju, sukladno članku 34. Zakona o zaštiti zraka, Županija osigurava uvjete provedbe, program mjerenja i snosi financijske troškove (radi se o znatnim sredstvima za nabavku opreme i vršenje mjerenja te o potrebi za stručno osposobljenom osobom).

Mjera 8	**Praćenje kvalitete zraka prema rješenju o prihvatljivosti zahvata za okoliš**
Polazište:	Zakon o zaštiti zraka (stari), članak 32.; podaci se dostavljaju nadležnom upravnom tijelu Županije
Nositelji:	Onečišćivač - tvrtka
Rok:	Do 31. ožujka tekuće godine za prethodnu godinu
Izvori sredstava:	Onečišćivač
Realizacija:	Nastavno se daju podaci obveznika za 2019. godinu, objedinjeno za Mjeru 8 i Mjeru 9.

Mjera 9	**Praćenje kvalitete zraka prema rješenju o okolišnoj dozvoli**
Polazište:	Zakon o zaštiti zraka (stari), članak 32.; podaci se dostavljaju nadležnom upravnom tijelu Županije
Nositelji:	Operater - tvrtka
Rok:	Do 31. ožujka tekuće godine za proteklu kalendarsku godinu
Izvori sredstava:	Operater - tvrtka
	Nastavno se u tablici 8 daju podaci obveznika za 2019. godinu, objedinjeno za Mjeru 8 i Mjeru 9.

Tablica 8: Obveznici praćenja stanja zraka temeljem Rješenja o PUO i okolišne dozvole

br.	Tvrtka i mjerenja
1.	**MIV d.d. - Metalska industrija Varaždin**
-	Ispitni izvještaj o izvršenom mjerenju onečišćujućih tvari u zrak iz nepokretnih izvora za tehnološku peć P1, P2 i za ispust iz plamenika termogena u Gospodarskoj ulici (broj 504-161-2-19-EM, EkoMonitoring d.o.o.) - Ispitni izvještaj o izvršenom mjerenju onečišćujućih tvari u zrak iz nepokretnih izvora za toplovodni kotao K3 u Gospodarskoj ulici (broj 218-161-1-19-EM, EkoMonitoring d.o.o.) - Izvještaj o izvršenom povremenom mjerenju emisija onečišćujućih tvari u zrak iz nepokretnog izvora Pogon modelarnice u Fabijanskoj ulici (broj IV-01-095/2019-552, Međimurje Zaing d.o.o.) - Izvještaj o izvršenom povremenom mjerenju emisija onečišćujućih tvari u zrak iz nepokretnog izvora Proizvodnja armatura i fazona u Fabijanskoj ulici (broj IV-01-097/2019-552 iz ožujka 2019. i broj IV-01-168/2019-2136 iz studenog 2019., Međimurje Zaing d.o.o.) - Izvještaj o izvršenom povremenom mjerenju emisija onečišćujućih tvari u zrak iz nepokretnog izvora Pogon ljevaonice u Fabijanskoj ulici (broj IV-01-096/2019-552, Međimurje Zaing d.o.o.)
2.	**Vindija d.d.**
-	Sukladno objedinjenim uvjetima zaštite okoliša provode se mjerenja onečišćujućih tvari u zrak iz nepokretnih izvora
3.	**Tvornica stočne hrane Koka**
-	Izvještaj o izvršenom povremenom mjerenju emisija onečišćujućih tvari u zrak iz nepokretnog izvora (Međimurje Zaing d.o.o., IV-01-106-2019-616-M za toplovodni kotao s tlačnim gorionikom na prirodni plin, ispust Z1) - Izvještaj o izvršenom povremenom mjerenju emisija onečišćujućih tvari u zrak iz nepokretnog izvora (Međimurje Zaing d.o.o., IV-01-107-2019-616-M za toplovodni kotao s tlačnim gorionikom na prirodni plin, ispust Z2)
4.	**Univerzal d.o.o.**
-	Sukladno okolišnoj dozvoli mjeri se ispust ventilacijskog sustava postrojenja za proizvodnju goriva iz neopasnog otpada, ali mjerenja u 2019. godini nisu izvršena jer postrojenje nije radilo cijelu 2019. godinu
5.	**Ciglana Cerje Tužno d.o.o.**
-	Izvještaj o izvršenom povremenom mjerenju emisija onečišćujućih tvari u zrak iz nepokretnih izvora (broj IV-01-146-2019-1847, Međimurje Zaing d.o.o.) - Izvještaj o rezultatima mjerenja emisija u zrak iz nepokretnog izvora, ispust iz tunelske peći (broj I-678-13-19-RM, Metroalfa d.o.o.)
6.	**CE-ZA-R Centar za reciklažu d.o.o. (prije C.I.O.S. MBO d.o.o.)**
-	Izvještaj o rezultatima mjerenja emisija u zrak iz nepokretnog izvora za bazen biofiltra u 2019. godini (broj I-952-13-19-RM, proveo C.I.O.S. MBO d.o.o.)
7.	**Kaming d.d. - Kamenolom Hruškovec**
-	Ispitni izvještaj o izvršenom mjerenju emisije onečišćujućih tvari u zrak iz nepokretnih izvora (broj 605-391-1-17-EM, EkoMonitoring d.o.o.)
8.	**Holcim (Hrvatska) d.o.o. - Kamenolom Očura**
-	Ispitni izvještaj za razdoblje od siječnja do prosinca 2019. godine - određivanje ukupne taložne tvari, metala, aniona, kationa u ukupnoj taložnoj tvari za eksploatacijsko polje Očura II (broj 05802 69/20, Nastavni zavod za javno zdravstvo dr. Andrija Štampar) - Ispitni izvještaj o mjerenju emisija onečišćujućih tvari u zrak iz nepokretnih izvora za kamenolom Očura (broj E023-19, Dvokut Ecro d.o.o.) - Mjerenje kvalitete zraka na lokaciji kamenoloma Očura za razdoblje 23.09.-30.09.2019., Dvokut Ecro d.o.o.)
9.	**Šljunčara-Transporti Smontara - šljunčara Trstika**
-	Ispitni izvještaj broj 05802 61/20 za razdoblje od siječnja do prosinca 2019. (Nastavni zavod za javno zdravstvo dr. Andrija Štampar)
10.	**Općina Gornji Kneginec - Odlagalište komunalnog otpada u Gornjem Kneginecu**
-	Ispitni izvještaj o izvršenom mjerenju sastava odlagališnog plina na uređenom i zatvorenom odlagalištu komunalnog otpada (broj 521-766-19-EM iz srpnja 2019. i broj 954-766-19-EM iz prosinca 2019., Eko-Monitoring d.o.o.) - Izvještaj o ispitivanju kvalitete zraka na lokaciji zatvorenog odlagališta otpada, prvi i drugi turnus ispitivanja u 2019. (Nastavni zavod za javno zdravstvo Primorsko-goranske županije) - Mjerenje ukupne taložne tvari u 2019. godini (Nastavni zavod za javno zdravstvo Primorsko-goranske županije)

br.	Tvrtka i mjerenja
11.	**Općina Cestica - Sanacija odlagališta otpada Gornje Vratno**
-	Izvješće o izvršenom mjerenju sastava odlagališnog plina (broj 745-1811-3-19-EM, EkoMonitoring d.o.o.)
12.	**Grad Ivanec - Sanacija odlagališta komunalnog otpada Jerovec (za Ivkom d.d.)**
-	Izvještaj o mjerenjima posebne namjene za ljetno i jesensko razdoblje 2019. godine (IMI Institut za medicinska istraživanja - Ispitni izvještaj o izvršenom mjerenju sustava odlagališnog plina (broj 946-335-1-19-EM i 738-335-1-19-EM, EkoMonitoring d.o.o.) - Ispitni izvještaj o ispitivanju koncentracija odlagališnih plinova na odlagalištu Jerovec broj 219074-A i 219144-A, ANT Laboratorij za analitiku i toksikologiju d.o.o.)
13.	**Grad Novi Marof - Sanacija i zatvaranje odlagališta Čret**
-	Zadnje izrađeno izvješće o analizama koncentracija odlagališnog plina na odlagalištu otpada Čret pokazalo je da su koncentracije mjerenih plinova daleko ispod graničnih vrijednosti, a nova probna mjerenja će se obaviti nakon provedene sanacije.
14.	**Grad Ludbreg - Sanacija odlagališta komunalnog otpada Meka**
-	Ispitni izvještaj o ispitivanju koncentracije odlagališnog plina na saniranom odlagalištu otpada Meka u ožujku (broj 219047-A) i listopadu (broj 219174-A) 2019. godine (ANT laboratorij za analitiku i toksikologiju d.o.o.)
15.	**Grad Varaždinske Toplice - Sanacija odlagališta komunalnog otpada Glogoščak**
-	Prema informacijama Grada Varaždinske Toplice, sanacija odlagališta nije provedena te se ne provode niti mjerenja.

Mjera 10	**Obavljanje mjerenja kvalitete zraka posebne namjene**
Polazište:	Zakon o zaštiti zraka, članak 36.; kada postoji sumnja izražena prijavom građana da je došlo do onečišćenosti zraka koja bi mogla narušiti zdravlje ljudi
Nositelji:	provodi se ako izvršno tijelo JLS-a utvrdi opravdanost sumnje ili na zahtjev Inspekcije zaštite okoliša
Rok:	u roku od tri dana nakon prijave građana ili zahtjeva inspekcije donosi se odluka o provođenju mjerenja posebne namjene, a nakon toga se angažira tvrtka ovlaštena za provođenje mjerenja
Izvori sredstava:	- onečišćivač ako se utvrdi prekomjerna onečišćenost i ako je isti poznat - JLS ako se ne utvrdi prekomjerna onečišćenost ili ako se ista utvrdi, ali onečišćivač nije poznat
Realizacija:	**Ivanec**: na zahtjev građana naselja Horvatsko gradonačelnik je donio Odluku o mjerenjima posebne namjene, a Gradsko vijeće donijelo je Zaključak o potrebi provođenja mjerenja posebne namjene na lokaciji peradarske farme Petrinjak tijekom 2019. godine. Mjereni su amonijak, sumporovodik i merkaptani. Prva etapa mjerenja obavljena je tijekom srpnja 2019., a zadnja u travnju 2020. nakon čega će biti izrađeno završno izvješće s rezultatima mjerenja. **Trnovec B**.; Odluka o mjerenju posebne namjene ili procjene razine onečišćenosti zraka (Kl: 052-01/19-01/12, Urbroj: 2186-09-03-19-6 od 26.07.2019.).

3.3. Mjere za smanjivanje emisija onečišćujućih tvari

Mjera 11	**Smanjivanje emisija onečišćujućih tvari iz mobilnih izvora i cestovnog prometa**
Polazište:	U skladu s mjerama MTR iz Državnog Plana; racionalizacijom prometa kroz naselja smanjiti utjecaj na kvalitetu zraka, poticati javni gradski prijevoz, preusmjeravanje prometa teških vozila, transportnog i tranzitnog prometa na zaobilaznice, poticati željeznički prijevoz, planiranje zaštitnih vegetacijskih barijera, u sklopu monitoringa zraka pratiti i emisije iz prometa na razini prometnica, osigurati izgradnju biciklističkih staza.
Nositelji:	JLS-i
Rok:	trajno
Izvori sredstava:	JLS-i

Mjera 11	Smanjivanje emisija onečišćujućih tvari iz mobilnih izvora i cestovnog prometa
Realizacija:	**Varaždin**: organiziran je javni gradski prijevoz, regulirano je preusmjeravanje teških vozila, transportnog i tranzitnog prometa na zaobilaznice i kontinuirano se provode aktivnosti na izgradnji biciklističkih staza. **Ivanec**: osiguravaju se preduvjeti i planiraju aktivnosti kojima će se promet iz centra grada preusmjeriti na okolne pravce, a centar pretvoriti u pješačku zonu s revitaliziranim središnjim gradskim trgom. Planira se postavljanje punionica za električna vozila. **Lepoglava**: izgrađena je zaobilaznica, a radi se na izgradnji biciklističkih staza. Grad je uključen u integrirani prijevoz putnika. **V. Toplice**: tranzitni promet preusmjeren je na obilaznicu, održavaju se vegetacijske barijere, izgradnja biciklističkih staza. **Breznica**: izrađen je projekt izgradnje nogostupa i biciklističke staze uz DC3 cijelom duljinom naselja Breznica, realizacija u 2020. godini. **Ljubešćica**: priprema dokumentacije za rekonstrukciju državne ceste DC24 i izgradnju pješačke i biciklističke staze. Najveći dio teretnog prometa odvija se autocestom. **Mali Bukovec**: izgrađena je pješačko-biciklistička staza. **Martijanec**: ukazuju na potrebu izgradnje Podravske magistrale. **Petrijanec**: održan sastanak na temu tranzitnog prometa kroz općine Cestica, Petrijanec i Sračinec. Preko Fonda prijavljena realizacija punionice za električna vozila. **Sveti Đurđ**: izgrađena je pješačko-biciklistička staza Sveti Đurđ - Obrankovec. **Sveti Ilija**: 2017. godine Općina je bila potpisnica Sporazuma o provedbi operativnog plana razvoja cikloturizma do 2020. godine. **Trnovec B**.: izgradnja nogostupa pri rekonstrukciji nerazvrstanih cesta (Široke ledine, Dravska, Bartolovečka i Varaždinska ulica u Trnovcu). **V. Bukovec**: planira se izgradnja biciklističkih staza. **Vidovec**: u suradnji s ŽUC-om i MUP-om osigurana izgradnja nogostupa u naseljima Vidovec i Tužno. **Visoko**: izgrađen nogostup u naselju Visoko uz ŽC2175.

Promet:

Prometna aktivnost značajno utječe na kakvoću zraka nekog područja. Za područje Varaždinske županije ne vrše se mjerenja ispušnih plinova vozila na motorni pogon, ali je moguće pretpostaviti da urbana područja zbog većeg broja automobila predstavljaju zone veće ugroženosti narušavanja kakvoće zraka.

Tablica 9: Broj vozila u Varaždinskoj županiji, PU varaždinska

godina	ukupan broj vozila	broj osobnih automobila
1995.	44.817	31.172
2000.	62.059	42.812
2005.	76.889	52.324
2009.	86.419	58.010
2010.	84.928	57.493
2011.	84.260	57.691
2012.	82.998	57.286
2013.	83.122	57.359
2014.	84.235	58.235
2015.	85.905	59.545
2016.	88.855	61.848
2017.	91.567	63.742
2018.	95.437	66.831
2019.	99.010	96.465

Prema podacima Policijske uprave varaždinske ukupan broj vozila u proteklih 24 godine porastao je za 65.293 vozila odnosno gotovo se udvostručio u odnosu na stanje u 1995. godini, a osobno vozilo posjeduje gotovo svaki drugi stanovnik Županije. To ukazuje na potrebu uvažavanja prometa kao čimbenika koji bitno utječe na stanje okoliša odnosno kakvoću zraka.

Vezano uz prometno opterećenje područja Županije može se konstatirati da je najveća gustoća i intenzitet prometa na prometnicama grada Varaždina, zatim na državnoj cesti iz pravca Varaždina prema slovenskoj granici te na autocesti kao i na državnoj cesti prema Koprivnici.

Mjera 12	**Smanjivanje emisija dušikovih oksida iz procesa izgaranja goriva u industriji**
Polazište:	Mjera energetske učinkovitosti: primjena najboljih raspoloživih tehnika (NRT) za velike uređaje za loženje u industriji, povećanje udjela prirodnog plina za male i srednje uređaje za loženje; u skladu s mjerom MOT-4 Državnog Plana
Nositelji:	onečišćivači, tvrtke - industrijska postrojenja, FZOEU i EU fondovi
Rok:	trajno
Izvori sredstava:	onečišćivači, tvrtke - industrijska postrojenja, FZOEU i EU fondovi
Realizacija:	**Opća bolnica Varaždin** - instalirana su 2 srednja uređaja i 4 mala uređaja za loženje (za parne i toplovodne kotlove) koji kao gorivo koriste prirodni plin, - na svim ispustima jednom u dvije godine mjere se onečišćujuće tvari koje su prema rezultatima ispod GVE **Opća bolnica Varaždin, Služba za plućne bolesti i TBC Klenovnik** - instalirana su 2 srednja i 1 mali uređaj za loženje koji koriste prirodni plin **Specijalna bolnica za medicinsku rehabilitaciju Varaždinske Toplice** - ugrađeni su novi kotlovi u energani i instaliran novi toplovod dizalice topline - upotreba geotermalnih dizalica topline i iskorištavanje geotermalne vode kao obnovljivog izvora energije **Knaufinsulation** d.o.o. - u cilju zaštite zraka prelazak na ekološko vezivo ECOSE **Ciglana Cerje Tužno** d.o.o. - za potrebe tehnoloških procesa kao energent se koristi plin - na tunelskoj peći i toplovodnom kotlu te dimovodnom sustavu provode se redoviti servisi čime se sprječavaju povećane emisije onečišćujućih tvari u zrak **Leier-Leitl** d.o.o. - kao pogonsko gorivo u proizvodnom procesu koristi se isključivo prirodni plin **Univerzal** d.o.o. - toplinska energija iz kogeneracijskog postrojenja Energana Varaždin iz obnovljivih izvora energije iskorištava se za potrebe grijanja višestambenih zgrada u Varaždinu **Metalska industrija Varaždin - MIV** d.d. - provodi se neprekidno poboljšanje kroz certificiranu normu ISO 14001:2004., - redovito se provode koordinirani inspekcijski nadzori zbog okolišne dozvole, - posjeduju dozvolu za oporabu otpada R4 (KBO: 170405, 191202, 170401), a sav otpad se zbrinjava kod ovlaštenih tvrtki, - emisije u vodu na ispustu u sustav javne odvodnje se ispituju dva puta godišnje i zadovoljavaju GVE, - napravljena su mjerenja emisije buke koja zadovoljavaju GVE, - mjesečno se prate svi energenti u tvrtki **Vindija** d.d. - kao gorivo u uređajima za loženje koristi se prirodni plin - organizacija proizvodnje provodi se kako bi se trošenje energenata, a time i emisija u zrak, maksimalno smanjilo **Pekarnica Latica** d.o.o. - nabava triju novih pekarskih peći s boljom energetskom iskoristivošću - emisije onečišćujućih tvari ne prekoračuju granične vrijednosti **Koka** d.d. - kao gorivo koristi se prirodni plin **Varteks** d.d. - 2016. godine zamijenjena je glavna kotlovnica koja je radila na minimumu i stvarala velike troškove te su ugrađena 2 nova manja kotla čime su smanjene i emisije dušikovih oksida **Vartop** d.o.o. - pokrenut je pilot projekt za sve samostalne kotlovnice čime će se smanjiti emisije dušikovih oksida **Podravka** d.d. **Tvornica Kalnik** - zamjena većeg kotla za manji kotao veće efikasnosti čime se troši manje plina i proizvodi manje emisija - glavno gorivo je plin **ACG Lukaps** d.o.o. - Instalacija novih rashladnih agregata za hlađenje vode - automatizacija kontrole mikroklimatskih uvjeta - izolacija objekta, instalacija LED rasvjete **Ducal** d.o.o. - u postupku je plan izgradnje elektrane sa solarnim panelima na površini od oko 5.200 m^2

Mjera 12	Smanjivanje emisija dušikovih oksida iz procesa izgaranja goriva u industriji
	Ytres d.o.o. - upotrebom novih tehnologija koriste se sredstva (katalizatori i fiksatori) na nižim temp. čime se smanjuje emisije topline - u postupku plan izgradnje elektrane sa solarnim panelima površine oko 1.800 m^2 **Hrast-export Puklavec** d.o.o. - u razdoblju 2015.-2019. godine prosječna godišnja emisija dušikovih oksida bila je za 22% manja u usporedbi s razdobljem 2010.-2014. (pala je s 3,6 t/god. na 2,8 t/god.) **Drvodjelac** d.o.o. - koriste se dva srednja uređaja za loženje s prirodnim plinom kao gorivom **OTK** d.o.o. - u pogon pušten novi kotao **Stolarija-Pilana Antun Pečenec** d.o.o. - nabavljen je novi kotao **Cepanec obrt za uzgoj cvijeća** - za proizvodnju toplinske energije za grijanje pogona koristi se vlastita biomasa kao gorivo

Mjera 13	Plinofikacija - proširivanje postojeće plinske mreže, poticanje spajanja novih korisnika, promicanje upotrebe plina kao energenta
Polazište:	Korištenjem plina smanjuju se emisije onečišćujućih tvari u zrak. Mjera zaštite kvalitete zraka, prioritetno u gradovima kao kolektivnim onečišćivačima gdje je gustoća naseljenosti veća i stanovništvo u većem broju izloženo onečišćenjima. Gradovi su također područja s najvećom gustoćom izvora emisija onečišćujućih tvari iz industrije i ložišta.
Nositelji:	operateri distribucijskog sustava
Rok:	trajno
Izvori sredstava:	operateri distribucijskog sustava
Realizacija:	**Termoplin** d.d. - od 2015. do 2019. godine na plinsku mrežu priključeno je 1.074 novih kupaca, kućanstava i poslovnih subjekata što znači da za grijanje i toplu vodu ne koriste kruta i tekuća goriva - u tom razdoblju rekonstruirano je 32,5 km plinske mreže i 1.486 priključaka te izgrađeno 9,3 km nove mreže - dio krajnjih kupaca izvršio je zamjenu postojećih sustava grijanja na kruta i tekuća goriva novim sustavima koji koriste plin čime su također pridonijeli očuvanju kvalitete zraka

Mjera 14	Ograničavanje emisija amonijaka učinkovitim gospodarenjem gnojivom i racionalnim korištenjem mineralnih gnojiva
Polazište:	1. Akcijski program zaštite voda od onečišćenja uzrokovanog nitratima poljoprivrednog porijekla (»Narodne novine«, broj 15/13) u ranjivim područjima (Odluka o određivanju ranjivih područja u RH, »Narodne novine«, broj 130/12); u skladu s mjerom MOT-5 Državnog Plana; za ranjiva područja: u cilju smanjivanja gubitaka dušika ispiranjem i isparavanjem zabranjeno je gnojenje gnojnicom i gnojovkom od 11.11. do 15.02., a u razdoblju od 01.05. do 01.09. zabranjeno je gnojenje bez istovremenog zaoravanja; obavezno je pravilno skladištenje tekućeg i krutog stajskog gnoja
Nositelji:	poljoprivredni proizvođači - stočari, Županijski savez poljoprivrednih udruga, Savjetodavna služba, Hrvatska poljoprivredna agencija
Rok:	trajno
Izvori sredstava:	poljoprivredni proizvođači - i EU programi
Realizacija:	Nastavno se daju podaci Ministarstva poljoprivrede, Uprave za stručnu podršku razvoju poljoprivrede i ribarstva.

Na području Varaždinske županije poljoprivredu karakterizira ekstenzivno poljodjelstvo i stočarstvo koje je najvećim dijelom zastupljeno malim poljoprivrednim gospodarstvima. Intenzivna poljoprivredna djelatnost odvija se na području općine Vidovec, Petrijanec, Sračinec, Sveti Đurđ, Mali i Veliki Bukovec, dok je na ostalim područjima uz iznimke zastupljena poljoprivredna proizvodnja većim dijelom za vlastite potrebe.

Osnovne grane poljoprivredne proizvodnje su povrtlarstvo, ratarstvo, cvjećarstvo, voćarstvo, vinogradarstvo i stočarstvo te dopunske djelatnosti poljoprivrednih gospodarstva gdje je najviše zastupljena prerada poljoprivrednih proizvoda, a u novije vrijeme sve više turizam.

U cilju informiranja svih poljoprivrednih proizvođača bez obzira na veličinu proizvodnje obavljene su razne edukacije kako bi se probudila svijest o očuvaju prirodnih resursa te mjerama kojima se preventivno djeluje na očuvanje zraka i ublažavanje klimatskih promjena. Kod provođenja preventivnih mjera naglasak je stavljen na: održivu upotrebu pesticida, nitratnu direktivu i gospodarenje tlom.

Održiva uporaba pesticida podrazumijeva primjenu, rukovanje, uvjete skladištenja pesticida te gospodarenje ambalažom i ostacima pesticida. Sredstva za zaštitu bilja moraju se stručno upotrebljavati prema uputama, upozorenjima, obavijestima i ograničenjima koji su navedeni na etiketi. Korisnici sredstva za zaštitu bilja moraju se pridržavati vremena primjene sredstva te moraju izbjegavati provođenje zaštite u vrijeme visokih temperatura kako ne bi došlo do visokog isparavanja sredstva u atmosferu. Također sredstva se ne smiju koristiti u blizini vodnih tokova da ne dođe do ispiranja pesticida i onečišćenja voda. Kod provođenja zaštite zraka i voda treba voditi računa o dozi i koncentraciji sredstva jer se ona moraju prilagoditi vrsti prskalice sa kojom se zaštita provodi. Mehanizacija kojom se provodi tretiranje mora biti tehnički ispravna.

Nitratna direktiva stavlja naglasak na poštivanje granične vrijednosti unosa dušika iz stajskog i mineralnog gnoja u tijeku jedne kalendarske godine gdje maksimalna količina dušika iznosi 170 kg/ha. Važno je da se radi smanjivanja gubitaka dušika ispiranjem i isparavanjem u zrak poštuju rokovi primjene pa se tako gnojenje gnojnicom i gnojovkom na svim poljoprivrednim površinama bez obzira na pokrov provodi od 15. studenog do 15. veljače dok se gnojenje gnojnicom i gnojovkom raspodjelom po površini bez unošenja u tlo na svim poljoprivrednim površinama provodi od 1. svibnja do 1. rujna. Stajski gnoj skladišti se samo na uređenim vodonepropusnim gnojištima: platoima za kruti stajski gnoj, gnojišnim jamama, lagunama, jamama za gnojnicu i u drugim spremnicima. Kapaciteti spremnika trebaju osigurati mogućnost 6-mjesečnog prikupljanja stajskog gnoja.

Gospodarenje tlom: kao najvažniji resurs tlo vrši transformaciju svih organskih ostataka (žetvenih ostataka), putem razgrađivača, kao važnih članova agrobiocenoze. U toj ulozi tlo utječe na sadržaj i ukupnu količinu CO_2 i drugih plinova koji uzrokuju efekt staklenika u atmosferi. Svaka transformacija organske tvari završava oslobađanjem CO_2 i emisijom u okoliš. Računa se da oko 15% ukupno emitiranog CO_2 potječe iz poljoprivrede i njoj pripadajuće industrije. Najveći dio potječe iz tla te je stoga najvažnije upravljanje organskim ugljikom tla za što postoje tri mogućnosti: vezati ga u biljnim ostacima usjeva i zadržati na tlu u obliku malča, stimulirati humifikaciju i usmjeravati ga u trajni humus ili koristiti hranjiva iz organske tvari (stimulirati mineralizaciju). Zbog smanjenja degradacije tla, a ujedno i zbog smanjenja zagađenja zraka, žetveni ostaci s poljoprivrednih površina ne smiju se spaljivati. Spaljivanje žetvenih ostataka dopušteno je samo u cilju sprječavanja širenja ili suzbijanja organizama štetnih za bilje o čemu postoji službena naređena mjera.

3.4. Mjere za smanjivanje emisija stakleničkih plinova

Mjera 15	**Pošumljavanje novih površina, biološka obnova šuma, uvođenje poticaja za pošumljavanje brzorastućim vrstama**
Polazište:	Mjera MPS-6 Državnog Plana (uvođenje poticaja za pošumljavanje brzorastućim vrstama); biološka obnova šuma; kulture kratkih ophodnji (intenzivni nasadi brzorastućih vrsta drveća na tlima koja su zapuštena i na kojima nije rentabilna poljoprivredna proizvodnja ili uzgoj vrjednijih šumskih vrsta)
Nositelji:	Hrvatske šume, privatni šumoposjednici, Savjetodavna služba
Rok:	trajno
Izvori sredstava:	Hrvatske šume, JLS-e, sredstva OKFŠ (opće korisne funkcije šuma) za biološku obnovu šuma, EAFRD-a (Europski poljoprivredni fond za ruralni razvoj)
Realizacija:	Prema podacima Hrvatskih šuma iz nadležnih Šumarija Ivanec, Ludbreg i Varaždin nije bilo povećanja šumskih površina dok su radovi biološke obnove šuma izvršeni prema propisima iz šumskogospodarskih osnova.

Mjera 16	**Izbjegavanje nastajanja i smanjivanje količine komunalnog otpada**
Polazište:	Zakon o održivom gospodarenju otpadom (»Narodne novine«, broj 94/13) - smanjenje količine proizvedenog komunalnog otpada i zabrana odlaganja otpada na neusklađena odlagališta jer isto doprinosi emisiji metana; u skladu s mjerom MSP-9 Državnog Plana
Nositelji:	građani i komunalne tvrtke
Rok:	zabrana odlaganja otpada na neusklađena odlagališta nakon 31.12.2017.
Izvori sredstava:	komunalne tvrtke

Mjera 16	**Izbjegavanje nastajanja i smanjivanje količine komunalnog otpada**
Realizacija:	Ove mjere čini skup aktivnosti i mehanizama usmjerenih na uporabu otpada recikliranjem, ponovnu uporabu ili obnovu putem postupaka koji omogućuju izdvajanje sekundarnih sirovina ili uporabu otpada u energetske svrhe s ciljem izdvajanja korisnih i štetnih tvari koje su namijenjene ponovnoj uporabi (sekundarnih sirovina) ili sigurnom zbrinjavanju. Mjere izbjegavanja i smanjivanja količina otpada zastupljene su kroz odvojeno skupljanje ambalaže, papira, kartona, plastike, stakla, metala, tekstila, otpadnih guma, otpadnih motornih i otpadnih jestivih ulja, otpadnih vozila, elektronskog i električnog otpada. Aktivnosti i mehanizmi koji omogućuju vrednovanje otpada su razvrstavanje i odvojeno skupljanje otpada na mjestu nastanka (domaćinstva i gospodarski subjekti) te uspostava reciklažnih dvorišta. Razvrstavanje i odvojeno skupljanje otpada na mjestu nastanka se provodi u svim jedinicama lokalne samouprave. Sustav prikupljanja je u stalnom razvoju i vidljivi su pozitivni trendovi, kako po pitanju uključivanja u sustav svih korisnika koji još to nisu (uglavnom rubna rjeđe naseljena i prometno teže pristupačna područja), tako i po pitanju efikasnosti u smislu odvajanja i reciklaže iskoristivog otpada.

Mjera 17	**Povećanje količine odvojeno skupljenog komunalnog otpada (iskoristivog otpada: papir, staklo, plastika, metal, tkanina, biootpad)**
Polazište:	Strategija gospodarenja otpadom RH i Okvirna direktiva o otpadu: osigurati odvojeno sakupljanje za iskoristive otpadne materijale iz kućanstva; u skladu s mjerom MSP-13 Državnog Plana
Nositelji:	komunalne tvrtke i JLS-i
Rok:	do 2015. godine
Izvori sredstava:	komunalne tvrtke i JLS-i za reciklažna dvorišta
Realizacija:	**Varaždin**: provodi se odvojeno prikupljanje otpada i u funkciji je reciklažno dvorište. **Ivanec**: reciklažna dvorišta unutar tvrtke Ivkom d.d. i odlagališta komunalnog otpada Jerovec u sklopu kojeg će se nalaziti i reciklažno dvorište za građevinski otpad koje je u fazi izgradnje. **Lepoglava**: koristi se reciklažno dvorište tvrtke Ivkom d.d. **V. Toplice**: reciklažno dvorište je u izgradnji. **Bednja**: koristi se reciklažno dvorište tvrtke Ivkom d.d. **Beretinec**: ne postoji reciklažno dvorište niti se koristi ugovorno. **Breznica**: ugovorno se koristi reciklažno dvorište Općine B. Hum. **Cestica**: mobilno reciklažno dvorište. **D. Voća**: koristi se reciklažno dvorište tvrtke Ivkom, vlastiti u pripremi. **G. Kneginec**: vlastito reciklažno dvorište. **Klenovnik**: ugovorno se koristi reciklažno dvorište tvrtke Ivkom d.d. **Ljubešćica**: sklopiti će ugovor o korištenju reciklažnog dvorišta s Novim Marofom. **Martijanec**: koriste se usluge reciklažnog dvorišta tvrtke Prekom d.o.o. **Maruševec**: koristi se reciklažno dvorište tvrtke Ivkom d.d. **Petrijanec**: postoji mobilno reciklažno dvorište na usluzi tri dana mjesečno, organizirano prikupljanje glomaznog otpada. **Sveti Ilija**: ugovorno se koriste usluge reciklažnog dvorišta G. Kneginec. **Trnovec B.**: sporazumno se koristi reciklažno dvorište u Varaždinu. **V. Bukovec**: postoji mobilno reciklažno dvorište koje se koristi s Općinom M. Bukovec. **Vidovec**: planira se nabava mobilnog reciklažnog dvorišta. **Visoko**: Općina ima vlastito mobilno reciklažno dvorište.

Mjera 18	**Korištenje bioplina i izgradnja bioplinskih postrojenja** (za proizvodnju električne energije i topline, obrada mulja iz postrojenja za obradu otpadnih voda, obrada stajskog gnoja)
Polazište:	Mjere: poticanje primjene OIE i poticanje izgradnje kogeneracijskih postrojenja; u skladu s mjerom MSP-15 i 16 Državnog Plana
Nositelji:	tvrtke, gospodarski subjekti, komunalna poduzeća
Rok:	trajno
Izvori sredstava:	tvrtke, gospodarski subjekti, komunalna poduzeća
Realizacija:	Prema podacima nadležnog ministarstva (Registar OIEKPP) na području Varaždinske županije nalaze se dva bioplinska postrojenja i to: Bioplinska elektrana Obiteljskog poljoprivrednog gospodarstva Vrček u Varaždinu snage 0,25 MW i Bioplinsko postrojenje Clip Bio Plus tvrtke Clip Bio Plus d.o.o. u Varaždinu snage 0,3 MW.

Mjera 19	Plaćanje naknada za emisije CO_2, NO_2 i SO_2
Polazište:	Uredba o jediničnim naknadama, korektivnim koeficijentima i pobližim kriterijima i mjerilima za utvrđivanje naknade na emisiju u okoliš za CO_2, NO_2 i SO_2; u skladu s mjerom MSP-18 Državnog Plana
Nositelji:	FZOEU
Rok:	naknade se plaćaju za kalendarsku godinu
Izvori sredstava:	Obveznici plaćanja naknade: gospodarski subjekti, tvrtke, obrti, operateri, postrojenja, fizičke i pravne osobe koje posjeduju izvor onečišćenja CO_2, NO_2 i SO_2, a količine prelaze dozvoljen prag.
Realizacija:	Zbirni podaci FZOEU-a za Varaždinsku županiju navedeni su u poglavlju 5. ovog Izvješća.

3.5. Mjere za poticanje energetske učinkovitosti i uporabu obnovljivih izvora energije (OIE)

Održiva gradnja i rekonstrukcija zgrada je mjera koja sve više dobiva na značenju. Zamjena opreme za grijanje i poboljšanje toplinske izolacije zgrada su vrlo skupe aktivnosti, a razdoblje povrata investicija je dugo. Međutim, učinci u smislu uštede energije i smanjenja emisija su veliki.

U mjere za poticanje energetske učinkovitosti spadaju: povećanje toplinske zaštite postojećih poslovnih i javnih zgrada, toplinska zaštita kod nove gradnje, povećanje energetske učinkovitosti sustava rasvjete i elektroinstalacija, povećanje energetske učinkovitosti sustava grijanja, hlađenja i prozračivanja, primjena tehnologije korištenja obnovljivih izvora energije u zgradarstvu, izgradnja niskoenergetskih i pasivnih objekata, poticanje obnove fasada i zamjene vanjske stolarije na stambenim objektima.

Mjera 20	**Subvencioniranje projekta »Energetska učinkovitost obiteljskih kuća u Varaždinskoj županiji«** (»Službeni vjesnik Varaždinske županije«, broj 33/14)
Polazište:	Provođenje mjera energetske učinkovitosti u kućanstvima na području Varaždinske županije - poticanje održive gradnje
Nositelji:	Varaždinska županija i Fond za zaštitu okoliša i energetsku učinkovitost
Rok:	prema raspisanom natječaju FZOEU-a
Izvori sredstava:	Varaždinska županija, Fond za zaštitu okoliša i energetsku učinkovitost i fizičke osobe s vlastitim sredstvima
Realizacija:	Varaždinska županija je s FZOEU-om u 2015. realizirala program subvencije nabave i ugradnje 26 sustava za povećanje energetske učinkovitosti obiteljskih kuća i 6 sustava za korištenje obnovljivih izvora energije.

Mjera 21	**Subvencioniranje projekta »Ugradnja sustava za korištenje obnovljivih izvora energije u obiteljskoj kući«** (»Službeni vjesnik Varaždinske županije«, broj 26/14)
Polazište:	Povećanje korištenja obnovljivih izvora energije na području Varaždinske županije
Nositelji:	Varaždinska županija i Fond za zaštitu okoliša i energetsku učinkovitost
Rok:	prema raspisanom natječaju FZOEU-a
Izvori sredstava:	Varaždinska županija, Fond za zaštitu okoliša i energetsku učinkovitost i fizičke osobe s vlastitim sredstvima
Realizacija:	Varaždinska županija je s FZOEU-om u 2015. realizirala program subvencije nabave i ugradnje 26 sustava za povećanje energetske učinkovitosti obiteljskih kuća i 6 sustava za korištenje obnovljivih izvora energije.

Mjera 22	Program energetske obnove obiteljskih kuća u JLS-ima
Polazište:	Provođenje mjera energetske učinkovitosti u kućanstvima doprinosi povećanju energetske učinkovitosti obiteljske kuće, smanjenje troškova za energiju i vodu i ukupno poboljšanje kvalitete života. Istovremeno, planiranje ovakvih zahvata podrazumijeva angažman lokalnih tvrtki i stručnjaka. Energetski učinkovita gradnja i obnova više nemaju alternativu, a dugoročno su ove mjere isplative, pogotovo uz poticaje.
Nositelji:	JLS-i i Fond za zaštitu okoliša i energetsku učinkovitost
Rok:	prema raspisanom natječaju FZOEU-a

Mjera 22	Program energetske obnove obiteljskih kuća u JLS-ima
Izvori sredstava:	Fond za zaštitu okoliša i energetsku učinkovitost, JLS-i i fizičke osobe s vlastitim sredstvima. Odobrena sredstva Fonda JLS-i dodjeljuju se putem natječaja građanima za provedbu mjera energetske učinkovitosti na obiteljskim kućama.
Realizacija:	**Ivanec**: tijekom 2015. Grad je raspisao natječaj za korištenje OIE u kućanstvima za oko 20-ak obiteljskih kuća, a koji je operativno proveo Fond te nema povratnih informacija o broju građana kojima su odobrena sredstva za tu namjenu. **Lepoglava**: tijekom 2013. i 2014. godine u suradnji s Fondom proveden je projekt Povećanje energetske učinkovitosti u obiteljskim kućama i to ugradnjom toplinske izolacije vanjskih zidova i energetski učinkovite stolarije za 71 domaćinstvo. **V. Toplice**: subvencija obnove fasada i stolarije za 30 obiteljskih kuća. **Bednja**: provođene su određene mjere energetske obnove obiteljskih kuća. **Cestica**: u više navrata provođeni su projekti energetske obnove obiteljskih kuća. **G. Kneginec**: svim zainteresiranim mještanima sufinancirana je energetska obnova kuća. **Klenovnik**: realizacija tijekom 2015. godine. **Ljubešćica**: energetska obnova provedena za 13 obiteljskih kuća. **Petrijanec**: proveden je projekt energetske obnove obiteljskih kuća u suradnji s Fondom. **Sveti Ilija**: provodila se mjera energetske učinkovitosti, građani su se javljali na natječaj FZOE-a. **Vidovec**: 2015. godine u suradnji s FZOE-om proveden program energetske obnove 17 obnove obiteljskih kuća.

Mjera 23	Program poticanja korištenja obnovljivih izvora energije u kućanstvima u JLS-ima
Polazište:	Provođenje mjera korištenja OIE indirektno utječe na smanjenje onečišćenja zraka: ugradnja toplinskih sunčanih kolektora, instalacija fotonaponskih sustava, ugradnja dizalica topline, izgradnja kogeneracijskih postrojenja, kotlovnica na biomasu i centraliziranih toplinskih sustava, ugradnja peći na biomasu, izgradnja pogona za proizvodnju biogoriva, izgradnja vjetroelektrana, priprema izgradnje postrojenja za korištenje geotermalne energije, izgradnja malih hidroelektrana. Provedba također uključuje angažman lokalnih tvrtki i stručnjaka.
Nositelji:	JLS-i i Fond za zaštitu okoliša i energetsku učinkovitost
Rok:	prema raspisanom natječaju FZOEU-a
Izvori sredstava:	Fond za zaštitu okoliša i energetsku učinkovitost, JLS-i i fizičke osobe s vlastitim sredstvima. Odobrena sredstva Fonda JLS-i dodjeljuju putem natječaja građanima za ugradnju sustava obnovljivih izvora energije u obiteljske kuće.
Realizacija:	**Varaždin**: trgovačko društvo CKOI u vlasništvu Grada vrši za građane uslugu izrade dokumentacije i daje podršku kod prijave Fondu za instalaciju malih fotonaponskih sustava bez naknade. **Lepoglava**: 2011. je s Fondom proveden projekt ugradnje dizalica topline za dva kućanstva, a u OŠ Ante Starčević je na krovu izgrađena solarna fotonaponska elektrana. **V. Toplice**: pojedine fizičke i pravne osobe realizirale su svoje investicije. **Bednja**: pojedina kućanstva su realizirala neke od OIE mjera. **Petrijanec**: 2019. godine objavljen je poziv za iskaz interesa za dodjelu bespovratnih sredstava za sufinanciranje troškova izrade glavnog projekta i prijavne dokumentacije za ugradnju fotonaponskih sustava. **Sveti Đurđ**: planira se sufinanciranje sunčanih elektrana. **Varaždinska županija** je u 2019. godini sufinancirala izradu projektne dokumentacije i projektne prijave za natječaj FZOEU-a za nabavu i ugradnju fotonaponskih sustava za 26 obiteljskih kuća.

Mjera 24	Sufinanciranje izrade projekata rekonstrukcije i izgradnje ekološki i energetski učinkovitih sustava javne rasvjete u JLS-ima
Polazište:	Program javnih poziva i natječaja Fonda za zaštitu okoliša i energetsku učinkovitost.
Nositelji:	Fond za zaštitu okoliša i energetsku učinkovitost i JLS-i
Rok:	trajno
Izvori sredstava:	Fond za zaštitu okoliša i energetsku učinkovitost i JLS-i

Realizacija:	Projekti kojima se provode mjere energetske učinkovitosti u sustavima javne rasvjete bili su najbrojniji i provedeni su od strane JLS-a. Pokazala se iznimno velika isplativost (kratko razdoblje povrata investicije), a financijske uštede bile su odmah vidljive te takve projekte treba i nadalje poticati. **Varaždin**: sustav javne rasvjete je učinkovit i dalje se unapređuje sustavnim prelaskom na LED rasvjetna tijela. **Ivanec**: izgradanja energetski učinkovite javne rasvjete provodi se kontinuirano od 2008. godine. **Lepoglava**: energetski učinkovita i ekološka javna rasvjeta Zlogonje i Lepoglava. **V. Toplice**: izgrađena je ekološki i energetski učinkovita autonomna solarna javna rasvjeta u gradu u Ludbreškoj ulici. **Beretinec**: u 2017. i 2019. godini provedeni su projekti rekonstrukcije javne rasvjete (postavljanje nove LED rasvjete). **Breznica**: izrađen projekt energetski učinkovite i ekološke javne rasvjete u naseljima Bisag i Breznica, a planirana je modernizacija ostatka. **Cestica**: Općina je 2020. godine prešla na LED rasvjetu. **Klenovnik**: energetski učinkovita javna rasvjeta realizirana u naseljima Klenovnik, Lipovnik i Dubravec. **Ljubešćica**: izrađen je elektrotehnički projekt energetski učinkovite i ekološke javne rasvjete Općine. **Maruševec**: Općina je sama financirala izradu projekta za učinkovitu javnu rasvjetu. **Petrijanec**: energetski učinkovita i ekološka javna rasvjeta realizirana je u duljini od 6,4 km, zamijenjeno je 189 rasvjetnih tijela s novom LED rasvjetom i izrađen je novi projekt za naselja Strmec Podravski i Družbinec. **V. Bukovec**: javna rasvjeta promijenjena je 2016. godine na području cijele Općine, a sufinancirana od strane Ministarstva gospodarstva u okviru poticanja povećanja energetske učinkovitosti. **Vidovec**: proveden projekt energetski učinkovite i ekološke javne rasvjete. **Visoko**: izrađen glavni projekt energetski učinkovite i ekološke javne rasvjete.

Mjera 25	**Energetska učinkovitost i korištenje OIE u osnovnim i srednjim školama - projekti izgradnje i rekonstrukcije škola**
Polazište:	Program javnih poziva i natječaja Fonda za zaštitu okoliša i energetsku učinkovitost. Rekonstrukcija osnovnih i srednjih škola: fasada i vanjska stolarija, izgradnja sunčanih elektrana, uvođenje LED rasvjete, zamjena vanjske stolarije, rekonstrukcija kotlovnice i uvođenje toplinskih pumpi - dizalica topline, ugradnja krovnog solarnog sustava za toplu vodu.
Nositelji:	Fond za zaštitu okoliša i energetsku učinkovitost, osnovne i srednje škole, Županija putem Upravnog odjela za prosvjetu, kulturu i sport
Rok:	Trajno za fasadu, stolariju, dizalice i LED rasvjetu, 25 godina za sunčane elektrane
Izvori sredstava:	Fond za zaštitu okoliša i energetsku učinkovitost: 40 do 60% ovisno o razvijenosti i mjeri poticaja. Ministarstvo gospodarstva: ovisi o natječaju, maksimalno do 200.000,00 kn po projektu. Županija: ostatak.
Realizacija:	U razdoblju od 2015. do 2020. godine provela se energetska obnova 13 škola i to: 2017.-2018. SŠ Novi Marof, OŠ veliki Bukovec i OŠ Bednja. 2018.-2019. SŠ Ivanec, Druga gimnazija, OŠ Novi Marof, OŠ Radovan, OŠ Martijanec, OŠ Varaždinske Toplice, OŠ Donja Voća, PŠ Cvetlin, PŠ Nedeljanec i PŠ Lovrečan. U 15 škola je uvedena LED rasvjeta, u 7 škola fotonaponske elektrane, a u 5 škola dizalice topline. U nekim školama je zamijenjen energent i to iz lož ulja u plin, a doprinos energetske obnove u navedenim školama je smanjenje emisija CO_2 za više od 50%. U 2019. godini pripremljeni su projekti i započeti radovi na energetskoj obnovi 9 škola i to: SŠ Arboretum Opeka, PŠ Nova Ves, PŠ Gornje Ladanje, PŠ Prigorec, PŠ Kuljevčica, PŠ Gačice, PŠ Podevčevo, PŠ Gornja Poljana i PŠ Drenovec.

Mjera 26	**Sufinanciranje mjera energetske učinkovitosti u industriji i industrijskim procesima - poticanje primjene čistije i učinkovitije proizvodnje i energetske učinkovitosti**
Polazište:	Primjena najpovoljnijih raspoloživih tehnika, uvođenje sustava upravljanja okolišem, razvijanje normi, povećanje energetske učinkovitosti u proizvodnji, minimiziranje utroška energije, emisija i proizvodnje otpada, unaprjeđenje tehnologije proizvodnih procesa, primjena kogeneracijske proizvodnje i novih tehnologija u proizvodnji energije, uvođenje trigeneracijskih sustava (uz električnu energiju osigurati proizvodnju topline i hlađenja) i dr.
Nositelji:	FZOEU i gospodarski subjekti - tvrtke iz industrijskog sektora

Mjera 26	**Sufinanciranje mjera energetske učinkovitosti u industriji i industrijskim procesima - poticanje primjene čistije i učinkovitije proizvodnje i energetske učinkovitosti**
Rok:	trajno
Izvori sredstava:	FZOEU i gospodarski subjekti
Realizacija:	**Opća bolnica Varaždin** - 2018. završena energetska obnova 7 objekata u krugu bolnice **Opća bolnica Varaždin, Služba za produženo liječenje i palijativnu skrb Novi Marof** - izgradnjom spojnog objekta poboljšana je energetska učinkovitost Odjela II i III, ugrađeno je energetsko postrojenje sa solarnim sustavom (69 kolektora) i 2 dizalice topline **Opća bolnica Varaždin, Služba za plućne bolesti i TBC Klenovnik** - energetska obnova objekata **Specijalna bolnica za medicinsku rehabilitaciju Varaždinske Toplice** - energetski pregledi objekata i praćenje potrošnje, unos i pohrana podataka o potrošnji energije - energetska obnova objekata Minerve, Lovrine kupelji i skupa zgrada (Terme, Konstantinov dom, Hidroterapija Terme i Konstantinova kupelj) **Domovi zdravlja** - energetska obnova objekata **Varaždinska ljekarna** - energetska obnova objekta **Ciglana Cerje Tužno** d.o.o. - automatska kontrola i regulacija temperature i vlažnosti u tunelskoj peći i sušari - parametri u tunelskoj peći prate se po pojedinim zonama - otpadna toplina iz tavanice peći koristi se za potrebe sušenja u tunelskoj sušari - za grijanje prostora za predgrijavanje koristi se topli zrak iz tunelske peći - instaliran je fini mlin za mehaničku preradu gline s otprašivačem te su smanjene emisije praškastih čestica u zrak **Leier-Leitl** d.o.o. - primjenjuje se najpovoljniji model proizvodnje obzirom na tehnologiju; energetska učinkovitost proizvodnje na maksimalnoj razini **Univerzal** d.o.o. - kogeneracijsko postrojenje proizvodi električnu i toplinsku energiju, a za gorivo koristi isključivo obnovljivi izvor energije (drvna biomasa, sječka, iverje) **Pekarnica Latica** d.o.o. - dnevno praćenje brojila svih energenata - mijenjanje rasvjetnih tijela s Led rasvjetom **Podravka** d.d. **Tvornica Kalnik** - ugradnja solarnih kolektora, praćenje dnevne potrošnje energenata - rekonstrukcija kotlovnice za proizvodnju pare, instalacija novog kotla za grijanje - zamjena krovišta, bolja izolacija, manji toplinski gubici **Drvodjelac** d.o.o. - na lokaciji sušare tehnološki ispust lakirnice je izveden kao odsisni ventilacijski sustav sa suhim filterima **OTK** d.o.o. - unapređenje tehnologije proizvodnog procesa instaliranjem novog kotla koji kao energent koristi vlastitu drvnu sječku **Cepanec obrt za uzgoj cvijeća** - za smanjenje ukupne potrošnje električne energije izgrađena je solarna elektrana snage 30 kW

Mjera 27	**Poticanje primjene obnovljivih izvora u proizvodnji električne energije i primjene kogeneracije (zajedničke proizvodnje toplinske i električne energije)**
Polazište:	Dovršetak postojećih i izgradnja novih sunčanih elektrana, malih vodnih hidrocentrala, elektrana na biomasu, elektrana na bioplin i kogeneracijskih postrojenja.
Nositelji:	FZOEU, Ministarstvo gospodarstva i gospodarski subjekti
Rok:	trajno
Izvori sredstava:	FZOEU, Ministarstvo gospodarstva i gospodarski subjekti

Mjera 27	**Poticanje primjene obnovljivih izvora u proizvodnji električne energije i primjene kogeneracije (zajedničke proizvodnje toplinske i električne energije)**
Realizacija:	Realizirani su ili započeti projekti: ugradnja toplinskih sunčanih kolektora, instalacija fotonaponskih sustava, ugradnja dizalica topline, izgradnja kogeneracijskih postrojenja, kotlovnica na biomasu i centraliziranih toplinskih sustava, ugradnja peći na biomasu, izgradnja pogona za proizvodnju biogoriva, male hidroelektrane, priprema izgradnje postrojenja za korištenje geotermalne energije. **Ivanec**: realizirane sunčane elektrane: Lovrečan 1, Lovrečan 2, Lovrečan 3, Lovrečan 4 (ukupne snage 1,64 MW), Mrazovica 1 Cerje Tužno (999kW, Mrazovica 2 i Mrazovica 3 (998 kW), dogradnja postojećih SE Klasa II, Klasa III i Klasa IV, te se planira izgradnja SE Bednja zapad 17MW i Bednja zapad (5MW). **Vidovec**: na krovu skladišta poljoprivrednog imanja u Vidovcu postavljeno je 320 m^2 solarnih panela, elektrana je snage 30 kW. **Varaždinska županija** sufinancirala je izradu projektne dokumentacije i projektne prijave za natječaj Fonda za nabavu i ugradnju fotonaponskih sustava za 26 obiteljskih kuća. Prema podacima iz *Registra projekata i postrojenja za korištenje obnovljivih izvora energije i kogeneracije te povlaštenih proizvođača* (Registar OIEKPP) koji se vodi pri ministarstvu nadležnom za gospodarstvo u Varaždinskoj županiji realizirana su slijedeća postrojenja odnosno u tijeku su slijedeći projekti navedeni niže u tablici 10:

Tablica 10: Podaci iz Registra OIEKPP (Izvor: Ministarstvo gospodarstva, rada i poduzetništva, 2019.)

	naziv projekta	nositelj projekta	lokacija	snaga u MW
SUNČANA ELEKTRANE ukupno				**11,2584**
1.	Sunčana elektrana Selnik Sonet	Sonet d.o.o.	Maruševec	0,2000
2.	SE Mrazovica 1 Cerje Tužno	Drugi nivo d.o.o.	Ivanec	0,9990
3.	Sunčana elektrana Petrinjak	Obrt Petrinjak	Klenovnik	0,0300
4.	Sunčana elektrana Bohnec 1	Ludbreška mljekara Bohnec	Ludbreg	0,0300
5.	Sunčana elektrana Bohnec 3	Ludbreška mljekara Bohnec	Ludbreg	0,0100
6.	Sunčana elektrana Ytres	Ytres d.o.o.	G. Kneginec	0,5540
7.	Sunčane elektrane Kubat	Kubat d.o.o.	V. Toplice	0,0100
8.	Sunčana elektrana Mipcro	Conceptus Electrica d.o.o.	Ivanec	0,1992
9.	Sunčana elektrana Consors	Conceptus Electrica d.o.o.	Maruševec	0,2866
10.	Sunčana elektrana Vinica	Općina Vinica	Vinica	0,0100
11.	SE Tomiek 9,87 kWp	Foing-Nova, Vlatko Tomiek	Varaždin	0,0098
12.	SE Hidropneumat	Hidropneumat d.o.o.	T.Bartolovečki	0,0296
13.	Sunčana elektrana Velmart	Velmart d.o.o.	Varaždin	0,0300
14.	Sunčana elektrana Hoić	Domi d.o.o.	Varaždin	0,0100
15.	Sunčana elektrana Domi	Domi d.o.o.	Varaždin	0,1530
16.	Fotonaponska el. Petrović 1	Davor Petrović	Varaždin	0,0098
17.	Sunčana elektrana KMG	KMG d.o.o.	Vinica	0,0150
18.	Sunčana elektrana Sever 1	Ivana Sever	Vidovec	0,0294
19.	Sunčana elektrana S2E	S2E d.o.o.	T.Bartolovečki	0,0300
20.	Sunčana elektrana Larix	LARIX d.o.o.	Varaždin	0,0996
21.	SE Klentrans	Klentrans d.o.o.	Novi Marof	0,0096
22.	Sunčana elektrana GK	GK d.o.o.	Varaždin	0,0075
23.	SE O.Š. Franjo Serta Bednja	Kemaucek d.o.o.	Bednja	0,0300
24.	Sunčana elektrana Panić	DN Inženjering d.o.o.	Cestica	0,0100
25.	Fotonaponska elektrana Bini 1	BINI d.o.o.	Varaždin	0,0294
26.	Fotonaponska el. Seketin	Hrastek d.o.o.	Sveti Ilija	0,0025
27.	SE Granom	Granom d.o.o.	Novi Marof	0,0096
28.	Sunčana elektrana Horvatić	Horving d.o.o	Ljubešćica	0,0100
29.	SE Comprom Plus	Comprom Plus d.o.o.	Varaždin	0,3000
30.	Sunčana elektrana Klasa	Klasa d.o.o.	Ivanec	0,0182
31.	Sunčana elektrana Klasa II	Klasa d.o.o.	Ivanec	0,0300
32.	Sunčana elektrana Klasa III	Klasa d.o.o.	Ivanec	0,0300

	naziv projekta	nositelj projekta	lokacija	snaga u MW
33.	Sunčana elektrana Klasa IV	Klasa d.o.o.	Ivanec	0,0300
34.	Sunčana elektrana Lepoglava I	Klasa d.o.o.	Lepoglava	0,1370
35.	Sunčana elektrana Lepoglava II	Klasa d.o.o.	Lepoglava	0,1050
36.	Sunčana el. Lepoglava III	Klasa d.o.o.	Lepoglava	0,0920
37.	Sunčana el. Lepoglava IV	Klasa d.o.o.	Lepoglava	0,1370
38.	Sunčana el. Lepoglava V	Klasa d.o.o.	Lepoglava	0,2040
39.	Sunčana el. Lepoglava VI	Sonet d.o.o.	Lepoglava	0,1950
40.	Sunčana elektrana Hermo	HERMO d.o.o	Varaždin	0,0295
41.	Sunčana elektrana SOLVIS	Solvis d.o.o.	Varaždin	0,0206
42.	Fotonap. postrojenje Work-ing	Work-ing d.o.o.	T.Bartolovečki	0,0095
43.	Sunčana elektrana btSolar 2	Cestica SUN j.d.o.o.	Varaždin	0,2050
44.	Sunčana elektrana btSolar 1	Cestica SUN j.d.o.o.	Varaždin	0,2070
45.	SE Gumiimpex Vž I	Gumiimpex-GRP d.d.	Varaždin	0,2680
46.	SE Gumiimpex	Gumiimpex-GRP d.d.	Varaždin	0,9990
47.	Fotonap. El.Croma-Larix solar	Croma-Varaždin d.o.o.	Sveti Ilija	0,0252
48.	SE Java Selnik	Java d.o.o.	Ivanec	0,2000
49.	Sunčana elektrana Ivanec 1	Java d.o.o.	Ivanec	0,9980
50.	Sunčana elektrana Ivanec 2	Java d.o.o.	Ivanec	0,9980
51.	Sunčana elektrana Ivanec 3	Java d.o.o.	Ivanec	0,9960
52.	Sunčana elektrana Ivanec 4	Java d.o.o.	Ivanec	0,9960
53.	Sunčana elektrana Ivanec 5	Java d.o.o.	Ivanec	0,9960
54.	Fotonaponska el. El Assadi	Dubravka Bedeniković	Varaždin	0,0093
55.	Sunčana elektrana Vinković	El.-meh. obrt vl. K.Vinković	Ludbreg	0,0100
56.	SE Auto-Blaži-Petrijanec I	Auto Blaži d.o.o.	Vidovec	0,1300
57.	Fotonaponski sustav SVEN	Sven d.o.o.	Ludbreg	0,0295
HIDROELEKTRANE				**ukupno 0,6350**
1.	Mala hidroelektrana ABM HE Varaždin	HEP - Proizvodnja d.o.o.	Petrijanec	0,6350
2.	Hidroelektrana Varaždin	HEP - Proizvodnja d.o.o.	Sračinec	-
ELEKTRANE NA BIOMASU				**ukupno 9,2200**
1.	Kogeneracijsko postrojenje na bazi izgaranja drvne biomase	Bioenergija Lipovljani d.o.o.	Jalžabet	2,0000
2.	ORC Kogeneracija na drvnu biomasu	Kircek Energy d.o.o.	Ljubešćica	0,7000
3.	Kogeneracijsko postrojenje na biomasu CE1-CE4	Clean Energy d.o.o.	Varaždin	1,9800
4.	Energana Varaždin	Univerzal d.o.o.	Varaždin	2,7400
5.	Kogeneracijsko postrojenje na drvnu biomasu Lipa 1	Lipa d.o.o.	Novi Marof	1,0000
6.	Kogeneracijsko postrojenje na drvnu biomasu Lepa 2-500 kWel	Sitis d.o.o.	Lepoglava	0,5000
7.	Kogeneracijsko postrojenje na drvnu biomasu Lepa 2-300 kWel	Sitis d.o.o.	Lepoglava	0,3000
ELEKTRANE NA BIOPLIN				**ukupno 0,5500**
1.	Bioplinska elektrana	Obiteljsko poljoprivredno gospodarstvo Vrček	Varaždin	0,2500
2.	Bioplinsko postrojenje Clip Bio Plus	Clip Bio Plus d.o.o.	Varaždin	0,3000
KOGENERACIJA ukupno 0,0330				
1.	Kogeneracijsko postrojenje Termoplin	Termoplin d.d.	Varaždin	0,0330
sunčane elektrane, hidroelektrane, elektrane na biomasu, elektrane na bioplin, kogeneracija				**SVEUKUPNO MW: 21,6964**

Prema Državnom Izvješću o stanju kakvoće zraka, sustav proizvodnje električne energije iz obnovljivih izvora energije (OIE) i nadalje se potiče kako bi se realizirao što veći broj projekata koji u području OIE i biogoriva.

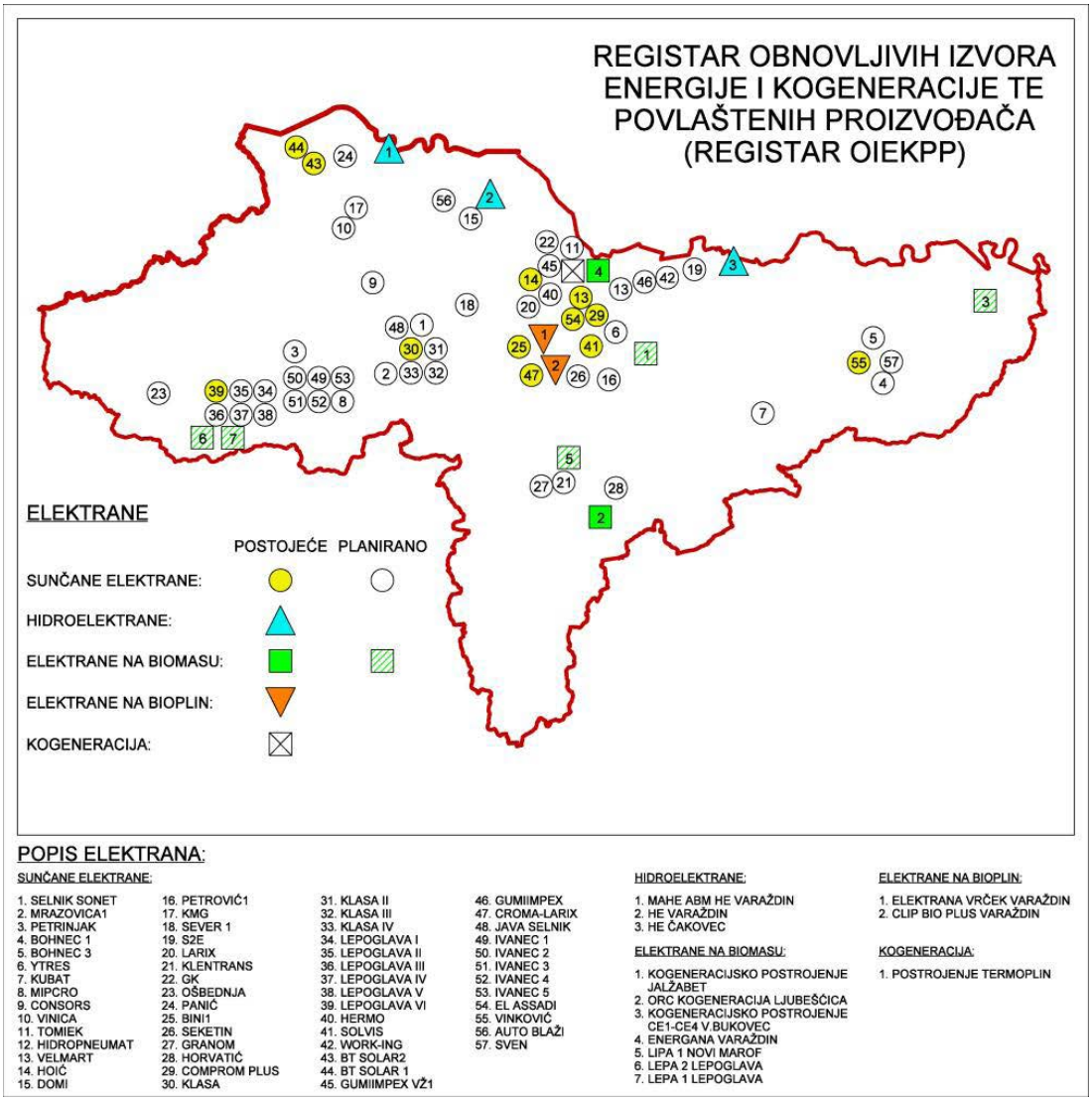

Slika 9: Registar obnovljivih izvora energije i kogeneracije te povlaštenih proizvođača (OIEKPP), izvor: Ministarstvo nadležno za gospodarstvo, 2019.

3.6. Ostale mjere

Mjera 28	**Prostorni planovi JLS-a: planiranje i definiranje mogućih/ dozvoljenih namjena u industrijskim, poduzetničkim, gospodarskim i poslovnim zonama koje bi poticale čiste djelatnosti**
Polazište:	Ograničavanje ulaska »nečistih« djelatnosti; privlačenje i poticanje investitora čija djelatnost i tehnologija ne vrše onečišćenje zraka.
Nositelji:	JLS-i
Rok:	trajno
Izvori sredstava:	JLS-i
Realizacija:	**V. Toplice**: u odredbama za provođenje PPUG-a postoje ograničenja za ulazak tzv. nečistih djelatnosti, a posebno zbog turističkih sadržaja i budućih potencijala u tom smjeru. **Beretinec**: UPU-om poduzetničke zone navedene su dozvoljene namjene, ali bez naznake da se potiču čiste djelatnosti. **Ljubešćica**: UPU-om poduzetničke zone definirana mogućnost gradnje malih elektranasnage do 1 MW s pogodnostima za investitore. **Petrijanec**: u izradi su izmjene i dopune PPUO-a te će se nastojati planski definirati djelatnosti koje ne onečišćuju zrak. **Sveti Ilija**: općinskim prostornim planom definirana je namjena poduzetničkih zona na način da se potiču tzv. čiste djelatnosti i uporaba tehnologija koje ne vrše onečišćenje zraka. **Vidovec**: u prostornom planu su određena područja u kojima se mogu obavljati isključivo čiste djelatnosti.

Mjera 29	Praćenje kvalitete zraka u odnosu na pelud
Polazište:	Standardi EU-a i uvid u vrstu i količinu peludi s ciljem provođenja prevencije.
Nositelji:	Zavod za javno zdravstvo i Upravni odjel za zdravstvo i socijalnu skrb
Rok:	trajno
Izvori sredstava:	Varaždinska županija
Realizacija:	Nastavno se daju podaci Zavoda za javno zdravstvo Varaždinske županije, Djelatnosti za zdravstvenu ekologiju.

Stanica za uzorkovanje i ispitivanje peludi postavljena je 2003. godine u Varaždinu u krugu Opće bolnice Varaždin na zgradi Zavoda za javno zdravstvo Varaždinske županije (Djelatnost za zdravstvenu ekologiju) gdje je instaliran volumetrijski skupljač peludi. Oprema radi kontinuirano 24 sata dnevno. Aparat se uključuje početkom godine (ovisno o vremenskim uvjetima i polenizaciji) i isključuje s prestankom vegetacije i polenizacije tj. radi do kasne jeseni.

Aparat usisava 10 l zraka u minuti, uključujući peludna zrnca veličine 10-80 µm na traku koja se kontinuirano pomiče, a zalijepljena je na kolutu posebno pripremljenom za tu svrhu. Traka se skida u pravilu 2 puta tjedno, nakon čega se odrede vremenski intervali (dani) temeljem čega se traka reže. Trake se stavljaju na predmetno stakalce te se boje posebnom metodom, a identifikacija i brojenje peludnih zrnaca radi se mikroskopiranjem pod povećanjem od 400x. Identifikaciju, brojenje i izračunavanje koncentracije peludi rade educirani diplomirani inženjeri ZZJZZV.

Podaci o koncentracijama peludi dostupni su javnosti na Internet stranicama Zavoda za javno zdravstvo, a prezentirani su u tri osnovne grupe peludi (drveće, trave i korovi) dok je koncentracija opisana kroz razine peludi (niska, umjerena, visoka, vrlo visoka).

Rezultati koncentracije odnosno određivanje peludnog broja zrnaca u m^3 zraka po danu i determinacija vrste peludi utječu na pojavu simptoma alergijske reakcije. Utvrđeno je da nije sva pelud jednako alergena. Kod osoba alergičnih na pelud neke vrste peludi gotovo nikada ili rijetko izazovu alergijsku reakciju dok npr. samo 12 peludnih zrnaca lijeske i pelina, 20 zrnaca ambrozije, 30 zrnaca trava i breze te 50 zrnaca johe u m^3 zraka uzrokuju pojavu alergije.

Prema dosadašnjim mjerenjima, tijekom kolovoza i rujna dominira pelud izrazito alergene ambrozije, a naročito »opterećena« bila je 2011. godina.

Tablica 11: Broj peludnih zrnca ambrozije za razdoblje 2010.-2019. godine

godina	broj peludnih zrnaca ambrozije 2010.-2019.				
	srpanj	kolovoz	rujan	listopad	ukupno
2010.	3	1.702	510	11	**2226**
2011.	28	6.986	3.763	127	**10904**
2012.	17	2.359	1.647	41	**4064**
2013.	51	2.082	3.523	61	**5717**
2014.	32	1.185	867	29	**2113**
2015.	49	4.143	3.087	24	**7303**
2016.	67	2.937	2.305	43	**5352**
2017.	67	3.523	1.381	60	**5031**
2018.	119	2.837	1.706	53	**4715**
2019.	39	5.425	2.147	76	**7687**

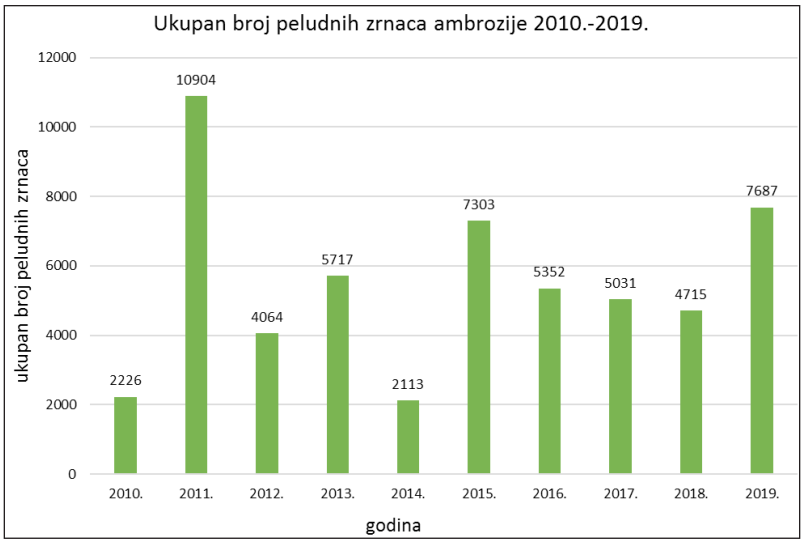

Slika 10: Ukupan broj peludnih zrnaca ambrozije u razdoblju 2010.-2019.

Hrvatska se nalazi u zoni najviše koncentracije peludi ambrozije u Europi, a zbog ambrozije je koncentracija peludi u posljednjih 10 godina porasla čak pet puta. Iz navedenog proizlazi da o akcijama i mjerama iskorjenjivanja ambrozije ovisi njeno daljnje širenje.

Varaždinska županija iz sredstava planiranih za financiranje programa u zdravstvenoj zaštiti iznad zdravstvenog standarda još od 2003. godine u kontinuitetu s 30.000 kn/god. sufinancira Program suzbijanja ambrozije koji provodi Zavod za javno zdravstvo u iznosu.

Koncentracija peludi ovisi od mnogo faktora, a uglavnom su to klimatološki uvjeti. Područje naše Županije ima niske do umjerene koncentracije peludi već početkom godine, a peludna godina traje do kraja listopada. Na kraju peludne sezone radi se peludni kalendar koji pokazuje koncentraciju pojedinih vrsta peludnih zrnaca u određenim vremenskim razdobljima tijekom godine. Kalendar je važan izvor informacija za osobe oboljele od peludne groznice jer pokazuje u kojem mjesecu alergične osobe mogu imati najveće tegobe te shodno tome takve osobe mogu planirati svoje aktivnosti.

Mjera 30	**Program suzbijanja ambrozije**
Polazište:	Naredba o poduzimanju mjera obveznog uklanjanja ambrozije - *Ambrosia artemisifolia L.* (»Narodne novine«, broj 72/07). Suzbijanje korova ambrozije u cilju smanjenja alergija pučanstva na tu vrstu peludi.
Nositelji:	JLS-i
Rok:	trajno
Izvori sredstava:	JLS-i
Realizacija:	**Varaždin**: provodi se program suzbijanja ambrozije i drugih alergenih biljaka. **Ivanec**: svake godine u srpnju obavještavaju se subjekti o obvezi redovitog uklanjanja ambrozije sa svojih površina u više navrata tijekom vegetacijske sezone. **Lepoglava**: izdaju se nalozi za čišćenjem. **V. Toplice**: podnose se prijave poljoprivrednoj i sanitarnoj inspekciji i provodi nadzor komunalnog redara. **Bednja**: provodi se program suzbijanja ambrozije. **Breznica**: propisana je obaveza uklanjanja i suzbijanja ambrozije. **Cestica**: komunalni redar provodi nadzor. **G. Kneginec**: suzbijanje ambrozije definirano Odlukom o agrotehničkim mjerama. **Klenovnik**: redovito održavanje javnih površina i informiranje građana. **Ljubešćica**: podjela tipiziranog letka građanima. **Maruševec**: donijeta je odluka o agrotehničkim mjerama koja regulira i suzbijanje ambrozije. **Petrijanec**: nadzor vrši komunalni redar. **Trnovec B**.: nadzor komunalnog redara u skladu s odredbama Odluke o komunalnom redu i nadzor poduzimanja agrotehničkih mjera. **Vidovec**: aktivnosti komunalnog redarstva s nalozima za uklanjanje te informiranje građana putem medija i općinske internetske stranice. **Visoko**: obveza uklanjanja i suzbijanja ambrozije propisana Odlukom o agrotehničkim mjerama.

Mjera 31	**Projekt Clean Air Network (Air Aware) - Mreža čistog zraka**
Polazište:	Natječaj u sklopu START - Danube Region Project Fund (Fonda Dunavske regije) namijenjen organizacijama i institucijama iz područja dunavske regije. Organizacija aktivnosti koje imaju za cilj informiranje stanovništva, osvještavanje javnosti kako se može vlastitim djelovanjem pomoći poboljšanju kvalitete zraka, stručne radionice, seminari te susreti projektnih partnera i kompetentnih stručnjaka za područje zaštite okoliša s ciljem izrade katastra koji će dati prikaz ključnih izvora onečišćenja po promatranim područjima. Svrha projekta jest potaknuti sve ciljne skupine da postupaju na ekološko prihvatljiv način kako bi se pridonijelo poboljšanju kvalitete zraka.
Nositelji:	AZRA d.o.o., Razvojna agencija Savinja iz Slovenije i Županija
Rok:	2015. godina
Izvori sredstava:	Ukupna vrijednost projekta iznosi 44.140,00 € Proračun AZRA-e u projektu iznosi 8.713,31 €
Realizacija	Program nije prihvaćen/proveden.

3.7. Zapažanja jedinica lokalne samouprave na zaštitu zraka

JLS-i navode većinom da na njihovom području nema značajnih onečišćivača zraka ili kao značajnije onečišćenje navode promet kao uzrok. Također navode da nemaju saznanja i podataka o prekoračenju onečišćenja zraka preko dopuštenih vrijednosti.

Tablica 12: Osvrt i zapažanja jedinica lokalne samouprave na zaštitu zraka

Varaždin	2012. godine provedeno je ispitivanje kvalitete zraka na području Grada Varaždina koje je pokazalo kako je ista zadovoljavajuća. Posebna mjerenja u razdoblju 2014. - 2017. nisu provođena.
Ivanec	U razdoblju od 2013. godine aktualizirana je problematika onečišćenja zraka u naselju Horvatsko, konkretno iz peradarske farme te su se provodile aktivnosti u cilju utvrđivanja opravdanosti sumnje građana da je došlo do onečišćenosti zraka čija je kvaliteta takva da može narušiti zdravlje ljudi, kvalitetu življenja i/ili štetno utjecati na bilo koju sastavnicu okoliša. U tu svrhu stupilo se u kontakt s pravnim osobama koje imaju dozvolu za obavljanje djelatnosti praćenja kvalitete zraka te su istražene mogućnosti kao i eventualni ishod provedbe mjerenja kvalitete zraka od strane akreditiranih laboratorija. Navedeno predstavlja pripremne aktivnosti za utvrđivanje potrebe donošenja Odluke o potrebi provedbe mjerenja posebne namjene od strane izvršnog tijela.
Ludbreg	U sklopu monitoringa zatvorenog odlagališta otpada u Ludbregu dva puta godišnje vrši se mjerenje kvalitete zraka na 12 bunara za otplinjavanje te se prikupljaju službeni podaci od DHMZ-a što uključuje mjerenja meteoroloških parametara količine oborina, temperature zraka, brzine i smjera vjetra, vlage zraka i isparavanja.
Novi Marof	Stanje nije bitno promijenjeno u odnosu na prethodno četverogodišnje razdoblje. U naselju Novi Marof promet je i dalje značajnog intenziteta na državnoj cesti D3 Zagreb-Varaždin koja prolazi kroz centar naselja. Situacija bi se po tom pitanju trebala poboljšati gradnjom istočne obilaznice za koju je od strane Hrvatskih cesta d.o.o. Zagreb ishođena lokacijska dozvola, a u tijeku je izrada glavnog projekta. Iz industrijske zone naselja Novi Marof ponekad se osjeti miris u okolici tvornice Knauf Insulation d.o.o. S radom je ponovno počela Lipa d.o.o. međutim nisu primijećeni neki značajni utjecaji na kvalitetu zraka. Koncentracija odlagališnog plina na odlagalištu komunalnog otpada Čret ne prelazi propisane granične vrijednosti.
Lepoglava	U Lepoglavi i naseljima koja imaju najveći stupanj urbanizacije i gustoće naseljenosti te na području Poduzetničke zone Lepoglava, kvaliteta zraka je nešto slabija u odnosu na ostale ruralne dijelove. Načelno, na području grada Lepoglave kvaliteta zraka je na visokoj razini obzirom na postojanje većih šumskih površina. Eventualni izuzetak bi moglo biti područje uz kamenolom Holcim u Očuri i asfaltna baza Colas Varaždin.
Varaždinske Toplice	Na području Grada nema značajnijih onečišćivača koji smanjuju kvalitetu zraka s iznimkom svinjogojske farme u Petkovcu s koje se zbog neadekvatnog tehnološkog procesa te metode zbrinjavanja nusprodukata proizvodnje šire neugodni mirisi uzrokovani mikrobiološkom aktivnošću. Mjerenja koncentracije plinova na zatvorenom odlagalištu otpada Glogoščak se ne provode.
Bednja	Značajnijih onečišćivača zraka nema. Općina je aktivno sudjelovala u smanjenju emisije ugljičnog-dioksida u atmosferu putem provođenja projekta energetske učinkovitosti obiteljskih kuća.
Beretinec	Zrak na području Općine Beretinec je dobre kvalitete, nema značajnijih onečišćivača zraka.
Breznica	Na području Općine nema značajnijih onečišćivača zraka.
B. Hum	Na području Općine nema značajnijih onečišćivača zraka.
Cestica	Na području odlagališta otpada vrše se mjerenja, međutim nisu uočene nikakve promjene.
Donja Voća	Nema primjedbi.
Gornji Kneginec	U sklopu monitoringa zatvorenog odlagališta otpada u Knegincu dva puta godišnje po četiri dana vrši se mjerenje čestica zraka, a iz rezultata ispitivanja vidljivo je da nema onečišćenja. 2017. godine nije izvršeno mjerenje jer nije pronađen ovlašteni izvođač radova. I nadalje se zaprimaju primjedbe mještana na neugodne mirise prilikom loženja na ciglani Leier-Leitel u Turčinu.
Jalžabet	Nema primjedbi.
Klenovnik	Nema značajnijih onečišćivača.
Ljubešćica	Cijeni se da je stanje kvalitete zraka relativno dobro. Kroz Općinu nizinskim područjem prolazi državna cesta D-24 i autocesta Zagreb-Varaždin-Goričan te je taj dio područje intenzivnijeg cestovnog prometa i vjerojatno slabije kvalitete zraka. Pretpostavlja se da iz kamenoloma Hruškovec i Špica prašina od separacije lokalno umanjuje kvalitetu zraka.
Mali Bukovec	Kakvoća zraka na području Općine za sada nije značajnije ugrožena. Na manja onečišćenja su utjecali promet, ložišta na kruta i tekuća goriva te dim iz proizvodnih pogona (kotlovnica) na području Općine.

Martijanec	Do većeg onečišćenja zraka dolazi na području naselja kroz koja prolaze državne ceste DC2 i DC24 velikog intenziteta prometa te je nužno taj promet izmjestiti izvan naselja planiranom brzom Podravskom cestom.
Maruševec	Nema primijećenih posebnih promjena.
Petrijanec	Definirano je onečišćenje zraka s obzirom na utjecaj industrije i blizinu prekapacitiranih stočnih farmi. Onečišćenje zraka evidentno je i zbog pojačanog prometa na državnoj cesti D2 te je potrebno isti u dogledno vrijeme preusmjeriti. Miris loženja iz kućnih ložišta također utječe na slabiju kvalitetu zraka. Neophodno će biti preusmjeriti poljoprivrednu stočnu, ali i industrijsku proizvodnju sa svrhom poboljšanja kvalitete zraka.
Sračinec	Na području Općine nema posebnih onečišćivača zraka.
Sveti Đurđ	Nema značajnijih onečišćivača zraka.
Sveti Ilija	Na području Općine ne postoje značajniji onečišćivači zraka.
T. Bartolovečki	Nema značajnijih onečišćivača zraka.
V. Bukovec	Nema značajnijih onečišćivača.
Vidovec	Kakvoća zraka za sada nije značajnije ugrožena. Na manja onečišćenja utječu promet, ložišta na kruta i tekuća goriva, u manjoj mjeri farme te nelegalna odlagališta otpada.
Vinica	Osim onečišćenja zraka prašinom iz Kamenoloma Marčan koje nastaje prilikom prerade vinicita u kalcijevo brašno, a zbog nedovoljne primjene mjera zaštite okoliša, drugih većih onečišćivača na području Općine Vinica nema.
Visoko	Na području Općine nema industrije stoga ni onečišćivača zraka, kakvoća zraka je dobra.

4. PODACI O PROVEDENOM INSPEKCIJSKOM NADZORU I IZREČENIM KAZNAMA

Obveza donošenja dokumenata zaštite zraka proizlazi iz Zakona o zaštiti zraka (»Narodne novine«, broj 127/19) i to članka 13. za županijski Program zaštite zraka i članka 14. za Izvješće o provedbi županijskog Programa zaštite zraka. Oba dokumenta donosi predstavničko tijelo i objavljuju se u službenom glasilu.

Sukladno članku 101. Zakona o zaštiti zraka novčanom kaznom u iznosu od 50.000,00 do 100.000,00 kn kazniti će se za prekršaj odgovorna osoba jedinice područne (regionalne) samouprave ako ne donese navedene dokumente zaštite zraka.

2016. godine tadašnje Ministarstvo zaštite okoliša i prirode, Uprava za inspekcijske poslove, Služba inspekcijskih poslova u području zaštite zraka, obavilo je po službenoj dužnosti inspekcijski nadzor vezano uz izradu županijskih dokumenata zaštite zraka (KLASA: 351-02/16-01/1895, URBROJ: 517-08-16-3 od 30.08.2016.). Inspekcijskim nadzorom je utvrđeno da je Varaždinska županija ispunila svoje obveze donošenja slijedećih dokumenta zaštite zraka i to:

- Izvješće o provedbi Programa zaštite i poboljšanja kakvoće zraka Varaždinske za razdoblje od 2010. do 2013. godine (»Službeni vjesnik Varaždinske županije«, broj 50/14) i
- Program zaštite zraka, ozonskog sloja, ublažavanja klimatskih promjena i prilagodbe klimatskim promjenama Varaždinske županije za razdoblje od 2015. do 2019. godine (»Službeni vjesnik Varaždinske županije«, broj 54/14).

Do trenutka završetka izrade ovog Izvješća od Državnog inspektorata, Sektora za nadzor zaštite okoliša koji provodi kontrolu primjene Zakona o zaštiti zraka i pratećih propisa nisu zaprimljeni podaci o tome da li je u proteklom izvještajnom razdoblju na zahtjev inspekcije bilo provedeno mjerenje kvalitete zraka posebne namjene, a sukladno članku 36. Zakona o zaštiti zraka kada postoji sumnja izražena prijavom građana da je došlo do onečišćenosti zraka koja bi mogla narušiti zdravlje ljudi.

Nadzori mogu biti redovni i neplanirani, a moguće je provesti i koordinirani inspekcijski nadzor s inspekcijama iz drugih područja.

Prijave o onečišćenju zraka najčešće daju građani nakon pojave gustog i crnog dima, prašine, neugodnih mirisa i sl.

Prema Državnom Izvješću, na temelju inspekcijskih mjera proizlazi da obveznici primjene propisa iz područja zaštite zraka svoj rad nisu uskladili najčešće zbog nedostatnog praćenja novih propisa koji su kontinuirano bili usklađivani sa zakonodavstvom EU i zbog nedostatne edukacije zaposlenika za obavljanje tih poslova. Stoga je zabilježeno da je inspekcija znatno vrijeme posvetila upoznavanju nadziranih subjekata sa zakonskim obvezama jer je razlog odstupanja od propisa uglavnom bio nedovoljno poznavanje i razumijevanje zakonskih odredbi.

Nadzor inspekcije prema propisima iz područja zaštite zraka načelno za Hrvatsku odnosio se prije svega na kontrolu emisija onečišćujućih tvari u zrak iz nepokretnih izvora. Provjeravano je da li su ti izvori izgrađeni, proizvedeni, opremljeni i održavani na način da u zrak ne ispuštaju onečišćujuće tvari iznad propisanih dopuštenih vrijednosti, a što se dokazivalo podacima o mjerenjima provedenim od strane ovlaštenih pravnih osoba.

5. PODACI O KORIŠTENJU FINANCIJSKIH SREDSTAVA ZA ZAŠTITU I POBOLJŠANJE KVALITETE ZRAKA

Financiranje zaštite i poboljšanja kvalitete zraka osigurava se putem sredstava iz:

- državnog proračuna, proračuna županija, općina i gradova,
- Fonda zaštite okoliša i energetske učinkovitosti,
- od strane onečišćivača, operatera i tvrtki,
- temeljem ugovora o koncesiji i modela javno-privatnog partnerstva,
- od donacija, zajmova, državnih potpora, ekonomskih poticaja,
- predpristupnih fondova EU, međunarodne pomoći i stranih ulaganja.

Ta se sredstva koriste za financiranje:

- državne i lokalnih mreža za praćenje kvalitete zraka,
- izvršavanje obveza prema međunarodnim ugovorima,
- izrade programa mjerenja posebne namjene,
- provođenja interventnih mjera zaštite zdravlja građana pri pojavi kritičnih onečišćenja,
- izrade i provedbe mjera za smanjenje onečišćavanja zraka, utjecaja na promjenu klime i zaštitu ozonskog sloja,
- izradu i provođenje sanacijskih programa,
- stručna i znanstvena istraživanja.

Prema podacima Fonda za zaštitu okoliša i energetsku učinkovitost, obveznici plaćanja naknada za ugljikove, dušikove i sumporove okside s područja Županije dobili su rješenja o naknadama za razdoblje od 2010.-2012. godine prosječno u ukupnom iznosu od 15.825.000,00 kn dok je za duže razdoblje od 2013. do 2018. godine taj iznos znatno manji - 1.275.000,00 kn.

Do znatnog smanjenja došlo je iz razloga snižavanja pragova prijave emisija u zrak. Zakonom je propisano da su obveznici plaćanja naknade za emisije u okoliš sve pravne i fizičke osobe koje u okviru svoje djelatnosti imaju u vlasništvu ili koriste pojedinačni izvor emisije navedenih oksida što znači da posjeduju tehnološki proces, industrijski pogon, uređaje ili objekte iz kojih se u zrak ispušta CO_2 u količini većoj od 450 tona godišnje (prije 30 t/god.), NO_2 u količini većoj od 600 kg godišnje (prije 30 kg/god.) i SO_2 u količini većoj od 200 kg godišnje (prije 100 kg/god.).

Prijašnji pragovi odnose se na vrijednosti propisane sada nevažećim Pravilnikom o Registru onečišćavanja okoliša iz 2008. godine (»Narodne novine«, broj 35/08) iz čega se iščitava da je zakonodavac povisio pragove. Tako sada emisije prijavljuje znatno manji broj i to samo većih onečišćivača sa zaista znatnijim količinama onečišćenja dok su mali onečišćivači rasterećeni od obveze prijave podataka. Samim time smanjio se i broj naknada za onečišćenja.

Plaćanjem naknada za emisije u okoliš započela je provedba načela zaštite okoliša koje glasi onečišćivač plaća. Međutim, osnovni cilj zaštite okoliša i održivog razvoja je načelo predostrožnosti što znači da bi operateri koji svojim djelovanjem nanose štete okolišu trebali u cilju prevencije primjenjivati najbolje raspoložive tehnike proizvodnje i najbolje sustave održavanja. Na taj način će se emisije u okoliš smanjiti, a samim time i naknade odnosno »kazne« biti će manje što je poticaj za operatere da poduzimaju sve raspoložive mjere za smanjenje štetnih emisija u okoliš.

Tablica 13: Podaci o naknadama onečišćivača za emisije ugljikovih, dušikovih i sumporovih oksida za razdoblje 2010.-2012. u Varaždinskoj županiji, izvor: Fond za zaštitu okoliša i energetsku učinkovitost

iznos naknade u kn	**broj obveznika prema emisijama oksida**					
	CO_2		**NO_2**		**SO_2**	
	2010.-2012.	2013.-2018.	2010.-2012.	2013.-2018.	2010.-2012.	2013.-2018.
10.000-20.000 prosjek za izračun 15.000	283	21	6	1	18	4
20.000-50.000 prosjek za izračun 35.000	230	10	3	1	7	0
50.000-70.000 prosjek za izračun 60.000	46	6	0	0	1	0
više od 70.000 prosjek za izračun 70.000	0	4	0	0	0	0
SVEUKUPNO	15.055.000	1.185.000	195.000	45.000	575.000	45.000
sveukupno za 2010.-2012. - 15.825.000,00 kn						
sveukupno za 2013.-2018. - 1.275.000,00 kn						

Fond vodi očevidnik obveznika plaćanja naknada i to temeljem izdanih rješenja.

Sredstva Fonda koriste se za financiranje zaštite okoliša i energetske učinkovitosti, a osobito za slijedeće namjene koje se neposredno ili posredno odnose na zaštitu kvalitete zraka:

- zaštitu, očuvanje i poboljšanje kakvoće zraka, tla, voda i mora te ublažavanje klimatskih promjena i zaštitu ozonskog omotača,
- provedbu nacionalnih energetskih programa,
- poticanje korištenja obnovljivih izvora energije (sunce, vjetar, biomasa i dr.),
- poticanje održive gradnje,
- poticanje čišćeg transporta,
- poticanje održivog korištenja prirodnih dobara i
- poticanje održivih gospodarskih djelatnosti, odnosno održivoga gospodarskog razvoja.

Činjenica jest da sveobuhvatna mjerenja kvalitete zraka podrazumijevaju izuzetno visoke troškove. Prema dostupnim podacima, pojedinačna i propisana mjerenja provode gospodarski subjekti koji sami pokrivaju troškove istih odnosno praćenje kvalitete zraka u okruženju izvora onečišćenja financiraju sami vlasnici izvora onečišćenja ukoliko su poznati. Ulaganja onečišćivača u mjere zaštite i poboljšanja kvalitete zraka nije moguće dobiti jer su povezana s poslovnom tajnom uz unaprjeđenje proizvodnje ili toplinske učinkovitosti.

Činjenica jest da su mjerenja kvalitete zraka skupa. Izvješće o provedbi Programa zaštite i poboljšanja kakvoće zraka Varaždinske županije za razdoblje od 2010. do 2013. godine (»Službeni vjesnik Varaždinske županije«, broj 50/14) navodi da se na tržištu nude usluge postavljanja potpuno tehnički opremljenih mjernih postaja, ali uz izuzetno visoke troškove. Tako je za postavljanje nepokretne mjerne postaje (kontejner s laboratorijem i računalom) potrebno računati s financijskim troškovima u iznosu od 1 do 2 milijuna kuna, a cijena ovisi i o rasponu mjerenja odnosno parametara koji se ispituju (vrsta plinova). Postavljanje pokretnog ekološkog laboratorija (PEL) iziskuje troškove u iznosu od 5.000,00 do 7.000,00 kn po danu mjerenja što za dulja razdoblja čini ukupne troškove većim od odabira nepokretne mjerne postaje. U proteklom izvještajnom razdoblju niti jedna JLS nije iskazala potrebu odabira PEL-a za duže vremensko razdoblje.

Činjenica jest da provođenje monitoringa kvalitete zraka iziskuje visoke financijske izdatke pa trenutno ta potreba nema prioritet jer je djelatnost koja iziskuje troškove, a ne doprinosi financijski.

Stoga stavljanje u funkciju nove postaje Varaždin-1 u državnoj mreži predstavlja veliki uspjeh (temeljem *Uredbe o utvrđivanju popisa mjernih mjesta za praćenje koncentracija pojedinih onečišćujućih tvari u zraku i lokacija mjernih postaja u državnoj mreži za trajno praćenje kvalitete zraka*; »Narodne novine«, broj 22/14). Varaždin je definiran kao jedna od osam novih lokacija u državnoj mreži za praćenje koncentracija ozona i dušikovog dioksida (ali na žalost ne i čestica) što znači da se troškovi rada postaje na lokaciji u Varaždinu podmiruju iz državnog proračuna.

Varaždinska županija iz sredstava planiranih za financiranje programa u zdravstvenoj zaštiti iznad zdravstvenog standarda redovito sufinancira Program suzbijanja ambrozije (koji provodi Zavod za javno zdravstvo) u iznosu od 30.000 kn godišnje.

6. PRIJEDLOG IZMJENA I DOPUNA POSTOJEĆIH TE IZRADA NOVIH DOKUMENATA ZAŠTITE ZRAKA

Sukladno novom Zakonu o zaštiti zraka (»Narodne novine«, broj 127/19; članak 13.) Županija je u obvezi donijeti novi *Program zaštite zraka* za slijedeće petogodišnje razdoblje, a koji će ujedno biti sastavni dio županijskog Programa zaštite okoliša.

Navedeni Program donosi predstavničko tijelo Županije i objavljuje se u službenom glasilu, a njegovo donošenje planirano je također i Programom rada Županijske skupštine Varaždinske županije za 2020. godinu (»Službeni vjesnik Varaždinske županije«, broj 82/19).

Sukladno članku 15. Zakona o zaštiti zraka, navedeni Program također će biti potrebno na rok od 30 dana javno objaviti putem medija, a radi pribavljanja mišljenja, prijedloga i primjedbi javnosti.

7. ZAKLJUČAK

Prema rezultatima svih dosadašnjih mjerenja emisija u zrak može se konstatirati da je načelno i općenito kvaliteta zraka u Varaždinskoj županiji zadovoljavajuća bez većih onečišćenja kao rezultat nepostojanja teške industrije i velikih postrojenja koja vrše najveća onečišćenja zraka. Na području Županije ne postoje značajniji stacionarni izvori onečišćenja zraka koji bi svojom djelatnošću uzrokovali prekomjerna onečišćenja osim u gradovima Varaždin Ludbreg, Varaždinske Toplice, Novi Marof, Ivanec i Lepoglava. Ti gradovi kao veća naselja predstavljaju područja s najvećim stupnjem urbanizacije i gustoćom naseljenosti gdje je stanovništvo najviše izloženo onečišćenjima. Gradovi su također i mjesta s najvećom gustoćom izvora emisija onečišćujućih tvari iz prometa, industrije i ložišta.

Preostali dio Županije može se smatrati ruralnim područjem s velikim udjelom šumskih i poljoprivrednih površina gdje je kakvoća zraka zadovoljavajuća i uglavnom nije ugrožena osim pojedinačnih točkastih izvora onečišćenja.

Točkasta onečišćenja pojedinih tvrtki specifična su za grad Varaždin koji se zbog veličine smatra i kolektivnim onečišćivačem pri čemu promet ima značajni udio u onečišćenju zraka.

Jedna od činjenica da se Varaždinska županija nalazi u zoni I kategorije kvalitete zraka je rezultat nepostojanja onih grana gospodarstva i prerađivačke industrije koji vrše najveća onečišćenja, a što je slučaj s drugim dijelovima Hrvatske (proizvodnja električne energije i topline, termoelektrane, proizvodnja mineralnih sirovina, mineralne vune, cementa, vapna, asfalta, proizvodnja celuloze i papira, kemikalija i kemijskih proizvoda, šećerane, prerada nafte, uporaba otapala u brodogradnji, industrija metala proizvodnja hrane za životinje, tiskarska industrija, proizvodnja farmaceutskih proizvoda, distribucija fosilnih goriva, kremiranje, termička obrada otpada i sl.).

Postojeća industrijska postrojenja odnosno tvrtke i operateri koji prekomjerno onečišćuju zrak, obvezni su provoditi mjerenja i plaćati propisane naknade (načelo »onečišćivač plaća«), a usklađenost sa zakonskim propisima i nadzor provodi inspekcija zaštite okoliša. Međutim, opći cilj je djelovati preventivno kako do onečišćenja zraka uopće ne bi došlo te je naglasak potrebno staviti na upotrebu najboljih raspoloživih tehnika u postrojenjima bilo koje vrste koja vrše onečišćenje zraka.

Na kvalitetu zraka mogu posredno utjecati i jedinice lokalne samouprave na način da u svojim prostornim planovima definiraju moguću buduću namjenu za razvojne (industrijske, poduzetničke, gospodarske, poslovne) zone, kako bi na taj način u startu ograničili ulazak »nečistih« djelatnosti. Županijski cilj zaštite zraka jest privlačenje i poticanje onih investitora čija tehnologija ne vrši onečišćenje zraka jer smo u protivnom i sami odgovorni za onečišćenje zraka.

KLASA: 351-01/19-01/5
URBROJ: 2186/1-02/1-20-86
Varaždin, 14. rujna 2020.

ŽUPAN
Radimir Čačić, v.r.

44.

Na temelju članka 230. stavka 1. Zakona o zdravstvenoj zaštiti (»Narodne novine«, broj 100/18 i 125/19), članka 5. stavka 1. točke a) Pravilnika o načinu pregleda umrlih te o utvrđivanju vremena i uzroka smrti (»Narodne novine«, broj 46/11, 6/13, 63/14 i 100/18), članka 33. točke 34. Statuta Varaždinske županije (»Službeni vjesnik Varaždinske županije«, broj 14/18 i 7/20) i članka 56. Poslovnika o radu Županijske skupštine Varaždinske županije (»Službeni vjesnik Varaždinske županije«, broj 26/18 i 7/20), Županijska skupština Varaždinske županije na sjednici održanoj 30. rujna 2020. godine donosi

R J E Š E N J E
o imenovanju mrtvozornika za pregled te utvrđivanje vremena i uzroka smrti osoba umrlih izvan zdravstvene ustanove

I.

Za pregled te utvrđivanje vremena i uzroka smrti osoba umrlih izvan zdravstvene ustanove imenuju se:

I. Za područje grada Varaždina, općina Trnovec Bartolovečki, Jalžabet, Kneginec Gornji, Sveti Ilija, Beretinec, Vidovec, Petrijanec, Sračinec, Vinica i Cestica:
   1. **Stjepan Čusek, dr. med.**, Kumičićeva 16, Varaždin
   2. **Ivan Ledinski, dr. med.**, Ognjena Price 2, Varaždin
   3. **Edita Brezovec, dr. med.**, Zagrebačka 113, Varaždin
   4. **Marta Lukačević, dr. med.**, Krešimira Filića 10, Varaždin
   5. **Lucija Veronika Miličević, dr. med.**, Zagrebačka 53 b, Varaždin
   6. **Renata Nikolić, dr. med.**, Vjekoslava Špinčića 1, Varaždin

II. Za područje gradova Novog Marofa i Varaždinske Toplice, općina Ljubešćica, Breznički Hum, Breznica i Visoko:
   1. **Matea Senta, dr. med.**, Ivekovićeva 21, Zagreb
   2. **David Blaži, dr. med.**, Stjepana Labaša 16, Križanec, Gornji Kneginec
   3. **Allen Cafuta, dr. med.**, Domobranska 21/3, Zagreb
   4. **Sofija Petrić, dr. med.**, Oštrice 126, Novi Marof
   5. **Sanja Turković, dr. med.**, Remetinec 173, Novi Marof

III. Za područja grada Ludbrega, općina Donji Martijanec, Sveti Đurđ, Mali Bukovec i Veliki Bukovec:
   1. **Marko Crnković, dr. med.**, Josipa Jurja Strossmayera 4, Koprivnica
   2. **Ante Obrovac, dr. med.**, Krapinska 34, Varaždin
   3. **Andrijana Kološa, dr. med.**, Ruđera Boškovića 23A, Varaždin

IV. Za područje gradova Ivanec i Lepoglava, općine Klenovnik, Bednja, Maruševec i Donja Voća:

1. **Ana Kovačević, dr. med.**, Mirka Maleza 20A, Ivanec
2. **Tomica Bratić, dr. med.**, Luje Pihlera 6, Varaždin.

II.

Naknada za mrtvozorstvo, prijevozni troškovi te troškovi mrtvozorničkih obdukcija osiguravaju se u Proračunu Varaždinske županije.

III.

U slučaju spriječenosti pojedinog mrtvozornika da obavlja mrtvozorničke poslove na području za koje je imenovan točkom I. ovog Rješenja, pregled te utvrđivanje vremena i uzroka smrti osobe umrle izvan zdravstvene ustanove može izvršiti mrtvozornik imenovan za drugo područje.

IV.

Naknada za mrtvozorstvo iznosi 200,00 kuna, a isplaćuje se na žiro račun mrtvozornika, koji je utvrdio vrijeme i uzrok smrti umrle osobe izvan zdravstvene ustanove, stacionara doma zdravlja ili ustanove palijativne skrbi.

Naknada mrtvozorniku koji je tijelo poslao na obdukciju ne utvrdivši vrijeme i/ili uzrok smrti, iznosi 100,00 kuna.

Naknada za mrtvozorstvo, koje je mrtvozornik obavio u vremenu između dvadeset dva sata uvečer i šest sati ujutro idućega dana (noćni rad) iznosi 280,00 kuna, a 140,00 kuna ukoliko je tijelo poslao na obdukciju ne utvrdivši vrijeme i/ili uzrok smrti.

Temeljem ovog Rješenja sklapat će se ugovori o obavljanju poslova mrtvozorstva sa svim novoimenovanim mrtvozornicima.

V.

Naknada putnih troškova za obavljanje mrtvozorstva utvrđuje se prema važećim propisima u visini ove naknade za korisnike koji se financiraju iz državnog proračuna.

VI.

Naknada za mrtvozorničke obdukcije iznosi 600,00 kuna neto za liječnika specijalistu te 200,00 kuna neto za pomoćnika, zaposlenike Djelatnosti za patologiju, citologiju i sudsku medicinu Opće bolnice Varaždin.

Naknada iz stavka 1. ove točke isplaćuje se po svakoj obavljenoj mrtvozorničkoj obdukciji, temeljem ispostavljenih računa, odnosno ugovora o djelu, sklopljenih sa zaposlenicima Djelatnosti za patologiju, citologiju i sudsku medicinu Opće bolnice Varaždin.

VII.

Po svakoj obavljenoj mrtvozorničkoj obdukciji, temeljem ispostavljanih faktura Opće bolnice Varaždin, plaća se naknada za korištenje obdukcijske sale u iznosu od 246,00 kuna (PDV uključen).

VIII.

Vođenje evidencija mrtvozornika, izdavanje iskaznica imenovanim mrtvozornicima, osiguravanje obrazaca potvrda o smrti, dozvola za ukop/kremiranje i očevidnika o obavljenim pregledima umrlih osoba, osiguravanje popratnica za prijevoz i obdukciju i pohranjivanje ovjerenih očevidnika o obavljenim pregledima umrlih osoba propisanih provedbenim propisima ministra nadležnog za zdravstvo, stavlja se u nadležnost upravnog odjela Županije nadležnog za zdravstvo.

IX.

Donošenjem ovog Rješenja prestaje važiti Rješenje o imenovanju mrtvozornika za pregled te utvrđivanje vremena i uzroka smrti osoba umrlih izvan zdravstvene ustanove (»Službeni vjesnik Varaždinske županije«, broj 14/18, 49/18, 78/18, 8/19, 28/19, 62/19, 82/19, 32/20 i 46/20).

X.

Ovo Rješenje objavit će se u »Službenom vjesniku Varaždinske županije«.

KLASA: 510-01/20-01/3
URBROJ: 2186/1-01/1-20-88
Varaždin, 30. rujna 2020.

Predsjednik Županijske skupštine
mr.sc. Alen Runac, v.r.

AKTI KOMISIJE ZA STATUTARNO - PRAVNA PITANJA

1.

Komisija za statutarno - pravna pitanja, na temelju svoje nadležnosti iz članka 55. Statuta Varaždinske županije (»Službeni vjesnik Varaždinske županije«, broj 14/18 i 7/20), na 12. sjednici, održanoj dana 28. rujna 2020. godine, utvrdila je pročišćeni tekst Statuta Varaždinske županije (»Službeni vjesnik Varaždinske županije«, broj 14/18 - datum stupanja na snagu 24. veljače 2018. godine i 7/20 - datum stupanja na snagu 27. veljače 2020. godine).

KLASA: 012-03/20-01/49
URBROJ: 2186/1-01-20-1

Predsjednica Komisije
za statutarno - pravna pitanja
Dubravka Biberdžić, v.r.

STATUT
Varaždinske županije
(pročišćeni tekst)

I. OPĆE ODREDBE

Članak 1.

Ovim Statutom uređuje se samoupravni djelokrug Županije, njezina obilježja, javna priznanja, ustrojstvo, ovlasti i način rada tijela, način obavljanja poslova, provođenje referenduma o pitanjima iz djelokruga Županije, prava nacionalnih manjina, oblici suradnje Varaždinske županije s drugim jedinicama lokalne i područne (regionalne) samouprave te druga pitanja od važnosti za ostvarivanje prava i obveza.

Članak 2.

Izrazi koji se koriste u ovom Statutu koji imaju rodno značenje odnose se jednako na muški i ženski rod.

Članak 3.

Županija je jedinica područne (regionalne) samouprave, područje koje predstavlja prirodnu, povijesnu, prometnu, gospodarsku, društvenu i samoupravnu cjelinu.

II. STATUS, PODRUČJE I GRANICE ŽUPANIJE

Članak 4.

Naziv Županije je Varaždinska županija.

Županija je pravna osoba.

Sjedište Županije je u Varaždinu, Franjevački trg 7.

Županiju zastupa župan.

Članak 5.

Županija obuhvaća područja gradova: Varaždin, Ivanec, Ludbreg, Lepoglava, Novi Marof i Varaždinske Toplice te općine: Bednja, Beretinec, Breznica, Breznički Hum, Cestica, Donja Voća, Gornji Kneginec, Jalžabet, Klenovnik, Ljubešćica, Mali Bukovec, Martijanec, Maruševec, Petrijanec, Sračinec, Sveti Đurđ, Sveti Ilija, Trnovec Bartolovečki, Veliki Bukovec, Vidovec, Vinica i Visoko.

Članak 6.

Granice Županije idu katastarskim granicama rubnih gradova i općina koje čine Županiju.

III. SAMOUPRAVNI DJELOKRUG ŽUPANIJE

Članak 7.

Županija u svojem samoupravnom djelokrugu, sukladno zakonu, obavlja poslove od područnog (regionalnog) značaja, a osobito poslove koji se odnose na obrazovanje, zdravstvo, prostorno i urbanističko planiranje, gospodarski razvoj, promet i prometnu infrastrukturu, održavanje javnih cesta, planiranje i razvoj mreže obrazovnih, zdravstvenih, socijalnih i kulturnih ustanova, izdavanje građevinskih i lokacijskih dozvola te drugih akata vezanih uz gradnju te provedbu dokumenata prostornog uređenja za područje Županije izvan područja Grada Varaždina, kao i druge poslove sukladno posebnim zakonima.

Članak 8.

Županija usklađuje interese i poduzima aktivnosti radi ravnomjernoga gospodarskog i društvenog razvoja gradova i općina u sastavu Županije i Županije kao cjeline.

Svoje zadaće Županija ostvaruje pripremom i donošenjem programa razvoja pojedinih djelatnosti i mreže infrastrukturnih objekata od osobitog značaja za Županiju, poticanjem izrade i provedbe projekata kojima se taj razvoj ostvaruje, javnim i stručnim raspravama o pojedinim poticajima i prijedlozima te drugim oblicima konzultacija i usklađivanja stajališta o pojedinim razvojnim pitanjima od strane stručnih tijela gradova i općina na području Županije.

Članak 9.

Organiziranjem i provođenjem djelatnosti prostornog uređenja, Županija gospodari, štiti i upravlja prostorom radi stvaranja uvjeta za društveni i gospodarski razvoj, zaštitu okoliša te racionalno korištenje i zaštitu prirodnih i povijesnih dobara.

Svoje zadaće Županija ostvaruje donošenjem i provođenjem prostornih planova i drugih dokumenata prostornog uređenja, stvaranjem organizacijskih, stručnih i materijalnih pretpostavki izvršenja svojih obveza u ovoj djelatnosti te poduzimanjem drugih mjera kojima osigurava integralni pristup prostoru, njegovom planiranju i zaštiti.

Članak 10.

U Županiji se posebna briga vodi o održavanju i zaštiti dobara od interesa za Republiku Hrvatsku, a osobito tla, šuma, voda, rudnog i drugog prirodnog blaga, biljnog i životinjskog svijeta i drugih dijelova prirode, nekretnina i stvari od osobitog kulturnog, povijesnog, gospodarskog i ekološkog značenja, na način utvrđen posebnim zakonom i odlukama županijskih tijela.

Programom zaštite okoliša i dokumentima prostornog uređenja, stvaranjem uvjeta za njihovu provedbu, organiziranjem praćenja stanja, osiguranjem sanacije ugroženog okoliša i drugim zakonom propisanim mjerama, Županija osigurava racionalno korištenje prirodnih dobara, uz očuvanje ravnoteže prirodne zajednice i kakvoće okoliša za dobrobit sadašnjih i budućih naraštaja.

Članak 11.

Djelatnošću svojih tijela i poduzimanjem zakonom utvrđenih mjera Županija pridonosi stvaranju organizacijskih, materijalnih i drugih uvjeta kojima se promiče ostvarivanje prava na dostojanstven, slobodan i zdrav život čovjeka i građana, kao i razvitak obitelji, djece i mladeži.

Županija osobito skrbi o osobama kojima je potrebna pomoć zajednice, a posebice o osobama s invaliditetom, starijim osobama, djeci i obiteljima kojima različite izvanredne okolnosti ugrožavaju normalan život.

Članak 12.

Županija poduzima mjere usmjerene stvaranju organizacijskih, materijalnih i drugih uvjeta za što potpunije zadovoljenje javnih potreba i u njima sadržanih osobnih potreba stanovnika Županije u djelatnostima zdravstva, socijalne skrbi, prosvjete, znanosti, kulture, tehničke kulture, sporta i drugim djelatnostima, sukladno zakonu.

Svoje zadaće Županija ostvaruje osiguranjem sredstava za financiranje programa od interesa za Županiju i poticanjem njihova provođenja, predlaganjem i utvrđivanjem mreže ustanova i drugih organizacija, djelatnošću kojih se ostvaruju potrebe iz prethodnog stavka, te usklađivanjem njihova razvoja, kao i poduzimanjem drugih mjera, sukladno posebnim zakonima.

Članak 13.

U okviru svojih zakonom utvrđenih prava i dužnosti, Županija usmjerava pripremu te poduzima organizacijske, materijalne i druge mjere za zaštitu i spašavanje stanovništva i materijalnih dobara ugroženih prirodnim nepogodama, tehničko-tehnološkim i ekološkim nesrećama te drugim izvanrednim okolnostima koje ugrožavanju opću sigurnost ljudi i materijalnih dobara na području Županije, sukladno nadležnostima određenim posebnim propisima.

Ostvarujući svoje zadaće Županija procjenjuje ugroženost, priprema i donosi planove zaštite i spašavanja stanovništva i materijalnih dobara, osigurava potrebna financijska sredstva, potiče, usklađuje i nadzire njihovo provođenje te poduzima druge organizacijske i ostale mjere sprečavanja nastanka i širenja te ublažavanja i otklanjanja posljedica nepogoda i nesreća.

Članak 14.

Županija razmatra te, organiziranjem stručnih i drugih rasprava, kolegija i drugih oblika savjetovanja i zajedničkog djelovanja, pribavlja i usklađuje stajališta gradova i općina o pitanjima od zajedničkog interesa, o kojima odlučuju tijela državne vlasti u Republici Hrvatskoj, te kada se radi o propisima od neposrednog interesa za Županiju, upućuje inicijative, mišljenja i prijedloge državnim tijelima putem Skupštine, neposredno putem župana ili zastupnika u Hrvatskom saboru s područja Županije.

Gradovi i općine mogu nadležnim županijskim tijelima davati poticaje za uređivanje određenih pitanja od zajedničkog interesa, kao i za poduzimanje mjera i aktivnosti kojima se pridonosi usklađenom razvoju i napretku Županije.

Članak 15.

Ostvarujući svoja prava i obveze Županija, sukladno zakonu, uređuje pitanja od zajedničkog interesa za gradove, općine i Županiju kao cjelinu.

U okvirima utvrđenim zakonom, Županija provodi odnosno brine se o provedbi zakona i drugih propisa i osigurava zakonitost akata i djelovanja županijskih tijela i javnih službi od interesa za Županiju.

Članak 16.

Stvaranje poticajnog okruženja za razvoj civilnog društva temelji se na suradnji tijela Županije i udruga civilnog društva i sufinanciranju zajedničkih programa od interesa za Županiju, prvenstveno razvijajući zajedničke vrijednosti moderne demokracije i vrijednosti građanskih i civilnih inicijativa zasnovanih na suradnji, solidarnosti, socijalnoj pravdi, transparentnosti i sudjelovanju u odlučivanju o bitnim pitanjima za građane. Pri tome će se rukovoditi uvažavanjem osobnosti i trajnim učenjem te podizanjem razine razvoja demokracije u zajednici u kojoj živimo, kao i osnivanjem tijela za promicanje i razvoj ljudskih prava, antikorupcijskih i drugih tijela, sukladno nacionalnim i međunarodnim dokumentima te propisima Republike Hrvatske.

IV. PREUZIMANJE I PRENOŠENJE OBAVLJANJA POSLOVA

Članak 17.

Županija može preuzeti obavljanje poslova iz djelokruga jedinica lokalne samouprave.

Odluku o preuzimanju poslova iz stavka 1. ovog članka može donijeti Županijska skupština pod uvjetom da je prethodno odluku o prenošenju obavljanja tih poslova na Županiju donijelo predstavničko tijelo te jedinice lokalne samouprave.

Odlukom iz stavka 2. ovog članka propisuje se način, uvjeti, kriteriji, visina sredstava, nadzor i kontrola preuzetih poslova.

Članak 18.

Županija može prenijeti obavljanje poslova iz svog samoupravnog djelokruga na jedinicu lokalne samouprave.

Odluku o prenošenju poslova iz stavka 1. ovog članka može donijeti Županijska skupština na traženje predstavničkog tijela jedinice lokalne samouprave uz pribavljenu suglasnost tijela državne uprave nadležnog za poslove lokalne i područne (regionalne) samouprave, ako jedinica može osigurati dovoljno prihoda za njihovo obavljanje.

Odlukom iz stavka 2. ovog članka propisuje se način, uvjeti, kriteriji, visina sredstava, nadzor i kontrola prenijetih poslova.

Odluku o prenošenju poslova na jedinicu lokalne samouprave Županijska skupština može donijeti i u slučaju kada ocijeni da će se na taj način ti poslovi za građane obavljati na učinkovitiji način.

Odredbom članka 10. Odluke o izmjenama Statuta Varaždinske županije (»Službeni vjesnik Varaždinske županije«, broj 7/20), stupila na snagu 27. veljače 2020. godine, u stavku 2. zamijenjen dio teksta.

Članak 19.

U slučajevima iz članaka 17. i 18., Županija i jedinica lokalne samouprave zaključuju ugovor kojim se utvrđuje način, uvjeti, kriteriji, visina sredstava, nadzor i kontrola nad obavljanjem prenijetih poslova, u skladu s odlukama Županijske skupštine i jedinice lokalne samouprave.

Članak 20.

Županija može obavljati i poslove državne uprave, koji se određuju zakonom.

Troškovi povjerenih poslova državne uprave koje obavljaju upravna tijela Županije podmiruju se iz državnog proračuna.

Odredbom članka 1. Odluke o izmjenama Statuta Varaždinske županije (»Službeni vjesnik Varaždinske županije«, broj 7/20), stupila na snagu 27. veljače 2020. godine, u stavku 2. dio riječi zamijenjen.

V. OBILJEŽJA, PEČAT, DAN ŽUPANIJE I JAVNA PRIZNANJA

Grb Županije

Članak 21.

Županija ima grb i zastavu kao svoja obilježja.

Grbom i zastavom predstavlja se Županija i izražava se pripadnost Županiji.

Članak 22.

Županija je preuzela povijesni grb Županije dodijeljen Grbovnicom od carice Marije Terezije 1763. godine.

Opis grba:

Na raščetvorenom poluokruglom štitu:

- u gornjem desnom polju crveni zlatni, jednoglavi, raskriljeni orao s krunom na glavi;
- u gornjem lijevom i donjem desnom polju na plavom između dviju valovitih srebrnih greda, dvije zlatne šesterokrake zvijezde;
- u donjem lijevom polju na crvenom kameni zid srebrne boje sa zatvorenim smeđim vratima iznad kojih se uzdiže kula s kruništem i dva prozora;
- u srcu štita mali zlatni štit sa zelenim trobrijegom na dnu iz kojeg izrasta smeđi kotač iz kojeg se izdiže jelen prirodne boje.

Zastava Županije

Članak 23.

Županija ima svoju zastavu.

Opis zastave:

Zastava Varaždinske županije je pravokutnog oblika postavljena tako da se visina i širina odnose 1:2.

Polja zastave podijeljena su na pet jednakih horizontalnih greda raspoređenih redom: crvena - bijela - crvena - bijela - crvena.

Na zastavi je smješten grb Županije i to na lijevoj polovini zastave tako da je os grba od koplja zastave udaljena 0,6 visine zastave, a od kraja zastave 1,4 visine zastave, do koplja.

Veličina grba je takva da neznatnim dijelom pokriva gornju crvenu gredu.

Članak 24.

Isticanje, način uporabe i zaštita grba i zastave uređuju se posebnom odlukom Županijske skupštine.

Pečat Županije

Članak 25.

Županija ima svoj pečat.

Opis pečata:

Pečat je okruglog oblika, promjera 38 mm, na kojem su u gornjem dijelu otisnute riječi: »Republika Hrvatska«, a u donjem dijelu: »Varaždinska županija«.

U sredini pečata je grb Županije.

Ovaj pečat stavlja se na povelje, diplome i druge akte koje u svečanim prigodama dodjeljuje i donosi Županijska skupština.

Članak 26.

Tijela Županije imaju posebne pečate s grbom Republike Hrvatske, kojima se potvrđuje vjerodostojnost akata koje tijela Županije donose, kojima se međusobno ophode ili ih upućuju pravnim i drugim osobama.

Oblik, sadržaj i uporaba pečata određuje se prema posebnim propisima.

Dan Županije

Članak 27.

U Županiji se svečano obilježava Dan Županije 8. rujna, na blagdan Male Gospe.

Povodom Dana Županije održava se svečana sjednica Županijske skupštine, dodjeljuju se javna priznanja i priređuju druge svečanosti.

Javna priznanja i nagrade Županije

Članak 28.

Građane i pravne osobe posebno zaslužne za gospodarski, društveni, socijalni, kulturni i drugi razvoj Županije, Županijska skupština može proglasiti počasnim građanima Županije, ili im dodjeljivati druga javna priznanja i nagrade.

Način dodjeljivanja počasti, vrste nagrada i javnih priznanja uređuju se posebnom odlukom Županijske skupštine.

VI. TIJELA ŽUPANIJE, OVLASTI I NAČIN RADA

Članak 29.

Tijela Županije su:

1. ŽUPANIJSKA SKUPŠTINA
2. ŽUPAN
3. Iznimno, tijelo Županije je i zamjenik župana koji obnaša dužnost župana u slučajevima propisanim zakonom.

6.1. ŽUPANIJSKA SKUPŠTINA

Članak 30.

Županijska skupština (u daljnjem tekstu: Skupština) je predstavničko tijelo građana Županije koje donosi akte u okviru djelokruga Županije te obavlja i druge poslove u skladu sa zakonom, drugim propisima i ovim Statutom.

Članak 31.

Skupština donosi odluke većinom glasova nazočnih vijećnika, ukoliko je na sjednici nazočna većina od ukupnog broja vijećnika Skupštine.

Statut, poslovnik, proračun, izmjene i dopune proračuna, polugodišnji i godišnji izvještaj o izvršenju proračuna, odluku o privremenom financiranju, te odluke o raspisivanju referenduma o pitanjima iz djelokruga Županije, o kojima Skupština ima pravo donositi odluke, Skupština donosi većinom glasova svih vijećnika, kao i ostale akte, za koje je zakonom ili drugim propisom određen takav način donošenja.

Odluku o raspisivanju referenduma o opozivu župana i njegovih zamjenika putem referenduma Skupština donosi dvotrećinskom većinom glasova svih članova Skupštine.

Poslovnikom o radu Skupštine (u daljnjem tekstu: Poslovnik) mogu se odrediti i druga pitanja o kojima se odlučuje većinom glasova svih vijećnika, odnosno dvotrećinskom većinom glasova svih vijećnika.

Članak 32.

Na sjednicama Skupštine glasuje se javno, osim ako Skupština ne odluči da se, u skladu s Poslovnikom ili drugim općim aktom, o nekom pitanju glasuje tajno.

Sjednice Skupštine mogu se sazvati i elektroničkim putem.

Poslovnikom se detaljnije propisuje način sazivanja sjednice, utvrđivanje dnevnog reda, predsjedanje i sudjelovanje u radu, održavanje reda, tijek sjednice, postavljanje pitanja, vođenje zapisnika, osiguranje praćenja rasprave, sudjelovanje u radu i odlučivanju te druga proceduralna pitanja.

Nadležnost Skupštine

Članak 33.

Skupština:

1. donosi Statut Županije;
2. donosi Poslovnik;
3. donosi Program rada Skupštine;
4. donosi opće i pojedinačne akte iz samoupravnog djelokruga Županije, sukladno zakonu i drugim propisima;
5. donosi odluke i druge opće akte kojima se uređuju pitanja od značenja za nacionalne manjine, uz prethodno mišljenje njihovih vijeća ili predstavnika s razine Županije, sukladno Ustavnom zakonu o pravima nacionalnih manjina i drugim propisima;
6. bira i razrješuje predsjednika i potpredsjednike Skupštine;
7. osniva radna tijela, bira i razrješuje članove tih tijela, bira, imenuje i razrješuje druge osobe, u skladu sa zakonom, drugim propisom ili Statutom, vodeći računa o zastupljenosti obaju spolova;
8. odlučuje o stjecanju i otuđivanju pokretnina i nekretnina te drugom raspolaganju imovinom Županije, kada, zbog vrijednosti imovine, sukladno Statutu i zakonu, o tome nije ovlašten odlučivati župan;
9. odlučuje o ustrojstvu i djelokrugu upravnih tijela Županije;
10. donosi odluku o osnivanju i prestanku trgovačkih društava, javnih ustanova i drugih pravnih osoba za obavljanje gospodarskih, društvenih, komunalnih i drugih djelatnosti od interesa za Županiju, u skladu sa zakonom;
11. daje suglasnost na statute ustanova kojih je osnivač, ukoliko je to zakonom ili odlukom o osnivanju određeno;
12. razmatra godišnja izvješća ustanova i trgovačkih društava te drugih pravnih osoba, kada je to aktom o osnivanju ili drugim propisom određeno;
13. odlučuje o prijenosu i preuzimanju osnivačkih prava, u skladu sa zakonom;
14. imenuje i razrješuje predstavnike Županije u tijelima javnih ustanova, trgovačkih društava i drugih pravnih osoba, osnovanih za obavljanje gospodarskih, društvenih, komunalnih i drugih djelatnosti od interesa za Županiju, kada je to pitanje posebnim zakonom stavljeno u nadležnost Skupštine, vodeći računa o zastupljenosti obaju spolova;
15. daje suglasnost na izbor ravnatelja ustanova, odnosno direktora trgovačkih društava i drugih pravnih osoba kojih je osnivač, kad je to određeno zakonom, aktom o osnivanju ili statutom;
16. donosi odluku o raspisivanju referenduma za opoziv župana i njegovih zamjenika, u skladu sa zakonom, te druge odluke o raspisivanju referenduma o pitanjima iz djelokruga Županije, o kojima Skupština ima pravo donositi odluke, u skladu sa zakonom;
17. raspisuje lokalni i savjetodavni referendum;
18. daje inicijative za promjenu područja Županije, te očitovanja o promjeni područja općina i gradova na njenom području, u skladu sa zakonom;
19. donosi proračun Županije, njegove izmjene i dopune, programe javnih potreba, odluku o izvršavanju proračuna i odluku o privremenom financiranju u skladu sa zakonom;
20. donosi polugodišnji i godišnji izvještaj o izvršenju proračuna;
21. donosi odluke o županijskim porezima;

22. donosi odluku o dugoročnom zaduživanju Županije, u skladu sa zakonom;
23. odlučuje o stjecanju i raspolaganju dionicama, odnosno udjelima Županije u trgovačkim društvima, ako zakonom ili ovim Statutom nije drugačije određeno;
24. daje suglasnost na prijedloge financijskih planova izvanproračunskih korisnika i na polugodišnje i godišnje izvještaje o izvršenju tih financijskih planova;
25. dodjeljuje koncesije u slučajevima određenim zakonom;
26. donosi prostorne planove i druge dokumente prostornog uređenja, sukladno zakonu;
27. proglašava zaštićene dijelove prirode;
28. utvrđuje prijedlog projekta po modelu javno - privatnog partnerstva (JPP), sukladno odredbama posebnog zakona;
29. odlučuje o pristupanju Županije domaćim i međunarodnim udrugama, organizacijama i ustanovama lokalnih i područnih (regionalnih) jedinica te o trajnom uspostavljanju prijateljske i druge suradnje s lokalnim i regionalnim jedinicama drugih država, u skladu sa zakonom;
30. odlučuje o dodjeli nagrada i drugih javnih priznanja Županije;
31. odlučuje o izgledu, uporabi i načinu čuvanja grba i zastave te pečata Županije;
32. odlučuje o Danu Županije;
33. odlučuje o prihvaćanju pokroviteljstva Skupštine;
34. obavlja i druge poslove koji su zakonom i drugim aktima te ovim Statutom stavljeni u djelokrug Skupštine.

Sastav i izbor Skupštine

Članak 34.

Skupština ima 41 vijećnika.

Vijećnici Skupštine biraju se na način i po postupku utvrđenom zakonom.

Mandati, prava i dužnosti vijećnika

Članak 35.

Mandat vijećnika Skupštine izabranih na redovnim izborima počinje danom konstituiranja Skupštine i traje do dana stupanja na snagu Odluke Vlade Republike Hrvatske o raspisivanju sljedećih redovnih izbora, odnosno do stupanja na snagu odluke Vlade Republike Hrvatske o raspuštanju Skupštine.

Mandat vijećnika izabranih na prijevremenim izborima traje do isteka tekućeg mandata Skupštine izabrane na redovnim izborima, odnosno do dana stupanja na snagu Odluke Vlade Republike Hrvatske o raspuštanju Skupštine.

Dužnost vijećnika je počasna.

Vijećnici Skupštine nemaju obvezujući mandat i nisu opozivi.

Vijećnici imaju pravo uvida u registar birača za vrijeme dok obavljaju dužnost.

Prava i dužnosti vijećnika započinju danom konstituiranja Skupštine.

Vijećnik Skupštine prije nego počne obavljati dužnost priseže i potpisuje prisegu. Tekst svečane prisege utvrđuje se Poslovnikom.

Članak 36.

Vijećnik Skupštine ima pravo i dužnost biti nazočan na sjednicama i sudjelovati u njezinom radu i radu njezinih radnih tijela kojih je član.

Vijećnik ima pravo na opravdani neplaćeni izostanak s posla radi sudjelovanja u radu Skupštine i njenih radnih tijela.

Članak 37.

Vijećnik Skupštine, kao pojedinac, ima pravo inicirati donošenje određenog akta, podnositi amandmane na prijedloge akata te pokretati druga pitanja iz djelokruga Skupštine.

Pravo podnošenja zahtjeva za donošenje akata ima najmanje 1/3 od ukupnog broja vijećnika, potvrđen njihovim potpisima, predsjednik Skupštine, župan, klub vijećnika i radno tijelo Skupštine, osim ako je podnošenje zahtjeva u nadležnosti drugog tijela.

Inicijativa vijećnika kao pojedinca iz stavka 1. ovog članka, odnosno podnošenje zahtjeva za donošenje akta iz st. 2 ovog članka, propisat će se Poslovnikom.

U pripremi inicijative, odnosno zahtjeva za donošenje akata, vijećnicima stručnu pomoć pružaju upravna tijela Županije.

Članak 38.

Vijećnik Skupštine ima pravo predlagati Skupštini raspravu o pitanjima koja se odnose na rad župana i njegovih radnih tijela, na izvršavanje odluka ili na rad upravnih tijela Županije.

Vijećnik Skupštine ima pravo postavljati pitanja koja se odnose na rad i djelokrug Skupštine i njezinih radnih tijela, na rad župana te na rad upravnih tijela Županije, na način utvrđen Poslovnikom.

Župan, zamjenici župana i pročelnici upravnih tijela dužni su odgovarati na postavljena pitanja, na način i u rokovima utvrđenima Poslovnikom.

Vijećnik ima pravo postavljati i druga pitanja iz djelokruga Županije te na njih tražiti odgovore, na način utvrđen Poslovnikom.

Članak 39.

Na zahtjev vijećnika, nadležna upravna tijela putem upravnog tijela koje obavlja poslove za potrebe Skupštine, dužna su vijećnicima dati izvješća i podatke potrebne za obavljanje njihove dužnosti, a koja se odnose na pitanja iz njegovog djelokruga, kao i druge podatke s kojima raspolažu, na način i u rokovima utvrđenima Poslovnikom.

Članak 40.

Vijećnik se redovito i pravodobno informira o svim pitanjima iz djelokruga Skupštine i njezinih radnih tijela.

Članak 41.

Vijećnik ne može biti kazneno gonjen, ni odgovoran na bilo koji drugi način, zbog glasovanja, izjava ili iznesenih mišljenja i stavova na sjednicama Skupštine.

Vijećnik je dužan čuvati tajnost podataka koji su kao tajni određeni u skladu s propisima, a za koje sazna za vrijeme obnašanja dužnosti vijećnika.

Prestanak i mirovanje mandata vijećnika

Članak 42.

Vijećniku Skupštine prestaje mandat prije isteka vremena na koje je izabran:

1. ako podnese ostavku, koja je najkasnije tri dana prije zakazanog održavanja sjednice Skupštine i ovjerena kod javnog bilježnika, najranije osam dana prije podnošenja ostavke,
2. ako je pravomoćnom sudskom odlukom potpuno lišen poslovne sposobnosti, danom pravomoćnosti sudske odluke,
3. ako je pravomoćnom sudskom presudom osuđen na bezuvjetnu kaznu zatvora u trajanju dužem od šest mjeseci, danom pravomoćnosti presude,
4. ako mu prestane prebivalište na području Županije,
5. ako mu prestane hrvatsko državljanstvo, sukladno odredbama zakona kojim se uređuje hrvatsko državljanstvo, danom njegovog prestanka,
6. smrću.

Ostavka podnesena suprotno stavku 1. točki 1. ovog članka ne proizvodi pravni učinak.

Vijećniku kojem prestane hrvatsko državljanstvo, a koji je državljanin Europske unije, mandat ne prestaje na temelju stavka 1. točke 5. ovog članka.

Vijećnici imaju zamjenike koji preuzimaju njihovu dužnost u slučaju da se stekne jedan od uvjeta navedenih u točkama 1.- 6. ovog članka, u skladu sa zakonom.

Prava i dužnosti zamjenika vijećnika započinju danom kada ga ovlašteni predlagatelj kandidacijske liste odredi, odnosno kada se radi o zamjeniku vijećnika izabranog na kandidacijskoj listi dviju ili više političkih stranaka, danom kada ga političke stranke odrede sukladno sporazumu ili, u slučaju nepostizanja sporazuma, dogovorno, o čemu su dužne obavijestiti nadležno upravno tijelo.

Vijećnika izabranog na kandidacijskoj listi grupe birača, vijećnika izabranog na kandidacijskoj listi političke stranke koja je nakon provedenih izbora brisana iz registra političkih stranaka, te vijećnika koji je izabran na kandidacijskoj listi dviju ili više političkih stranaka koje ne postignu sporazum, odnosno dogovor o zamjeni, zamjenjuje prvi neizabrani kandidat s liste, danom kada to utvrdi Mandatna komisija.

Članak 43.

Vijećnik Skupštine ima pravo na mirovanje mandata.

Vijećniku Skupštine mandat miruje kada prihvati obnašanje dužnosti koja se prema zakonu smatra nespojivom s obnašanjem dužnosti vijećnika.

Vijećnik je dužan o prihvaćanju nespojive dužnosti obavijestiti predsjednika Skupštine u roku od 8 dana od dana prihvaćanja te dužnosti, u protivnom mu, protekom toga roka, mandat počinje mirovati po sili zakona.

Kada vijećniku miruje mandat zamjenjuje ga zamjenik vijećnika kojeg odredi nadležni predlagatelj liste s koje je dotični vijećnik izabran, u skladu sa zakonom.

Po prestanku obnašanja nespojive dužnosti, vijećnik nastavlja s obnašanjem dužnosti vijećnika na temelju prestanka mirovanja mandata.

Mirovanje mandata prestaje ukoliko vijećnik podnese pisani zahtjev predsjedniku Skupštine u roku od 8 dana od dana prestanka obnašanja nespojive dužnosti.

Mirovanje mandata vijećnika prestat će osmog dana od dana podnošenja pisanog zahtjeva, a tim danom prestaju prava i obveze zamjeniku vijećnika.

Ako vijećnik po prestanku obnašanja nespojive dužnosti ne podnese pisani zahtjev iz prethodnog stavka, smatrat će se da mu mandat miruje iz osobnih razloga.

Nastavljanje s obnašanjem dužnosti vijećnika na temelju prestanka mandata može se tražiti samo jedanput u tijeku trajanja mandata.

Vijećnik ima pravo tijekom trajanja mandata staviti svoj mandat u mirovanje iz osobnih razloga, podnošenjem pisanog zahtjeva predsjedniku Skupštine, a mirovanje počinje teći od dana dostave pisanog zahtjeva sukladno pravilima o dostavi propisanim Zakonom o općem upravnom postupku, a ne može trajati kraće od šest mjeseci. Vijećnik nastavlja s obnašanjem dužnosti na temelju prestanka mirovanja mandata, osmog dana od dostave obavijesti predsjedniku Skupštine

O zahtjevu za mirovanje mandata te o prestanku mirovanja mandata ne odlučuje Skupština, već se putem izvješća Mandatne komisije o tome samo informira.

Pravo vijećnika na naknadu

Članak 44.

Vijećnici Skupštine za svoj rad u Skupštini imaju pravo na naknadu, u skladu s posebnom odlukom Skupštine.

Predsjednik i potpredsjednik Skupštine

Članak 45.

Skupština ima predsjednika i dva potpredsjednika, koji se biraju većinom glasova svih vijećnika, na prijedlog Komisije za izbor i imenovanja ili na prijedlog 1/3 vijećnika, na način i po postupku utvrđenim Poslovnikom.

Predsjednik i jedan potpredsjednik biraju se iz redova većinske političke stranke odnosno koalicije, a jedan potpredsjednik bira se iz redova oporbenih stranaka, na njihov prijedlog.

Predsjednik Skupštine:

- predstavlja Skupštinu,
- organizira, saziva i predsjedava sjednicama Skupštine,

- predlaže dnevni red Skupštine,
- upućuje prijedloge ovlaštenih predlagatelja u propisani postupak,
- brine o postupku donošenja odluka i drugih općih i pojedinačnih akata,
- održava red na sjednicama,
- usklađuje rad radnih tijela,
- potpisuje odluke i druge akte Skupštine,
- vodi brigu o suradnji Skupštine i župana,
- vodi brigu o pravovremenoj pripremi i predlaganju akata iz nadležnosti Skupštine,
- vodi brigu o zaštiti prava vijećnika,
- dostavlja statut, poslovnik, proračun i druge opće akte s izvatkom iz zapisnika sa sjednice Skupštine nadležnom tijelu državne uprave u čijem je djelokrugu opći akt, u roku od 15 dana od dana donošenja, te, bez odgode, županu,
- obavlja i druge poslove određene zakonom i Poslovnikom.

Odredbom članka 2. Odluke o izmjenama Statuta Varaždinske županije (»Službeni vjesnik Varaždinske županije«, broj 7/20), stupila na snagu 27. veljače 2020. godine, u stavku 3. alineji 12. zamijenjen dio teksta.

Članak 46.

Potpredsjednici zamjenjuju predsjednika u slučaju njegove odsutnosti ili spriječenosti te obavljaju i druge poslove koje im povjeri predsjednik ili Skupština.

Predsjednika zamjenjuje potpredsjednik koji je izabran iz redova većinske političke stranke ili koalicije.

U slučaju odsutnosti ili spriječenosti potpredsjednika iz prethodnog stavka ovog članka, predsjednika zamjenjuje potpredsjednik koji je izabran iz redova oporbenih političkih stranaka, osim ako predsjednik nije drugačije odlučio.

U slučaju odsutnosti predsjednika i oba potpredsjednika, Županijska skupština odlučuje o predsjedavajućem.

Predsjednik i potpredsjednici dužnost ne obavljaju profesionalno i imaju pravo na naknadu za rad, u skladu s posebnom odlukom Skupštine.

Članak 47.

Ostala prava i dužnosti predsjednika i potpredsjednika Skupštine utvrđuju se Poslovnikom o radu Skupštine.

Sazivanje sjednica Skupštine

Članak 48.

Sjednice Skupštine održavaju se prema potrebi, a najmanje jednom u 3 mjeseca, sukladno zakonu.

Predsjednik Skupštine saziva i predsjedava sjednicom Skupštine.

Predsjednik je dužan sazvati sjednicu Skupštine na obrazloženi zahtjev najmanje jedne trećine vijećnika, u roku od 15 dana po primitku zahtjeva.

Ukoliko predsjednik Skupštine ne sazove sjednicu u roku iz prethodnog stavka, na obrazloženi zahtjev najmanje jedne trećine vijećnika, sjednicu će sazvati župan u roku od 8 dana.

Nakon proteka rokova iz stavaka 3. i 4. ovog članka, na zahtjev najmanje jedne trećine vijećnika sjednicu Skupštine može sazvati čelnik tijela državne uprave nadležnog za poslove lokalne i područne (regionalne) samouprave, sukladno zakonu.

Sjednica Skupštine sazvana sukladno odredbama stavka 3., 4. i 5. ovog članka mora se održati u roku od 15 dana od dana sazivanja.

Sjednica sazvana protivno odredbama ovog članka smatra se nezakonitom, a doneseni akti ništavnima.

Odredbom članka 10. Odluke o izmjenama Statuta Varaždinske županije (»Službeni vjesnik Varaždinske županije«, broj 7/20), stupila na snagu 27. veljače 2020. godine, u stavku 5. zamijenjen dio teksta.

Raspuštanje Skupštine

Članak 49.

Vlada Republike Hrvatske će na prijedlog tijela državne uprave nadležnog za lokalnu i područnu (regionalnu) samoupravu (dalje u tekstu: tijelo državne uprave) raspustiti Skupštinu:

1. ako donese odluku ili drugi akt kojim ugrožava suverenitet i teritorijalnu cjelovitost Republike Hrvatske,
2. ako Skupština novoustrojene jedinice ne donese statut u roku od 60 dana od dana konstituiranja,
3. ako učestalo donosi opće akte suprotne Ustavu, zakonu ili drugom propisu ili zbog učestalih, težih povreda zakona i drugih propisa,
4. ako iz bilo kojeg razloga trajno ostane bez broja članova potrebnog za rad i donošenje odluka,
5. ako ne može donositi odluke iz svog djelokruga dulje od 3 mjeseca,
6. ako ne raspiše referendum, odnosno referendum za opoziv župana i njegovih zamjenika, sukladno odredbama posebnog zakona
7. ako u tekućoj godini ne donese proračun za sljedeću godinu niti odluku o privremenom financiranju te ako ne donese proračun do isteka roka privremenog financiranja, osim ako župan ne predloži proračun Skupštini ili povuče prijedlog prije glasovanja o proračunu u cjelini te ne predloži novi prijedlog proračuna u roku koji omogućuje njegovo donošenje, sukladno zakonu.

Odredbom članka 10. Odluke o izmjenama Statuta Varaždinske županije (»Službeni vjesnik Varaždinske županije«, broj 7/20), stupila na snagu 27. veljače 2020. godine, u stavku 1. zamijenjen dio teksta.

Istovremeno raspuštanje Skupštine i razrješenje župana i njegovih zamjenika

Članak 50.

Vlada Republike Hrvatske će na prijedlog tijela državne uprave istovremeno raspustiti Skupštinu i razriješiti župana i njegove zamjenike ako:

- nakon raspuštanja Skupštine iz razloga određenih zakonom i ovim Statutom, novoizabrana Skupština ne donese proračun u roku od 90 dana od konstituiranja,
- Skupština ne donese proračun u roku 45 dana od predlaganja proračuna od strane novoizabranog župana, sukladno zakonu i ovom Statutu.

U slučaju iz prethodnog stavka Vlada Republike Hrvatske imenovat će povjerenika Vlade Republike Hrvatske za obavljanje poslova iz nadležnosti Skupštine i župana i raspisati prijevremene izbore sukladno posebnom zakonu.

Odredbom članka 10. Odluke o izmjenama Statuta Varaždinske županije (»Službeni vjesnik Varaždinske županije«, broj 7/20), stupila na snagu 27. veljače 2020. godine, u stavku 1. zamijenjen dio teksta

Radna tijela Skupštine

Članak 51.

Skupština osniva stalna i povremena radna tijela za razmatranje pojedinih pitanja u područjima iz svojeg djelokruga.

Stalna radna tijela Skupštine svoje funkcije ostvaruju sudjelovanjem u pripremi akata o kojima odlučuje Skupština te davanjem mišljenja i prijedloga na akte.

Članovi stalnih radnih tijela biraju se iz sastava vijećnika, vodeći računa o stranačkoj zastupljenosti vijećnika, kao i o zastupljenosti obaju spolova.

Za članove povremenih radnih tijela mogu se imenovati i osobe izvan strukture vijećnika, vodeći računa o stranačkoj zastupljenosti vijećnika, kao i zastupljenosti obaju spolova.

Odlukom o osnivanju radnog tijela određuje se sastav, broj članova te poslovi i zadaće tog radnog tijela.

Članak 52.

Na konstituirajućoj sjednici Skupštine biraju se sljedeća stalna radna tijela:

1. Mandatna komisija,
2. Komisija za izbor i imenovanja,
3. Komisija za statutarno-pravna pitanja,
4. Komisija za financije i proračun,
5. Komisija za javna priznanja.

Članak 53.

Mandatna komisija ima predsjednika, zamjenika predsjednika i jednog člana.

Mandatna komisija na temelju objavljenih rezultata izbornog povjerenstva o provedenim izborima, na konstituirajućoj sjednici Skupštine, podnosi izvješće o provedenim izborima te o imenima i prezimenima vijećnika.

Mandatna komisija razmatra mandatna pitanja vijećnika: ostavke, mirovanje mandata, nastavak obnašanja dužnosti vijećnika po prestanku obnašanja nespojive dužnosti, određivanje zamjenika vijećnika te o ispunjavanju uvjeta za početak njihovih mandata.

O navedenim okolnostima Mandatna komisija izvješćuje Skupštinu koja o tome ne odlučuje, već se navedene informacije samo prima na znanje.

Članak 54.

Komisija za izbor i imenovanja ima predsjednika, zamjenika predsjednika i tri člana.

Komisija za izbor i imenovanja predlaže izbor predsjednika i zamjenika predsjednika Skupštine te izbor članova stalnih radnih tijela Skupštine.

Komisija za izbor i imenovanja također raspravlja i predlaže i druga kadrovska pitanja o kojima odlučuje Skupština, a koja nisu u nadležnosti drugih predlagatelja.

Članak 55.

Komisija za statutarno-pravna pitanja ima predsjednika, zamjenika predsjednika i tri člana.

Komisija za statutarno-pravna pitanja utvrđuje prijedlog Statuta i Poslovnika te njihovu izmjenu, daje mišljenja o pravnoj utemeljenosti općih akata o kojima odlučuje Skupština u pogledu njihove usklađenosti s Ustavom i pravnim sustavom, te njihovog pravnog sadržaja i oblika.

U slučaju da nije predlagatelj općih akata, Komisija daje mišljenje o tim aktima.

Komisija utvrđuje pročišćene tekstove akata Skupštine te ih objavljuje u službenom glasilu.

Članak 56.

Komisija za financije i proračun ima predsjednika, zamjenika predsjednika i pet članova.

Komisija za financije i proračun razmatra i daje mišljenje na financijsko planske akte Skupštine i to na: proračun, projekciju proračuna, polugodišnji i godišnji izvještaj o izvršenju proračuna, programe javnih potreba i njihove izmjene, privremeno financiranje, izvješća Državne revizije te ostale financijske akte.

Komisija je dužna raspraviti i druge akte kojim se uvode financijske obveze za Županiju. U tom slučaju Komisija daje mišljenje samo na dio koji se odnosi na financijske obveze iz pojedinog akta.

Članak 57.

Komisija za javna priznanja ima predsjednika, zamjenika predsjednika, dva člana po položaju (predsjednik Skupštine i župan) i pet članova.

Komisija provodi postupak predlaganja kandidata za javna priznanja, raspravlja dostavljene prijedloge te predlaže Skupštini kandidate za javna priznanja.

6.2. ŽUPAN

Članak 58.

Župan je izvršno tijelo Županije.

Iznimno, iz st. 1. ovog članka izvršno tijelo je i zamjenik župana koji obnaša dužnost župana u slučajevima kada je mandat župana prestao nakon isteka dvije godine mandata.

Zamjenik koji obnaša dužnost župana je zamjenik župana koji je izabran na neposrednim izborima zajedno sa županom, te koji je na kandidaturi za župana bio prvi naveden iza kandidata za župana.

Zamjenik iz stavka 2. i 3. ovog članka koji obnaša dužnost župana ima sva prava i dužnosti župana.

Župan i njegovi zamjenici biraju se na neposrednim izborima, u skladu s posebnim zakonom.

Mandat župana te njegovih zamjenika izabranih na redovnim ili na prijevremenim izborima počinje prvog radnog dana koji slijedi danu objave konačnih rezultata izbora i traje do prvog radnog dana koji slijedi danu objave konačnih rezultata izbora novog župana, odnosno do dana stupanja na snagu rješenja o imenovanju povjerenika Vlade Republike Hrvatske za obavljanje poslova iz nadležnosti župana.

Iznimno od stavka 6. ovog članka, mandat župana te njegovih zamjenika koje je Vlada Republike Hrvatske razriješila istovremeno kada je raspustila Skupštinu, traje do stupanja na snagu odluke Vlade Republike Hrvatske razrješenju župana.

Župan i njegovi zamjenici obvezno prisustvuju sjednicama Skupštine.

Župan i njegovi zamjenici stupaju na dužnost s početkom mandata određenim po stavku 6. ovog članka.

Članak 59.

Župan i njegovi zamjenici odlučit će hoće li dužnost na koju su izabrani obavljati profesionalno.

Župan i njegovi zamjenici dužni su upravnom odjelu nadležnom za službeničke odnose u roku od 8 dana od dana stupanja na dužnost dostaviti pisanu obavijest o tome na koji način će obavljati dužnost.

Ukoliko župan ne postupi na način propisan prethodnim stavkom ovog članka smatrat će se da dužnost obavlja volonterski.

Župan i njegovi zamjenici mogu promijeniti način obavljanja dužnosti u tijeku mandata, dostavom pisane obavijesti o promjeni načina obavljanja dužnosti nadležnom upravnom odjelu.

Župan odnosno zamjenici župana koji dužnost obavljaju volonterski ne mogu promijeniti način obavljanja dužnosti u godini održavanja redovnih lokalnih izbora.

Novi način obavljanja dužnosti započinje prvog dana sljedećeg mjeseca nakon dostave pisane obavijesti.

Nadležnost župana

Članak 60.

Župan obavlja poslove utvrđene ovim Statutom, u skladu sa zakonom i to:

1. priprema prijedloge općih i drugih akata,
2. donosi opće akte u slučajevima propisanim posebnim zakonima, provedbene akte u izvršavanju općih akata Skupštine te akte poslovanja i pojedinačne akte u izvršavanju poslova iz svog djelokruga,
3. izvršava odluke i druge akte Skupštine,
4. upravlja nekretninama, pokretninama i imovinskim pravima u vlasništvu Županije, u skladu sa zakonom, ovim Statutom i općima aktima Skupštine,
5. odlučuje o stjecanju i otuđivanju pokretnina i nekretnina i drugom raspolaganju imovinom u skladu sa zakonom, ovim Statutom i posebnim propisima čija pojedinačna vrijednost ne prelazi 0,5% iznosa prihoda bez primitaka ostvarenih u godini koja prethodi godini u kojoj se odlučuje o stjecanju i otuđivanju, odnosno drugom raspolaganju imovinom, a najviše do 1.000.000,00 kuna, s time da stjecanje pokretnina i nekretnina te raspolaganje imovinom mora biti planirano u proračunu i provedeno u skladu sa zakonom,
6. imenuje i razrješuje predstavnike Županije u tijelima javnih ustanova, trgovačkih društava i drugih pravnih osoba osnovanih za obavljanje gospodarskih, društvenih, komunalnih i drugih djelatnosti od interesa za Županiju, osim ako posebnim zakonom nije drugačije određeno,
7. utvrđuje prijedloge odluka o stjecanju i raspolaganju dionica i udjela Županije u trgovačkim društvima,
8. daje koncesije u zakonom propisanom postupku, kada za to nije zakonom ili drugim propisom utvrđena nadležnost drugoga tijela,
9. odgovoran je za izvršenje Proračuna,
10. podnosi izvješća o svom radu Skupštini,
11. upravlja prihodima i rashodima te novčanim sredstvima na računu Proračuna Županije,
12. utvrđuje prijedlog Proračuna, projekciju Proračuna, izmjene i dopune Proračuna, prijedlog odluke o izvršavanju Proračuna te programe javnih potreba i predlaže Skupštini,
13. utvrđuje prijedlog polugodišnjeg i godišnjeg izvještaja o izvršenju Proračuna,
14. utvrđuje prijedlog odluke o privremenom financiranju,
15. odlučuje o korištenju proračunske zalihe,
16. pokreće postupke za naplatu regresnih zahtjeva za dana jamstva,
17. odlučuje o davanju suglasnosti na zaduživanje pravnim osobama u većinskom vlasništvu Županije, ustanovama kojih je osnivač Županija i drugim izvanproračunskim korisnicima,
18. daje suglasnost na statute ustanova kojih je osnivač Županija, osim ako zakonom ili odlukom o osnivanju nije drugačije određeno,
19. zaključuje ugovore i druge pravne poslove u skladu sa zakonom, drugim propisima i aktima Skupštine,
20. utvrđuje prijedlog unutarnjeg ustroja upravnih tijela Skupštini,
21. imenuje i razrješuje pročelnike upravnih tijela, sukladno zakonu te odlučuje i o njihovim drugim pravima i obvezama,
22. imenuje i razrješuje unutarnjeg revizora,
23. utvrđuje plan prijema u službu u upravna tijela Županije,

24. predlaže izradu prostornog plana, kao i njegove izmjene i dopune,
25. usmjerava djelovanje upravnih tijela Županije i nadzire zakonitost rada u samoupravnom djelokrugu i poslovima državne uprave,
26. daje mišljenje o prijedlozima koje podnose drugi ovlašteni predlagatelji, osim ako je takav prijedlog u isključivoj nadležnosti određenog tijela,
27. utvrđuje i sve druge prijedloge temeljem prava i obveza Županije kao osnivača ustanova u pojedinim područjima, o kojima konačnu odluku donosi Skupština, sukladno zakonu,
28. odobrava korištenje grba i zastave Županije pravnim i fizičkim osobama, sukladno propisima,
29. dodjeljuje zahvalnice i priznanja fizičkim i pravnim osobama, osim ako je aktom Skupštine drugačije određeno,
30. odlučuje o preuzimanju pokroviteljstava Županije nad manifestacijama,
31. obavlja i sve druge poslove koji su zakonom ili drugim propisom stavljeni u nadležnost župana,
32. obavlja i sve druge poslove iz nadležnosti Županije koji zakonom ili drugim propisom nisu stavljeni u nadležnost drugog tijela Županije.

O danim suglasnostima za zaduživanje i davanju jamstva za ispunjenje obveza iz stavka 1. točke 17. ovog članka župan je dužan Skupštini podnositi polugodišnja izvješća.

Odluke o imenovanju i razrješenju iz točke 6. ovog članka župan je dužan objaviti u prvom broju službenog glasila koji slijedi nakon donošenja odluke.

Način rada župana

Članak 61.

Radi davanja posebnih stručnih mišljenja i predlaganja rješavanja određenih užih pitanja, a koja ne spadaju u djelokrug upravnih tijela Županije, župan može imenovati posebnog savjetnika.

Savjetnik iz stavka 1. ovog članka, nije zaposlenik Županije, nego po nalogu župana obavlja poslove za koje ga je župan ovlastio.

Rješenjem o imenovanju može se odrediti naknada za rad savjetnika.

Podnošenja izvješća o radu župana

Članak 62.

Župan dva puta godišnje podnosi polugodišnja izvješća o svom radu Skupštini.

U slučaju da Skupština ne prihvati izvješće, župan ga je dužan ponovno podnijeti na prvoj narednoj sjednici Skupštine.

Skupština može, pored izvješća iz stavka 1. ovog članka, od župana tražiti izvješće o pojedinim pitanjima iz njegovog djelokruga.

Župan putem predsjednika Skupštine podnosi izvješće po zahtjevu iz stavka 3. ovog članka u roku od 30 dana od dana primitka zahtjeva. Ukoliko jedan zahtjev sadrži veći broj različitih pitanja, rok za podnošenje izvješća iznosi 60 dana od dana primitka zahtjeva.

Skupština ne može zahtijevati od župana izvješće o bitno istim pitanjima koja su već bila predmet rasprave prije isteka roka od 6 mjeseci od ranije podnesenog izvješća, osim u iznimnim slučajevima, o čemu odlučuje Skupština posebnim aktom.

Članak 63.

Ako ocijeni da je općim aktom Skupštine povrijeđen zakon ili drugi propis, župan će donijeti odluku o obustavi općeg akta u roku od 8 dana od dana donošenja.

U slučaju iz prethodnog stavka župan ima pravo od Skupštine zatražiti da u roku od 8 dana od donošenja odluke o obustavi akta otkloni uočene nedostatke u aktu.

Ako Skupština u propisanom roku ne otkloni nedostatke koji su bili razlog obustave akta, župan je dužan bez odgode o tome obavijestiti nadležno tijelo državne uprave u čijem je djelokrugu opći akt i dostaviti mu odluku o obustavi općeg akta.

Odredbom članka 3. Odluke o izmjenama Statuta Varaždinske županije (»Službeni vjesnik Varaždinske županije«, broj 7/20), stupila na snagu 27. veljače 2020. godine, u stavku 3. zamijenjen dio teksta.

Zamjenici župana

Članak 64.

Župan ima dva zamjenika.

Zamjenici župana biraju se na način i po postupku kao i župan.

Župan može obavljanje određenih poslova iz svog djelokruga povjeriti zamjeniku, ali mu time ne prestaje odgovornost za njihovo obavljanje.

Zamjenici župana pomažu županu u obavljanju poslova iz njegovog djelokruga i dužni su se pridržavati uputa župana.

U slučaju duže odsutnosti ili drugih razloga spriječenosti, župana u obavljanju dužnosti zamjenjuje zamjenik kojeg on odredi.

Prestanak mandata župana i zamjenika župana

Članak 65.

Županu i njegovim zamjenicima mandat prestaje po sili zakona:

1. ako podnese ostavku, danom dostave pisane ostavke sukladno pravilima o dostavi propisanim Zakonom o općem upravnom postupku,
2. ako mu je pravomoćnom sudskom presudom oduzeta poslovna sposobnost, danom pravomoćnosti sudske odluke o oduzimanju poslovne sposobnosti,
3. ako je pravomoćnom sudskom presudom osuđen na bezuvjetnu kaznu zatvora u trajanju dužem od jednog mjeseca, danom pravomoćnosti sudske presude,

4. ako mu prestane prebivalište na području jedinice, danom prestanka prebivališta,
5. ako mu prestane hrvatsko državljanstvo, danom prestanka državljanstva sukladno odredbama zakona kojim se uređuje hrvatsko državljanstvo,
6. ako ne predloži proračun u posebnim zakonom utvrđenim rokovima, odnosno ako podneseni prijedlog proračuna povuče prije glasovanja o istom u cjelini, a ne predloži Skupštini novi prijedlog proračuna u roku koji omogućava njegovo donošenje,
7. smrću.

Članak 66.

Ako mandat župana prestane po sili zakona, prije isteka dvije godine mandata, pročelnik upravnog tijela nadležnog za službeničke odnose će u roku od 8 dana obavijestiti Vladu Republike Hrvatske o prestanku mandata župana radi raspisivanja prijevremenih izbora za novoga župana.

Pročelnik iz stavka 1. ovog članka dužan je bez odgode obavijestiti tijelo državne uprave nadležno za lokalnu i područnu (regionalnu) samoupravu o prestanku mandata župana i u drugim slučajevima koji imaju posljedicu raspisivanja prijevremenih izbora.

U slučaju prestanka mandata župana nakon isteka dvije godine mandata, dužnost župana do kraja mandata obnaša zamjenik koji je na kandidaturi za župana bio prvi naveden iza kandidata za župana.

Odredbom članka 4. Odluke o izmjenama Statuta Varaždinske županije (»Službeni vjesnik Varaždinske županije«, broj 7/20), stupila na snagu 27. veljače 2020. godine, u stavku 2. zamijenjen dio teksta.

Opoziv župana i zamjenika župana

Članak 67.

Župan i njegov zamjenik koji su izabrani zajedno s njim mogu se opozvati putem referenduma.

Raspisivanje referenduma za opoziv župana i njegovih zamjenika mogu predložiti 20% od ukupnog broja birača u Županiji kao i 2/3 vijećnika Skupštine.

Kada Skupština zaprimi prijedlog 20% od ukupnog broja birača iz prethodnog stavka, predsjednik Skupštine je dužan u roku od 30 dana dostavit ga tijelu držane uprave, zbog utvrđivanja je li prijedlog podnesen od potrebnog broja birača.

Ako tijelo državne uprave u zakonskom roku utvrdi da je prijedlog ispravan, Skupština će raspisati referendum u roku od 30 dana od zaprimanja odluke tijela državne uprave.

Ako je raspisivanje referenduma za opoziv predložilo 2/3 vijećnika Skupštine, odluku o raspisivanju referenduma za opoziv župana i njegovih zamjenika, donosi Skupština dvotrećinskom većinom glasova svih vijećnika Skupštine.

Referendum za opoziv ne može se raspisati samo za zamjenika župana.

Referendum za opoziv župana i njegovih zamjenika ne smije se raspisati prije proteka roka od 6 mjeseci od održanih izbora ni ranije održanog referenduma za opoziv, kao ni u godini u kojoj se održavaju redovni izbori za župana.

Odredbom članka 10. Odluke o izmjenama Statuta Varaždinske županije (»Službeni vjesnik Varaždinske županije«, broj 7/20), stupila na snagu 27. veljače 2020. godine, u stavcima 3. i 4. zamijenjen dio teksta.

Članak 68.

Odluka o opozivu župana i njegovih zamjenika koji su izabrani zajedno s njime donesena je ako se na referendumu za opoziv izjasnila većina birača koji su glasovali, uz uvjet da ta većina iznosi najmanje 1/3 ukupnog broja birača upisanih u popis birača u Županiji.

Ako se na referendumu donese odluka o opozivu župana i njegovih zamjenika, mandat im prestaje danom objave rezultata referenduma, a Vlada Republike Hrvatske imenuje povjerenika Vlade Republike Hrvatske za obavljanje poslova iz nadležnosti župana.

Na postupak provođenja referenduma za opoziv iz ovog članka odgovarajuće se primjenjuju odredbe zakona kojim se uređuje provedba referenduma, a na odluku donesenu na referendumu primjenjuju se odredbe Zakona o lokalnoj i područnoj (regionalnoj) samoupravi, koje se odnose na zakonitost općeg akta.

Podnošenje izvješća o imovini župana i zamjenika župana

Članak 69.

Župan i zamjenici župana dužni su podnijeti izvješće o svojoj imovini te imovini svojeg bračnog druga i malodobne djece na način i po postupku koji je određen posebnim zakonom.

VII. UPRAVNA TIJELA

Članak 70.

Za obavljanje poslova iz samoupravnog djelokruga Županije, utvrđenih zakonom i ovim Statutom, te povjerenih poslova državne uprave koje temeljem zakona obavlja Županija ustrojavaju se upravna tijela Županije.

Ustrojstvo i djelokrug upravnih tijela uređuje se posebnom odlukom Skupštine.

Upravna tijela se ustrojavaju kao upravni odjeli i službe.

Upravnim tijelima upravljaju pročelnici koje na temelju javnog natječaja imenuje župan.

Odredbom članka 5. Odluke o izmjenama Statuta Varaždinske županije (»Službeni vjesnik Varaždinske županije«, broj 7/20), stupila na snagu 27. veljače 2020. godine, u stavku 1. zamijenjen dio teksta.

Članak 71.

Upravna tijela u područjima za koja su ustrojena i u okviru djelokruga utvrđenog posebnom odlukom,

neposredno izvršavaju provođenje općih i pojedinačnih akata tijela Županije, te u slučaju neprovođenja općeg akta, poduzimaju propisane mjere.

Članak 72.

Upravna tijela samostalna su u okviru svog djelokruga, a za zakonito i pravovremeno obavljanje poslova iz svoje nadležnosti odgovorni su županu.

Članak 73.

Sredstva za rad upravnih tijela osiguravaju se u proračunu Županije.

Članak 74.

Službenici u Županiji poticat će se na trajno stručno usavršavanje i osposobljavanje, putem tečajeva, seminara i školovanja.

VIII. AKTI SKUPŠTINE, ŽUPANA I UPRAVNIH TIJELA TE NADZOR ZAKONITOSTI

Akti Skupštine

Članak 75.

Skupština u okviru svog samoupravnog djelokruga donosi opće i pojedinačne akte u skladu sa zakonom i ovim Statutom.

Poslovnikom se uređuje sadržaj i način donošenja akata iz stavka 1. ovog članka.

Akti župana

Članak 76.

Župan donosi opće akte u slučajevima propisanim posebnim zakonima, provedbene akte za izvršenje općih akata Skupštine, akte poslovanja i pojedinačne akte u izvršavanju pojedinih poslova iz svog djelokruga, sukladno zakonu, drugim propisima i ovom Statutu.

Akti upravnih tijela

Članak 77.

Upravna tijela Županije u provedbi općih akata Skupštine iz članka 75. ovog Statuta donose pojedinačne akte kojima rješavaju o pravima, obvezama i pravnim interesima fizičkih i pravnih osoba.

Članak 78.

U postupku pripremanja i donošenja zakona, odluka i drugih propisa na razini Republike Hrvatske, a kada se ocijeni da se radi o propisima od neposrednog interesa za Županiju, Županija upućuje inicijative, mišljenja i prijedloge nadležnim tijelima u Republici Hrvatskoj.

Inicijative mogu podnositi Skupština i župan, neposredno ili preko zastupnika u Hrvatskom saboru.

Članak 79.

Odluke i drugi opći akti Skupštine kao i opći akti župana donijeti po odredbama posebnih zakona stupaju na snagu najranije osmog dana od dana njihove objave.

Iznimno, općim se aktom iz osobito opravdanih razloga može odrediti da stupa na snagu prvog dana od dana objave, sukladno zakonu.

Opći akt ne može imati povratno djelovanje.

O objavi akata župana iz članka 76. ovog Statuta, a koji nemaju karakter općih akata, odlučuje župan samim aktom.

Nadzor općih akata Skupštine

Članak 80.

Nadzor zakonitosti općih akata koje donosi Skupština iz samoupravnog djelokruga Županije obavljaju nadležna tijela državne uprave, sukladno zakonu.

Predsjednik Skupštine dužan je dostaviti Statut, Poslovnik, Proračun ili drugi opći akt nadležnom tijelu državne uprave u čijem je djelokrugu opći akt, zajedno s izvatkom iz zapisnika sa sjednice koji se odnosi na postupak donošenja općeg akta, u roku od 15 dana od dana donošenja.

Predsjednik Skupštine dužan je opći akt Skupštine bez odgode dostaviti županu.

Odredbom članka 6. Odluke o izmjenama Statuta Varaždinske županije (»Službeni vjesnik Varaždinske županije«, broj 7/20), stupila na snagu 27. veljače 2020. godine, u stavcima 1. i 2. zamijenjen dio teksta.

Nadzor pojedinačnih akata Skupštine i župana

Članak 81.

Nadzor zakonitosti pojedinačnih neupravnih akata koje u samoupravnom djelokrugu donose Skupština i župan obavljaju nadležna tijela državne uprave, svako u svojem djelokrugu, sukladno posebnom zakonu.

Protiv pojedinačnih akata Skupštine i župana kojima se rješava o pravima, obvezama i pravnim interesima fizičkih ili pravnih osoba, ako posebnim zakonom to nije drugačije propisano, ne može se izjaviti žalba, već se može pokrenuti upravni spor.

Odredbom članka 7. Odluke o izmjenama Statuta Varaždinske županije (»Službeni vjesnik Varaždinske županije«, broj 7/20), stupila na snagu 27. veljače 2020. godine, u stavku 1. brisana riječ.

Nadzor zakonitosti rada Skupštine

Članak 82.

Nadzor zakonitosti rada Skupštine obavlja tijelo državne uprave nadležno za lokalnu i područnu (regionalnu) samoupravu, koje će, u slučaju kad utvrdi nepravilnosti u radu, donijeti odluku kojom će sjednicu Skupštine ili njezin dio proglasiti nezakonitom, a akte donesene na sjednici proglasiti ništavnim.

Protiv odluke tijela državne uprave iz stavka 1. nije dopuštena žalba, ali se može pokrenuti upravni spor pred Visokim upravnim sudom Republike Hrvatske.

Odredbom članka 8. Odluke o izmjenama Statuta Varaždinske županije (»Službeni vjesnik Varaždinske županije«, broj 7/20), stupila na snagu 27. veljače 2020. godine, u stavcima 1. i 2. brisan i dodan dio teksta.

IX. JAVNOST RADA

Članak 83.

Rad svih tijela Županije je javan.

Sjednice Skupštine i drugih tijela samo se iznimno održavaju bez nazočnosti javnosti kada se raspravlja o pitanjima koja su u skladu s posebnim propisima označena određenim stupnjem tajnosti, te u drugim slučajevima predviđenima posebnim zakonom, odnosno općim aktom Županije.

Članak 84.

Javnost rada tijela Županije osigurava se javnim održavanjem sjednica, izvješćima i napisima u tisku, drugim oblicima javnog priopćavanja, objavljivanjem općih i drugih akata u službenom glasilu, prenošenjem sjednica ili dijelova sjednica elektroničkim medijima i internetom te na druge načine.

Članak 85.

Na sjednicama tijela Županije omogućuje se nazočnost predstavnicima medija i građanima, u skladu s Poslovnikom.

Članak 86.

Radi potpunijeg izvješćivanja javnosti, tijela Županije mogu davati službena priopćenja i održavati konferencije za novinare.

Članak 87.

Tijela Županije dužna su omogućiti građanima i pravnim osobama pravo na pristup informacijama i dokumentima na način i u rokovima određenima posebnim zakonom te aktima Skupštine i župana.

Članak 88.

Ostvarivanje javnosti rada tijela Županije detaljnije se propisuje Poslovnikom.

Članak 89.

Županija ima svoje službeno glasilo.

Službeno glasilo Županije osnovano je posebnom Odlukom Skupštine i nosi naziv: »Službeni vjesnik Varaždinske županije«.

X. IMOVINA, FINANCIJE I PRORAČUN ŽUPANIJE

Imovina Županije

Članak 90.

Sve pokretne i nepokretne stvari koje pripadaju Županiji, te imovinska prava koja joj pripadaju, čine imovinu Županije.

Članak 91.

Imovinom Županije upravlja i raspolaže župan i Skupština, pažnjom dobrog gospodara, u okviru ovlasti utvrđenih zakonom i ovim Statutom.

Članak 92.

Nekretninama u vlasništvu Županije raspolaže župan i Skupština na temelju javnog natječaja, u okviru ovlasti utvrđenih zakonom i ovim Statutom.

Župan u postupku upravljanja imovinom Županije donosi pojedinačne akte glede upravljanja imovinom, na temelju općeg akta Skupštine o uvjetima, načinu i postupku upravljanja imovinom u vlasništvu Županije.

Članak 93.

Županija nadzire rad i vodi brigu o svrsishodnom i zakonitom radu trgovačkih društava i ustanova kojih je osnivač.

Trgovačka društva i ustanove iz stavka 1. ovog članka obvezna su redovito izvješćivati o svom radu odnosno poslovanju županijska tijela, u rokovima kako je odlučeno u osnivačkom aktu.

Financije Županije

Članak 94.

Županija, temeljem zakona, ima prihode kojima u okviru samoupravnog djelokruga slobodno raspolaže.

Županija za obavljanje poslova iz samoupravnog djelokruga osigurava sredstva u svojem Proračunu.

Prihodi Županije moraju biti razmjerni poslovima koje obavlja.

Prihodi Županije su osobito:

- županijski porezi, doprinosi, naknade i pristojbe,
- prihodi od stvari u njezinom vlasništvu i imovinskih prava,
- prihodi od trgovačkih društava i drugih pravnih osoba u njezinom vlasništvu, odnosno u kojima ima udio ili dionice,
- prihodi od naknada za koncesiju,
- novčane kazne i oduzeta imovinska korist za prekršaje koje propiše Županija u skladu sa zakonom,
- udio u zajedničkim porezima s Republikom Hrvatskom,
- sredstva pomoći i dotacija Republike Hrvatske predviđena u državnom proračunu,
- naknade iz državnog proračuna za obavljanje poslova državne uprave koji su preneseni na Županiju,
- sredstva koja udružuju jedinice lokalne samouprave na području Županije,
- drugi prihodi određeni zakonom i aktima nadležnih tijela.

Županija vodi brigu o prikupljanju i naplati svih prihoda koji joj pripadaju.

Članak 95.

Za potpisivanje financijske dokumentacije i naloga platnog prometa ovlašten je župan i njegovi zamjenici po njegovom ovlaštenju, u skladu sa zakonom.

Proračun Županije

Članak 96.

Proračun Županije donosi se u tekućoj godini i to u roku koji omogućuje njegovu primjenu s 1. siječnja za godinu za koju se donosi, u skladu s posebnim zakonom.

Nakon proteka godine za koju je proračun donesen, Skupština donosi godišnji izvještaj o izvršenju Proračuna.

Prijedlog godišnjeg izvještaja o izvršenju proračuna prethodne godine utvrđuje župan i dostavlja ga Skupštini najkasnije do 1. lipnja tekuće godine.

XI. NEPOSREDNO SUDJELOVANJE GRAĐANA U ODLUČIVANJU

Pravo podnošenja prijedloga

Članak 97.

Građani imaju pravo Skupštini predlagati donošenje određenog akta ili rješavanje određenog pitanja iz djelokruga Skupštine.

O prijedlogu iz stavka 1. ovog članka Skupština mora raspravljati ako ga potpisom podrži najmanje 10% birača upisanih u popis birača Županije te dati odgovor podnositeljima najkasnije u roku od tri mjeseca od primitka prijedloga, sukladno zakonu.

U ime Skupštine odgovor daje predsjednik Skupštine.

Pravo podnošenja predstavki i pritužbi

Članak 98.

Građani i pravne osobe imaju pravo, na način određen zakonom, podnositi predstavke i pritužbe na rad tijela Županije i na nepravilan odnos zaposlenih u upravnim tijelima Županije, kada se obraćaju tim tijelima radi ostvarivanja svojih prava i interesa ili izvršavanja svojih građanskih dužnosti.

Čelnik tijela i pročelnici upravnih tijela iz stavka 1. ovog članka dužni su podnositelju predstavke ili pritužbe dati odgovor u roku od 30 dana od dana podnošenja predstavke, odnosno pritužbe.

Tijela iz stavka 1. ovog članka dužna su u službenim prostorijama na vidnom mjestu osigurati potrebna tehnička i druga sredstva za podnošenje predstavki i pritužbi i omogućiti usmeno izjavljivanje predstavke i pritužbe.

Lokalni i savjetodavni referendum

Članak 99.

Skupština pod uvjetima propisanim zakonom i ovim Statutom može raspisati lokalni referendum o svakom pitanju iz samoupravnog djelokruga Županije koje je od posebnog i neposrednog interesa za razvoj Županije ili za građane Županije, o kojem Skupština ima pravo donositi odluke.

Lokalni referendum se provodi na način propisan zakonom.

Raspisivanje lokalnog referenduma može predložiti najmanje 1/3 vijećnika, župan, 20% ukupnog broja birača upisanih u popis birača u Županiji.

Ako je raspisivanje lokalnog referenduma predložila najmanje 1/3 vijećnika ili župan, Skupština je dužna izjasniti se o podnesenom prijedlogu, te ako ga prihvati, donijeti odluku o raspisivanju referenduma u roku 30 dana od zaprimanja prijedloga.

Odluka iz stavka 3. ovog članka donosi se većinom glasova svih vijećnika Skupštine.

Ako je raspisivanje referenduma predložilo 20% od ukupnog broja birača upisanih u popis birača Županije, predsjednik Skupštine je dužan zaprimljeni prijedlog dostaviti tijelu državne uprave nadležnom za lokalnu i područnu (regionalnu) samoupravu u roku od 30 dana od zaprimanja prijedloga. Ako tijelo državne uprave nadležno za lokalnu i područnu (regionalnu) samoupravu, u zakonom utvrđenom roku donese odluku da je prijedlog ispravan, Skupština će raspisati referendum u roku 30 dana od zaprimanja odluke.

Odluka o raspisivanju referenduma sadrži naziv tijela koje raspisuje referendum, područje za koje se raspisuje referendum, naziv akta o kojem se odlučuje na referendumu, odnosno naznaku pitanja o kojem će birači odlučivati, obrazloženje akta ili pitanja o kojem se raspisuje referendum, referendumsko pitanje ili pitanja, odnosno jedan ili više prijedloga o kojima će birači odlučivati te dan održavanja referenduma.

Odluka donesena na lokalnom referendumu obvezna je za Skupštinu.

Odredbom članka 9. Odluke o izmjenama Statuta Varaždinske županije (»Službeni vjesnik Varaždinske županije«, broj 7/20), stupila na snagu 27. veljače 2020. godine, u stavku 6. brisan i dodan dio teksta.

Članak 100.

Skupština može raspisati savjetodavni referendum o pitanjima iz svog djelokruga.

Odluka donesena na savjetodavnom referendumu nije obvezna za Skupštinu.

Članak 101.

Na lokalnom i savjetodavnom referendumu imaju pravo sudjelovati birači koji imaju prebivalište na području Županije.

Na referendumu odlučuje se većinom birača koji su glasovali, uz uvjet da je referendumu pristupila većina od ukupnog broja birača upisanih u popis birača Županije.

Članak 102.

Odluka o raspisivanju referenduma objavljuje se u »Službenom vjesniku Varaždinske županije«, dnev-

nom tisku, drugim sredstvima javnog priopćavanja i na drugi pogodan način.

Od dana objave odluke o raspisivanju referenduma do dana održavanja referenduma ne smije proći manje od 20 ni više od 40 dana.

XII. SURADNJA S DRUGIM JEDINICAMA LOKALNE I PODRUČNE (REGIONALNE) SAMOUPRAVE

Članak 103.

Županija u izvršavanju svog samoupravnog djelokruga surađuje s drugim jedinicama lokalne i područne (regionalne) samouprave, kao i s drugim pravnim osobama.

Županija također surađuje i s jedinicama lokalne i područne (regionalne) samouprave drugih država, u skladu sa zakonom i međunarodnim ugovorima.

Članak 104.

Radi suradnje s drugim jedinicama lokalne i područne (regionalne) samouprave, Županija može osnivati trgovačka društva i ustanove u zajedničkom vlasništvu te uspostaviti druge odgovarajuće oblike suradnje.

Župan može s drugim jedinicama lokalne i područne (regionalne) samouprave organizirati obavljanje poslova iz svog samoupravnog djelokruga osnivanjem zajedničkog trgovačkog društva ili zajednički organizirati njihovo obavljanje poslova, osobito u svrhu pripreme projekata za povlačenje novčanih sredstava iz fondova Europske unije, u skladu s posebnim zakonom.

Odluku o obavljanju poslova na način propisan prethodnim stavkom ovog članka donosi Skupština, temeljem koje župan sklapa sporazum o osnivanju zajedničkog tijela, kojim se određuje financiranje, način upravljanja i druga pitanja od značaja za to tijelo.

Članak 105.

Županija može uspostaviti i posebne prijateljske odnose s drugim općinama, gradovima i županijama u Republici Hrvatskoj, kao i u inozemstvu, sukladno zakonu.

O prijateljstvu u smislu stavka 1. ovog članka potpisuje se posebna povelja koju u ime Županije potpisuje župan, sukladno odluci Skupštine.

XIII. PRAVA NACIONALNIH MANJINA U ŽUPANIJI

Članak 106.

S ciljem unaprjeđivanja, očuvanja i zaštite položaja nacionalnih manjina u Županiji, pripadnici nacionalnih manjina biraju, na način i po uvjetima propisanim zakonom, svoje predstavnike radi sudjelovanja u javnom životu i upravljanju poslovima iz nadležnosti Županije, putem vijeća i predstavnika nacionalnih manjina u Županiji.

Članak 107.

Vijeće nacionalne manjine i predstavnici nacionalnih manjina imaju pravo:

- na predlaganje Skupštini i županu mjera za unaprjeđenje položaja nacionalnih manjina, uključujući davanje prijedloga općih akata kojima se uređuju pitanja od značaja za nacionalnu manjinu,
- na isticanje kandidata za dužnosti u tijelima županijske uprave te na zapošljavanje u upravnim tijelima, na način koji će omogućiti poštivanje prava nacionalnih manjina,
- na pravovremeno i potpuno informiranje o svakome pitanju koje se odnosi na prava nacionalnih manjina, a koja raspravljaju nadležna tijela,
- na davanje mišljenja i prijedloga na programe radijskih i televizijskih postaja na razini Županije namijenjenih nacionalnim manjinama ili na programe koji se odnose na manjinska pitanja,
- na osiguranje sredstava i prostora za rad .

Županija je dužna od vijeća i predstavnika nacionalnih manjina tražiti prethodno mišljenje o prijedlozima općih akata ili drugim pitanjima iz djelokruga Županije, koja su od interesa ili značaja za pojedinu nacionalnu manjinu.

Članak 108.

Pripadnici nacionalnih manjina biraju svoje predstavnike i vijeća na razini Županije na način i pod uvjetima propisanim Ustavnim zakonom o pravima nacionalnih manjina.

Članak 109.

Vijeće i predstavnici nacionalnih manjina imaju pravo na uporabu i korištenje svoje zastave i simbola u svojim službenim prostorijama ili drugim službenim prostorijama koje koriste za obavljanje svojih zadaća.

Vijeće i predstavnici nacionalnih manjina mogu koristiti one simbole koji su u skladu s propisima Republike Hrvatske i koji su verificirani kao simboli nacionalne manjine.

Uz službenu uporabu svoje zastave i simbola na javnim mjestima i u svojim službenim prostorijama, vijeće i predstavnici nacionalnih manjina dužni su istaknuti zastavu i simbole Republike Hrvatske te zastavu Županije.

Članak 110.

Županija osigurava sredstva za rad vijeća i predstavnika nacionalnih manjina, za provođenje određenih aktivnosti utvrđenih njihovim programima rada te sredstva za obavljanje administrativnih poslova za njihove potrebe.

XIV. ETIČKI KODEKS

Članak 111.

U cilju stvaranja uvjeta u kojima nositelji političkih dužnosti u Županiji, a to su vijećnici, predsjednik i potpredsjednici Skupštine, župan i zamjenici župana, obavljaju svoje dužnosti rukovodeći se javnim interesima te zaštitom vjerodostojnosti i dostojanstva povjerene im dužnosti, Skupština donosi posebni akt kojim se utvrđuje kodeks ponašanja.

Kodeks ponašanja donosi se u cilju učinkovitosti i ekonomičnosti rada Skupštine i njezinih radnih tijela, župana i njegovih radnih tijela te očuvanja digniteta funkcije koju obnašaju i dobrih običaja ponašanja u Skupštini, sa svrhom uspostave primjerene razine poslovne kulture dužnosnika, u cilju promicanja i zaštite ugleda tijela Županije i Županije u cjelini.

Članak 112.

Kodeks ponašanja je akt koji svaki pojedinac iz članka 111. ovog Statuta osobno i dobrovoljno prihvaća potpisom izjave. Neprihvaćanje izjave ne proizvodi sankcije za pojedinog dužnosnika.

XV. ZAVRŠNE ODREDBE

Članak 113.

Prijedlog Statuta, kao i njegove izmjene i dopune utvrđuje i predlaže Komisija za statutarno-pravna pitanja.

Inicijativa odnosno prijedlog za donošenje ili promjenu Statuta mogu podnijeti ovlašteni podnositelji utvrđeni ovim Statutom i Poslovnikom.

Članak 114.

Stupanjem na snagu ovog Statuta prestaje važiti Statut Varaždinske županije (»Službeni vjesnik Varaždinske županije«, broj 15/09, 27/09, 48/09, 36/10, 13/13 i 46/13 - pročišćeni tekst).

Članak 115.

Ovaj Statut stupa na snagu osmog dana od dana objave u »Službenom vjesniku Varaždinske županije«.

Predsjednik Županijske skupštine
mr.sc. Alen Runac, v.r.

ODLUKA O IZMJENAMA STATUTA VARAŽDINSKE ŽUPANIJE (»Službeni vjesnik Varaždinske županije«, broj 7/20)

Članak 11.

Ova Statutarna odluka stupa na snagu osmog dana od dana objave u »Službenom vjesniku Varaždinske županije«.

Članak 12.

Zadužuje se Komisija za statutarno - pravna pitanja da izradi i objavi pročišćeni tekst Statuta Varaždinske županije.

Predsjednik Županijske skupštine
mr.sc. Alen Runac, v.r.

2.

Komisija za statutarno - pravna pitanja, na temelju svoje nadležnosti iz članka 55. Statuta Varaždinske županije (»Službeni vjesnik Varaždinske županije«, broj 14/18 i 7/20), na 12. sjednici, održanoj dana 28. rujna 2020. godine, utvrdila je pročišćeni tekst Poslovnika o radu Županijske skupštine Varaždinske županije (»Službeni vjesnik Varaždinske županije«, broj 26/18 - datum stupanja na snagu 27. travnja 2018. godine i 7/20 - datum stupanja na snagu 27. veljače 2020. godine).

KLASA: 021-06/20-01/3
URBROJ: 2186/1-01-20-1

Predsjednica Komisije
za statutarno - pravna pitanja
Dubravka Biberdžić, v.r.

POSLOVNIK
o radu Županijske skupštine Varaždinske županije (pročišćeni tekst)

I. OPĆE ODREDBE

Članak 1.

Poslovnik o radu Županijske skupštine Varaždinske županije (u daljnjem tekstu: Poslovnik) uređuje ustroj i način rada Županijske skupštine Varaždinske županije (u daljnjem tekstu: Skupštine) i to:

1. konstituiranje Skupštine,
2. početak obnašanja dužnosti vijećnika, mirovanje i prestanak mandata, ostvarivanje prava i dužnosti vijećnika, predsjednika i potpredsjednika Skupštine,
3. način i postupak izbora, imenovanja i razrješenja,
4. način rada Skupštine i radnih tijela,
5. poslovni red na sjednicama Skupštine,
6. vijećnička pitanja - Aktualni sat,
7. postupak donošenja akata Skupštine,
8. odnos Skupštine i župana,
9. druga pitanja od važnosti za rad Skupštine.

Članak 2.

Izrazi koji se koriste u ovom Poslovniku koji imaju rodno značenje odnose se jednako na muški i ženski rod.

II. KONSTITUIRANJE SKUPŠTINE

1. Sazivanje konstituirajuće sjednice

Članak 3.

Prvu konstituirajuću sjednicu Skupštine saziva čelnik tijela državne uprave nadležnog za poslove lokalne i područne (regionalne) samouprave (u daljnjem tekstu: tijelo državne uprave) ili osoba koju on ovlasti, u roku od 30 dana od objave konačnih rezultata izbora.

Skupština se smatra konstituiranom izborom predsjednika, na sjednici na kojoj je nazočna većina vijećnika.

Ako se konstituirajuća sjednica ne održi u zakazanom roku, odnosno ako se ne konstituira, ovlašteni sazivač odmah će sazvati novu konstituirajuću sjednicu Skupštine u roku od 30 dana od dana kada je prethodna sjednica trebala biti održana. Ako se predstavničko tijelo ne konstituira ni na toj sjednici, ovlašteni sazivač sazvat će novu konstituirajuću sjednicu u nastavnom roku od 30 dana.

Odredbom članka 1. Odluke o izmjenama Poslovnika o radu Županijske skupštine Varaždinske županije (»Službeni vjesnik Varaždinske županije«, broj 7/20), stupila na snagu 27. veljače 2020. godine, u stavku 1. brisana riječ.

Odredbom članka 7. Odluke o izmjenama Poslovnika o radu Županijske skupštine Varaždinske županije (»Službeni vjesnik Varaždinske županije«, broj 7/20), stupila na snagu 27. veljače 2020. godine, u stavku 1. zamijenjen dio riječi.

2. Predsjedanje na konstituirajućoj sjednici

Članak 4.

Prije otvaranja sjednice izvodi se himna Republike Hrvatske.

Članak 5.

Prvu sjednicu otvara čelnik tijela državne uprave nadležnog za poslove lokalne i područne (regionalne) samouprave ili osoba koju on ovlasti, koji utvrđuje kvorum, predlaže dnevni red sjednice, sukladno ovom Poslovniku, u dijelu koji se odnosi na izbor radnih tijela koja se biraju na konstituirajućoj sjednici, predlaže članove Mandatne komisije te vodi sjednicu do verifikacije mandata vijećnika Skupštine.

Pravo predlaganja članova Mandatne komisije ima i najmanje 1/3 vijećnika, potvrđen njihovim potpisima.

Nakon podnošenja izvješća Mandatne komisije i verifikacije mandata, prema konstataciji Mandatne komisije, sjednicom predsjedava, do izbora predsjednika Skupštine, prvi izabrani član s kandidacijske liste koja je dobila najviše glasova, odnosno prvi sljedeći izabrani član iz te liste, u slučaju da je osoba koja treba predsjedati sjednicom izabrana na nespojivu dužnost, odnosno ako mu mandat miruje.

Ukoliko je više lista dobilo isti najveći broj glasova, konstituirajućom sjednicom predsjedat će prvi izabrani kandidat s liste koja je imala manji redni broj na glasačkom listiću.

Osoba iz stavka 3. ovog članka ima sva prava i dužnosti predsjednika Skupštine u vezi s predsjedanjem sjednicom, osim prekida, odgode, odnosno zaključenja sjednice.

U slučaju prekoračenja ovlasti, predsjedanje nastavlja prvi izabrani član kandidacijske liste koja je druga po redu po dobivenim glasovima.

Skupština na konstituirajućoj sjednici bira i članove Komisije za izbor i imenovanja, na prijedlog najmanje 1/3 vijećnika, a podnosi se u pisanom obliku i mora biti potvrđen njihovim potpisima.

Odredbom članka 2. Odluke o izmjenama Poslovnika o radu Županijske skupštine Varaždinske županije (»Službeni vjesnik Varaždinske županije«, broj 7/20), stupila na snagu 27. veljače 2020. godine, u stavku 1. zamijenjen dio riječi.

Članak 6.

Kada 1/3 vijećnika predlaže članove Mandatne komisije, tada se prijedlog podnosi u pisanom obliku koji mora biti potvrđen njihovim potpisima.

Prijedlog se može dati i usmeno na sjednici, na način da jedan vijećnik u ime 1/3 vijećnika usmeno iznese prijedlog, navodeći pojedinačno imena vijećnika koji prijedlog podržavaju.

Mandatna komisija na konstituirajućoj sjednici konstatira i podnosi izvješće o:

- provedenim izborima za Skupštinu,
- imenima i prezimenima izabranih vijećnika te njihovu pripadnost izbornim listama,
- podnesenim ostavkama na vijećničku dužnost,
- imenima vijećnika kojima mandat miruje po sili zakona,
- imenima vijećnika kojima mandat miruje iz osobnog razloga,
- zamjenicima vijećnika.

Izvješće Mandatne komisije objavljuje se »Službenom vjesniku Varaždinske županije«.

3. Svečana prisega

Članak 7.

Nakon izvješća Mandatne komisije o provedenim izborima, vijećnici pred predsjedateljem daju svečanu prisegu na način da predsjedatelj izgovara tekst sljedećeg sadržaja:

»Prisežem da ću prava i obveze vijećnika Skupštine obavljati savjesno i odgovorno, radi gospodarskog i socijalnog probitka Varaždinske županije i Republike Hrvatske, da ću se u obavljanju dužnosti vijećnika pridržavati Ustava, zakona i Statuta Varaždinske županije i da ću štititi ustavni poredak Republike Hrvatske.«

Predsjedatelj poslije izgovorene prisege pojedinačno proziva vijećnika, vijećnik ustaje i izgovara riječ »Prisežem!«.

Nakon toga vijećnik potpisuje tekst prisege i predaje ga predsjedatelju.

Članak 8.

Vijećnik koji nije bio nazočan na konstituirajućoj sjednici prisegu daje na prvoj sjednici na kojoj je nazočan.

Zamjenik vijećnika koji nije bio nazočan na sjednici kada je Mandatna komisija podnijela izvješće o početku njegova mandata, prisegu daje na prvoj sjednici na kojoj je nazočan.

Članak 9.

Na konstituirajućoj sjednici Skupštine se, pored Mandatne komisije, sukladno Statutu, biraju članovi:

- Komisije za izbor i imenovanja,
- Komisije za statutarno - pravna pitanja,
- Komisije za financije i proračun,
- Komisije za javna priznanja.

Nakon izbora komisija iz stavka 1. ovog članka pristupa se izboru predsjednika i potpredsjednika Skupštine.

Članak 10.

Nakon dane prisege i izbora radnih tijela te izbora predsjednika Skupštine, predsjednik Skupštine ili najmanje 1/3 vijećnika odnosno župan mogu u tijeku sjednice predložiti dopunu dnevnog reda na konstituirajućoj sjednici.

III. POČETAK OBNAŠANJA DUŽNOSTI VIJEĆNIKA, MIROVANJE, PRESTANAK I TRAJANJE MANDATA

1. Početak obnašanja dužnosti vijećnika i zamjenika vijećnika

Članak 11.

Vijećnik počinje obnašati dužnost danom konstituiranja Skupštine.

Zamjenik vijećnika počinje obnašati dužnost danom kada ga odredi politička stranka koja je predlagatelj kandidacijske liste ili političke stranke sukladno sporazumu, odnosno ako sporazum nije postignut, dogovorno, ukoliko se radi o vijećniku koji je izabran na kandidacijskoj listi dviju ili više političkih stranaka.

Vijećnika izabranog na kandidacijskoj listi grupe birača, vijećnika izabranog na kandidacijskoj listi političke stranke koja je nakon provedenih izbora brisana iz registra političkih stranaka te vijećnika koji je izabran na kandidacijskoj listi dviju ili više političkih stranaka koje nisu postigle sporazum ili dogovor, zamjenjuje prvi neizabrani kandidat s liste, danom kada to utvrdi Mandatna komisija.

2. Mirovanje mandata vijećnika

Članak 12.

Vijećnik stavlja mandat u mirovanje te nastavlja s obnašanjem dužnosti na temelju prestanka mirovanja mandata, na način propisan Statutom, sukladno zakonu.

Skupština se putem izvješća Mandatne komisije, odnosno predsjednika Skupštine informira o razlozima stavljanja mandata u mirovanje, o mirovanju mandata iz osobnih razloga, o mirovanju mandata po sili zakona, o prestanku mandata, o nastavku obnašanja dužnosti na temelju prestanka mirovanja mandata, te o zamjenicima vijećnika, o čemu ne odlučuje, niti donosi odluku.

Zamjenik vijećnika, odnosno vijećnik kojemu je prestalo mirovanje mandata, a nije prethodno dao svečanu prisegu, prisegu će dati nakon izvješća Mandatne komisije.

3. Prestanak mandata vijećnika

Članak 13.

Vijećniku prestaje mandat prije isteka roka na koji je izabran, sukladno zakonu:

1. ako podnese ostavku koja je zaprimljena najkasnije tri dana prije zakazanog održavanja sjednice Skupštine i ovjerena kod javnog bilježnika najranije osam dana prije podnošenja iste. Ostavka podnesena suprotno načinu i rokovima utvrđenim ovom točkom ne proizvodi pravni učinak,
2. ako je pravomoćnom sudskom odlukom potpuno lišen poslovne sposobnosti, danom pravomoćnosti sudske odluke,
3. ako je pravomoćnom sudskom presudom osuđen na bezuvjetnu kaznu zatvora u trajanju dužem od 6 mjeseci, danom pravomoćnosti sudske odluke,
4. ako mu prestane prebivalište s područja Županije, danom prestanka prebivališta,
5. ako mu prestane hrvatsko državljanstvo sukladno odredbama Zakona kojima se uređuje hrvatsko državljanstvo, danom njegovog prestanka,
6. smrću.

Vijećniku kojem prestane hrvatsko državljanstvo, a koji je državljanin Europske unije mandat ne prestaje na temelju stavka 1. točke 4. ovog članka.

Vijećnici imaju zamjenike koji preuzimaju njihovu dužnost u slučaju da se stekne jedan od uvjeta navedenih u točkama 1 - 6 ovog članka, u skladu sa zakonom i člankom 11. ovog Poslovnika.

4. Trajanje mandata vijećnika

Članak 14.

Mandat vijećnika izabranih na redovnim izborima traje do stupanja na snagu odluke Vlade Republike Hrvatske o raspisivanju izbora, odnosno do stupanja na snagu odluke Vlade Republike Hrvatske o raspuštanju Skupštine, u skladu sa zakonom.

Mandat vijećnika izabranih na prijevremenim izborima traje do isteka tekućeg mandata Skupštine izabrane na redovnim izborima.

Istog dana prestaje vijećnicima prethodnog saziva Skupštine članstvo u tijelima i pravnim osobama izvan Skupštine, na koje ih je imenovala Skupština iz redova vijećnika, ako je imenovanje uvjetovano obnašanjem dužnosti vijećnika.

Vijećnicima istog dana prestaje i dužnost u radnim tijelima Skupštine.

IV. PRAVA I DUŽNOSTI VIJEĆNIKA

Članak 15.

Dužnost vijećnika je počasna.

Vijećnici nemaju obvezujući mandat i nisu opozivi.

Vijećnik ima pravo i dužnost biti nazočan na sjednicama i sudjelovati u radu Skupštine, kao i u radu radnih tijela Skupštine.

Vijećnik je, temeljem zakona i Statuta, dužan izvršavati zadaće koje mu povjeri Skupština, odnosno radno tijelo kojeg je član.

Članak 16.

O nazočnosti vijećnika na sjednicama Skupštine i njezinih radnih tijela vodi se pisana evidencija.

Članak 17.

Vijećnik ima prava i dužnosti utvrđene zakonom, Statutom i ovim Poslovnikom i to:

1. sudjelovati u radu Skupštine i radnih tijela,
2. raspravljati i glasovati o svakom pitanju koje je na dnevnom redu Skupštine i dnevnom redu radnih tijela kojih je član,
3. predlagati teme za rad Skupštine te podnositi prijedloge odluka i drugih akata iz djelokruga Skupštine, na način propisan Statutom i ovim Poslovnikom,
4. postavljati pitanja županu, zamjenicima župana, predsjedniku i potpredsjednicima Skupštine i pročelnicima upravnih tijela Županije, koja se odnose na njihov rad,
5. biti nazočan na sjednicama drugih radnih tijela Skupštine kojih nije član, s pravom rasprave, ali bez prava odlučivanja,
6. prihvatiti izbor, odnosno imenovanje po odluci Skupštine,
7. izvršavati zadaće koje mu povjeri Skupština ili radno tijelo kojeg je član,
8. primati naknadu u skladu s odlukom Skupštine,
9. pridržavati se i štititi primjenu Statuta i ovog Poslovnika,

Vijećnik se, u pravilu, bira, odnosno imenuje najviše u dva radna tijela.

Članak 18.

Vijećnik ima pravo biti redovito i pravovremeno informiran o svim pitanjima potrebnim radi ostvarivanja svojih prava te radi uspješnog obnašanja svoje dužnosti, a posebno o:

- radu Skupštine i njezinih radnih tijela,
- radu župana,
- radu savjetodavnih tijela,
- radu upravnih tijela Županije,
- poslovanju trgovačkih društava, ustanova i drugih pravnih osoba, kojih su osnivači tijela Županije,
- stanju i problematici u područjima iz nadležnosti Županije,
- izvršavanju obveza i ostvarivanju politike utvrđene aktima Skupštine,
- svakom pitanju i prijedlogu o kojem raspravlja Skupština.

Vijećniku su u elektroničkom obliku dostupni:

- prijedlozi akata koje donosi Skupština, s obrazloženjima,
- ostali materijali te dokumentacija za raspravu po dnevnom redu.

Iznimno na pisani zahtjev vijećnika materijal iz prethodnog stavka dostupan je i u tiskanom obliku.

Materijal koji sadrži određeni stupanj tajnosti, poslovnu ili profesionalnu tajnu, odnosno osobne podatke, vijećnicima je dostupan samo u tiskanom obliku.

Vijećniku se dostavlja i »Službeni vjesnik Varaždinske županije« na osobni zahtjev.

Članak 19.

Vijećniku su dostupni svi službeni materijali koji se pripremaju u upravnim tijelima Županije za sve točke dnevnog reda Skupštine ili radnog tijela.

Članak 20.

Vijećnik može tražiti da mu nadležno upravno tijelo županije pruži stručnu pomoć u obavljanju njegove dužnosti, a posebno u izradi prijedloga koje on podnosi, u obavljanju poslova i zadaća koje mu je povjerilo radno tijelo Skupštine, odnosno da mu se osigura dopunsku dokumentaciju za pojedine teme koje su na dnevnom redu Skupštine ili radnog tijela.

Članak 21.

Vijećnici ne mogu biti kazneno gonjeni, niti odgovorni na bilo koji drugi način, zbog glasovanja, izjava ili iznesenih mišljenja i stavova na sjednicama Skupštine.

1. Obveza čuvanja podataka

Članak 22.

Podatke koji su označeni određenim stupnjem tajnosti, vijećnik je dužan čuvati u skladu sa zakonom i drugim propisima.

Od dostupnosti javnosti izuzimaju se i oni dokumenti i materijali koji sadrže podatke čije je prikupljanje, obrada i iznošenje regulirano posebnim propisima (osobni podaci i sl.).

Vijećnik ne smije na sjednici Skupštine ili radnog tijela iznositi podatke iz dokumenata navedenih u prethodnim stavcima ovog članka, osim u slučajevima kada to odobravaju posebni propisi.

2. Klubovi vijećnika

Članak 23.

U Skupštini se mogu osnovati klubovi vijećnika na temelju stranačke pripadnosti te klubovi vijećnika grupe birača.

Klub mora imati najmanje tri vijećnika.

Klub vijećnika može osnovati politička stranka, dvije ili više političkih stranaka, odnosno politička stranka ili političke stranke zajedno s vijećnicima grupe birača.

Vijećnik može biti član samo jednog kluba vijećnika.

Klubovi vijećnika su obvezni o svom osnivanju pismeno izvijestiti predsjednika Skupštine te dostaviti podatke o predsjedniku i članovima.

Klubovima vijećnika se osiguravaju prostorni, tehnički i drugi uvjeti za rad.

V. PREDSJEDNIK I POTPREDSJEDNICI SKUPŠTINE

1. Izbor predsjednika i potpredsjednika

Članak 24.

Predsjednika bira Skupština, na prijedlog Komisije za izbor i imenovanja ili na prijedlog 1/3 vijećnika, potvrđen njihovim potpisima.

Predsjednik i jedan potpredsjednik biraju se iz reda većinske političke stranke ili koalicije, a jedan potpredsjednik bira se iz reda oporbenih političkih stranaka, na njihov prijedlog.

Predlaganje potpredsjednika iz reda oporbenih političkih stranaka obavlja se nakon izbora predsjednika Skupštine.

Ukoliko se na konstituirajućoj sjednici ne izabere potpredsjednik iz reda oporbenih političkih stranaka, zbog izostanka njihovog prijedloga, Skupština će odrediti rok za naknadnu dostavu prijedloga, ne kraći od 60 dana. Nakon tog roka Skupština će izabrati i drugog potpredsjednika i to iz reda većinske političke stranke.

Stavci 2., 3. i 4. ovog članka primjenjuju se ako se u trenutku izbora predsjednika i potpredsjednika zna, odnosno može utvrditi koje su većinske političke stranke, a koje oporbene.

Ako to nije poznato, ili ne postoji, tada se izbor predsjednika i potpredsjednika obavlja sukladno stavcima 1. i 7. ovog članka.

Predsjednik i potpredsjednici biraju se većinom glasova ukupnog broja vijećnika, javnim glasovanjem, pojedinačno, za svaku funkciju posebno.

Nakon što je izabran, predsjednik Skupštine preuzima predsjedanje sjednicom.

Članak 25.

U slučaju da je predloženo više kandidata za izbor predsjednika i potpredsjednika Skupštine, tada se u dnevni red stavljaju svi prijedlozi kao podtočke prema predlagateljima.

Ako prvi prijedlog bude izglasan, o ostalim podtočkama se ne glasuje. U suprotnom glasovanje se nastavlja po redoslijedu podtočke.

Ako kod javnog glasovanja niti jedan kandidat ne dobije potrebnu većinu, glasovanje se ponavlja.

U ponovljenom javnom glasovanju glasuje se o dvojici kandidata s najvećim brojem glasova.

Ovaj način javnog glasovanja vrijedi samo za situacije kada su predložena najviše do tri kandidata.

Ukoliko u ponovljenom javnom glasovanju niti jedan kandidat ne dobije potrebnu većinu ili dobiju isti broj glasova, prijedlog se skida s dnevnog reda te se izborni postupak ponavlja na sljedećoj sjednici.

Ako se za izbor predsjednika i potpredsjednika predlaže više od tri kandidata tada se izbor obavlja tajnim glasovanjem, sukladno odredbama ovog Poslovnika koji je propisan za tajno glasovanje.

Članak 26.

Prijedlog za izbor predsjednika i potpredsjednika Skupštine dostavlja se u pisanom obliku i mora sadržavati ime i prezime, životopis s osvrtom na profesionalnu, odnosno stručnu karijeru te podatke o stručnoj spremi i zanimanju.

Ostali prijedlozi za izbor, odnosno imenovanja iz nadležnosti Skupštine, pored imena i prezimena te podataka o prebivalištu, sadržavaju i podatke o stručnoj spremi i zanimanju, odnosno o dobi, kada oni predstavljaju poseban uvjet za izbor, odnosno imenovanje.

2. Prava i dužnosti predsjednika Skupštine

Članak 27.

Predsjednik Skupštine:

1. saziva i predsjedava Skupštinom te održava poslovni red,
2. predstavlja i zastupa Skupštinu,
3. pokreće inicijative, prijedloge i raspravu o pojedinim pitanjima iz djelokruga Skupštine,
4. predlaže dnevni red sjednica,
5. vodi brigu o postupku donošenja odluka i drugih akata i njihovoj zakonitosti te izvršenju Programa rada,
6. upućuje prijedloge ovlaštenih predlagatelja u propisani postupak,
7. vodi brigu o izradi i dostavi prijedloga akata iz nadležnosti Skupštine, a čije je donošenje vezano za rok ili drugu pravnu posljedicu,
8. usklađuje rad radnih tijela Skupštine,
9. vodi brigu o suradnji Skupštine sa županom,
10. vodi brigu o suradnji sa skupštinama drugih županija, te drugim radnim tijelima za koje je propisana redovna konzultacija,
11. određuje predstavnike Skupštine za posjet predstavničkim tijelima i organizacijama drugih županija,
12. određuje predstavnike Skupštine u reprezentativnim i drugim prigodama,
13. vodi brigu o provođenju načela javnosti rada Skupštine,
14. vodi brigu o primjeni Poslovnika Skupštine,
15. vodi brigu o zaštiti prava i o ispunjavanju dužnosti vijećnika Skupštine,
16. vodi brigu o osiguravanju prostornih i drugih uvjeta za rad klubova vijećnika,
17. potpisuje odluke i druge akte koje donosi Skupština,

18. po potrebi može sazvati sjednice predsjednika gradskih i općinskih vijeća s područja Županije, u cilju međusobne suradnje i unapređenja lokalne i područne (regionalne) samouprave,
19. vodi brigu o svečanoj sjednici Skupštine,
20. vodi brigu o sazivanju Predsjedništva Skupštine prije svake sjednice,
21. dostavlja opće akte nadležnom tijelu državne uprave u čijem je djelokrugu opći akt i županu,
22. obavlja i druge poslove utvrđene zakonom, Statutom i ovim Poslovnikom.

U slučaju kada predsjednik Skupštine sa svojeg mjesta odlazi za govornicu zbog sudjelovanja u raspravi, ili postavljanja pitanja, tada sjednicom predsjedava potpredsjednik koji je izabran iz redova većinske političke stranke, ili u njegovoj odsutnosti potpredsjednik izabran i redova oporbenih političkih stranaka.

Odredbom članka 3. Odluke o izmjenama Poslovnika o radu Županijske skupštine Varaždinske županije (»Službeni vjesnik Varaždinske županije«, broj 7/20), stupila na snagu 27. veljače 2020. godine, u stavku 1. točki 21. zamijenjen dio teksta.

3. Potpredsjednici Skupštine

Članak 28.

Potpredsjednici Skupštine zamjenjuju predsjednika u slučaju njegove odsutnosti ili spriječenosti te obavljaju i druge poslove koje im povjeri predsjednik ili Skupština.

Predsjednika zamjenjuje potpredsjednik koji je izabran iz redova većinske političke stranke, zajedničke liste ili koalicije.

U slučaju odsutnosti ili spriječenosti potpredsjednika iz prethodnog stavka ovog članka, predsjednika zamjenjuje potpredsjednik koji je izabran iz redova oporbenih političkih stranaka.

U slučaju trajne nemogućnosti obavljanja dužnosti predsjednika zbog teške bolesti i drugih okolnosti, predsjednika zamjenjuje potpredsjednik iz redova većinske političke stranke, odnosno zajedničke liste ili koalicije, do izbora novog predsjednika.

U slučaju odsutnosti predsjednika i oba potpredsjednika, Skupština odlučuje o predsjedavajućem.

Predsjednik i potpredsjednici dužnost ne obavljaju profesionalno i imaju pravo na naknadu za rad, u skladu s posebnom odlukom Skupštine.

4. Opoziv predsjednika i potpredsjednika povodom podnijetog prijedloga

Članak 29.

Predsjednik i potpredsjednici Skupštine mogu se opozvati dužnosti na temelju podnijetog prijedloga.

Na prijedlog Komisije za izbor i imenovanja ili najmanje 1/3 vijećnika, potvrđen njihovim potpisima, može se pokrenuti postupak opoziva predsjednika i potpredsjednika Skupštine.

Prijedlog se dostavlja predsjedniku Skupštine u pisanom obliku i mora sadržavati obrazloženje prijedloga.

Predsjednik, odnosno potpredsjednici Skupštine imaju pravo očitovati se o prijedlogu najkasnije u roku od 8 dana od dana dostave prijedloga.

Predsjednik Skupštine dužan je prijedlog uvrstiti u dnevni red sjednice Skupštine, koja se mora održati najkasnije u roku od 30 dana od kada je prijedlog zaprimljen.

Odluka o razrješenju predsjednika i potpredsjednika, na temelju podnijetog prijedloga iz stavka 2. ovog članka, donosi se većinom glasova svih vijećnika.

5. Razrješenje predsjednika i potpredsjednika povodom ostavke

Članak 30.

Predsjednik i potpredsjednici Skupštine mogu se razriješiti povodom podnijete ostavke iz osobnih razloga, ili ako mu prestaje mandat, odnosno ako mu mandat miruje, te drugih razloga, osim razloga za opoziv iz članka 29. ovog Poslovnika.

Ostavku predsjednika i potpredsjednika Skupština deklaratorno prihvaća rješenjem o razrješenju, kojim se ujedno utvrđuje i datum razrješenja. Ovo rješenje donosi se većinom prisutnih vijećnika.

U slučaju da Skupština ne prihvati podnesenu ostavku, dužnost predsjednika odnosno potpredsjednika prestaje istekom roka od 15 dana od dana kada se o tome odlučivalo.

Članak 31.

Ako Skupština razriješi predsjednika, a na istoj sjednici ne izabere novog, njegova prava i obveze preuzimaju potpredsjednici, sukladno odredbi članka 28. ovog Poslovnika.

Skupština je dužna, u roku od 8 dana od dana donošenja odluke o razrješenju predsjednika, izabrati novog predsjednika.

VI. PREDSJEDNIŠTVO SKUPŠTINE

Članak 32.

Predsjednik Skupštine saziva sjednice Predsjedništva prije svake sjednice Skupštine.

Predsjednik Skupštine, potpredsjednici Skupštine i predsjednici klubova vijećnika čine Predsjedništvo Skupštine.

U radu Predsjedništva mogu sudjelovati župan i zamjenici župana.

Predsjedništvo Skupštine:

- utvrđuje Prijedlog programa rada Skupštine i prati njegovo izvršavanje,
- raspravlja o dnevnom redu i datumu sjednica Skupštine,
- raspravlja o prijedlozima za sazivanje sjednica po hitnom postupku,
- potiče predlaganje određenih pitanja za raspravu na Skupštini,

- potiče i unapređuje suradnju sa zastupnicima u Hrvatskom saboru te koordinira aktivnosti u pripremi prijedloga za izmjenu zakona i drugih propisa o kojima odlučuje Sabor, a od interesa su za Varaždinsku županiju,
- surađuje s općinskim i gradskim vijećima s područja Županije te raspravlja o međužupanijskoj i međunarodnoj suradnji, kada o tome odlučuje Skupština, u skladu sa Statutom Županije,
- raspravlja o pokroviteljstvima Skupštine,
- raspravlja i o drugim pitanjima kada to zatraži predsjednik Skupštine i župan.

VII. PROGRAM RADA SKUPŠTINE

Članak 33.

Skupština donosi godišnji program rada.

Prijedlog utvrđuje Predsjedništvo, po prijedlogu župana, predsjednika Skupštine, vijećnika, radnih tijela, upravnih tijela Županije, trgovačkih društava, ustanova, udruga i zajednica iz područja gospodarstva, zatim udruga za razvoj civilnog društva, kao i ostalih pravnih osoba zainteresiranih za rad iz područja koja su iz nadležnosti Županije.

Program rada donosi se, u pravilu, najkasnije do kraja siječnja tekuće godine.

VIII. ŽUPAN I ZAMJENICI ŽUPANA

Članak 34.

Župan zastupa Županiju i nositelj je izvršne vlasti u Županiji.

Župan ima dva zamjenika.

1. Prestanak mandata župana i zamjenika župana

Članak 35.

Županu i zamjenicima mandat prestaje po sili zakona, na temelju okolnosti koje su utvrđene zakonom.

Ako mandat župana prestane po sili zakona, prije isteka dvije godine mandata, pročelnik upravnog tijela nadležnog za službeničke odnose će u roku od 8 dana obavijestiti Vladu Republike Hrvatske o prestanku mandata župana, radi raspisivanja prijevremenih izbora za novog župana, koji će se održati u rokovima određenim Zakonom.

Ako mandat župana prestane nakon isteka dvije godine mandata, neće se raspisati prijevremeni izbori, a dužnost župana, sa svim pravima i dužnostima, obnašat će zamjenik župana koji je izabran na neposrednim izborima zajedno sa županom, i to koji je prvi naveden iza imena i prezimena kandidata za župana.

Ako mandat prestane i zamjeniku župana iz prethodnog stavka ovog članka, pročelnik upravnog tijela nadležnog za službeničke odnose će u roku od 8 dana obavijestiti Vladu Republike Hrvatske o prestanku mandata župana, radi raspisivanja prijevremenih izbora za novog župana.

2. Opoziv župana i zamjenika župana

Članak 36.

Župan i njegov zamjenik, koji je izabran zajedno s njim, mogu se opozvati putem referenduma.

Raspisivanje referenduma za opoziv župana i njegovog zamjenika mogu predložiti 20% od ukupnog broja birača u Županiji i 2/3 vijećnika Skupštine.

Kada Skupština zaprimi prijedlog birača iz prethodnog stavka, predsjednik Skupštine dužan je dostaviti ga tijelu državne uprave nadležnom za lokalnu i područnu (regionalnu) samoupravu u roku od 30 dana od zaprimanja, zbog utvrđivanja je li prijedlog podnesen od potrebnog broja birača.

Ako tijelo državne uprave u zakonskom roku svojom odlukom utvrdi da je prijedlog ispravan, Skupština je dužna raspisati referendum u roku od 30 dana od zaprimanja odluke tijela državne uprave.

Ako je raspisivanje referenduma za opoziv predložilo 2/3 vijećnika Skupštine, odluku o raspisivanju referenduma za opoziv župana i njegovih zamjenika, donosi Skupština dvotrećinskom većinom glasova svih vijećnika Skupštine.

Referendum za opoziv ne može se raspisati samo za zamjenika župana.

Odredbom članaka 4 i 7 Odluke o izmjenama Poslovnika o radu Županijske skupštine Varaždinske županije (»Službeni vjesnik Varaždinske županije«, broj 7/20), stupila na snagu 27. veljače 2020. godine, u stavcima 3 i 4 zamijenjen dio teksta.

Članak 37.

Referendum za opoziv župana i njegovog zamjenika ne smije se raspisati prije proteka roka od 6 mjeseci od održanih izbora, ni ranije održanog referenduma za opoziv, kao ni u godini u kojoj se održavaju redovni izbori za župana.

Odluka o opozivu župana i njegovog zamjenika koji je izabran zajedno s njime donesena je ako se na referendumu za opoziv izjasnila većina birača koji su glasovali, uz uvjet da ta većina iznosi najmanje 1/3 ukupnog broja birača upisanih u popis birača u Županiji.

Ako se na referendumu donese odluka o opozivu župana i njegovih zamjenika mandat im prestaje danom objave konačnih rezultata referenduma.

Na postupak referenduma za opoziv odgovarajuće se primjenjuju odredbe zakona kojim se uređuje provedba referenduma, a na odluku donesenu na referendumu primjenjuju se odredbe Zakona o lokalnoj i područnoj (regionalnoj) samoupravi, koje se odnose na zakonitost općeg akta.

IX. ODGOVORNOST I ODNOS SKUPŠTINE I ŽUPANA

1. Sudjelovanje u radu Skupštine

Članak 38.

Župan i zamjenici župana prisustvuju sjednicama Skupštine.

Župan, njegovi zamjenici ili ovlašteni izvjestitelji imaju pravo na sjednici Skupštine i radnih tijela iznositi svoja mišljenja o svakom prijedlogu koji je stavljen na dnevni red sjednice.

Zbog rasprave po pitanju zakonitosti i ustavnosti prijedloga općih akata koji su na dnevnom redu Skupštine, župan, zamjenik župana, odnosno ovlašteni izvjestitelji župana, imaju pravo uvijek od predsjednika Skupštine dobiti riječ odmah kada to zatraže.

Članak 39.

Župan određuje izvjestitelja za točke dnevnog reda koje su po njegovom prijedlogu uvrštene u dnevni red sjednice Skupštine.

Izvjestitelj na sjednici može biti župan, zamjenici župana, pročelnici upravnih tijela ili druge osobe koje ovlasti župan.

Članak 40.

Izvjestitelj koji je nazočan na sjednici Skupštine i na sjednicama radnih tijela Skupštine sudjeluje u njihovom radu, iznosi stajališta župana, daje obavijesti i stručna obrazloženja.

Ako na sjednici Skupštine, odnosno radnog tijela nije nazočan ovlašteni izvjestitelj, Skupština ili radno tijelo može raspravu o toj temi prekinuti ili odgoditi.

Članak 41.

O sazvanim sjednicama Skupštine predsjednik izvješćuje župana i izvjestitelje istodobno kada poziv s materijalima bude dostupan vijećnicima u elektroničkom obliku.

Predsjednik radnog tijela također je dužan izvijestiti župana ili drugog ovlaštenog izvjestitelja, odmah nakon saziva sjednice radnog tijela.

2. Podnošenje izvješća o radu župana

Članak 42.

Župan dva puta godišnje podnosi polugodišnje izvješće o svom radu.

Izvješće se prihvaća većinom glasova prisutnih vijećnika.

Ako Skupština ne prihvati izvješće, župan ga je dužan ponovno podnijeti na prvoj narednoj sjednici Skupštine.

Članak 43.

Skupština može, pored izvješća iz prethodnog članka ovog Poslovnika, od župana tražiti i izvješće o pojedinim pitanjima iz njegova djelokruga.

Prijedlog za donošenje zaključka o traženju izvješća župana iz prethodnog stavka podnosi se u pisanom obliku i mora biti potpisom podržan od najmanje 1/3 vijećnika.

U prijedlogu mora biti jasno postavljeno, formulirano i obrazloženo pitanje o kojem se traži izvješće.

Članak 44.

Predsjednik Skupštine stavlja prijedlog za traženje izvješća na dnevni red prve naredne sjednice koja se održava nakon primitka prijedloga.

Predstavnik vijećnika koji je podnio prijedlog za traženje izvješća ima pravo na sjednici Skupštine obrazložiti prijedlog.

Župan ima pravo usmeno se očitovati na sjednici Skupštine o podnesenom prijedlogu, ali je dužan podnijeti izvješće u roku od 30 dana od dana prihvaćanja prijedloga o traženju izvješća, sukladno Statutu.

Ukoliko jedan zahtjev sadrži veći broj različitih pitanja, rok za podnošenje izvješća iznosi 60 dana od dana prihvaćanja prijedloga o traženju izvješća župana.

3. Odgovornost župana za provođenje odluka Skupštine

Članak 45.

Skupština može raspravljati o pitanjima koja se odnose na rad župana, a osobito o njegovoj odgovornosti za provođenje odluka koje je donijela, te odgovornosti za stanje u pojedinom području, kao i za izvršavanje odluka i drugih akata Skupštine. Rasprava o tim pitanjima može se pokrenuti povodom odluke ili drugog akta, izvješća o radu župana, kao i drugih pitanja koja su u djelokrugu Skupštine.

Skupština ne može zahtijevati od župana izvješće o bitno podudarnim pitanjima prije isteka roka od 6 mjeseci od ranije podnesenog izvješća o istom pitanju, osim u iznimnim slučajevima (izvanredne okolnosti, poplave i sl.), o čemu odlučuje Skupština, posebnim zaključkom, sukladno Statutu.

Članak 46.

Raspravu o izvješću župana iz članka 42. ovog Poslovnika, Skupština može završiti utvrđivanjem stajališta o pitanju koje je zahtjevom za podnošenjem izvješća pokrenuto ili donošenjem zaključka kojim se od župana traži izvršavanje općih akata Skupštine.

Vijećnici koji su podnijeli prijedlog za traženje izvješća župana mogu prijedlog povući najkasnije prije odlučivanja o prijedlogu na sjednici Skupštine.

X. RADNA TIJELA SKUPŠTINE

1. Stalna i povremena radna tijela

Članak 47.

Skupština osniva stalna i povremena radna tijela u svrhu pripreme prijedloga i davanja mišljenja na akte iz djelokruga Skupštine.

Skupština osniva stalna radna tijela utvrđena Statutom.

Radi razmatranja drugih pitanja, Skupština može osnovati i druga stalna i povremena radna tijela, sukladno Statutu.

Radno tijelo Skupštine ima predsjednika, zamjenika predsjednika kao i određeni broj članova koji se

biraju iz redova vijećnika, ako odlukom o osnivanju radnih tijela nije drugačije određeno, vodeći računa o zastupljenosti obaju spolova.

Predsjednika, zamjenika i članove radnih tijela bira Skupština, na prijedlog Komisije za izbor i imenovanja ili najmanje 1/3 vijećnika, potvrđen njihovim potpisima.

Članak 48.

Mandat predsjednika, zamjenika predsjednika i članova radnih tijela traje od dana izbora do dana prestanka ili nastupa mirovanja vijećničkog mandata, odnosno do dana razrješenja dužnosti na koju je izabran ili imenovan, a najduže do prestanka mandata vijećnika Skupštine, sukladno članku 11. ovog Poslovnika.

2. Način rada radnih tijela

Članak 49.

Predsjednik radnog tijela saziva sjednicu po potrebi, a dužan ju je sazvati u roku od 5 dana od dana kada to zatraži većina članova radnog tijela, predsjednik Skupštine ili Skupština svojim zaključkom.

Ako predsjednik radnog tijela ne sazove sjednicu u roku iz stavka 1. ovog članka, sjednicu će sazvati predsjednik Skupštine.

Sjednice radnih tijela mogu se sazvati i elektroničkim putem.

Radna tijela rade na sjednicama.

Predsjednik radnog tijela predlaže dnevni red, predsjedava i rukovodi sjednicom te potpisuje zaključke koje donosi radno tijelo.

Radno tijelo može održati sjednicu ako joj je nazočna većina članova, a odluke donosi većinom glasova nazočnih članova.

Članak 50.

Predsjednik radnog tijela surađuje s predsjednikom Skupštine, županom te s predsjednicima drugih radnih tijela Skupštine i upravnim tijelima Županije.

Predsjednik radnog tijela vodi brigu o izvršavanju i provođenju zaključaka radnog tijela te obavlja i druge poslove određene odlukom o osnivanju radnih tijela Skupštine.

Članak 51.

Radna tijela dužna su raspraviti sva pitanja iz djelokruga rada, predviđena dnevnim redom sazvane sjednice Skupštine, najkasnije dan prije njenog održavanja.

Skupština, po potrebi, može zatražiti sazivanje radnog tijela prije ili za vrijeme sjednice Skupštine.

Članak 52.

Radna tijela Skupštine pokreću razmatranje pitanja iz djelokruga rada, a obvezna su razmotriti svako pitanje iz djelokruga rada koje mu uputi predsjednik Skupštine, odnosno Skupština ili po osobnoj inicijativi.

U izvršavanju obveza iz prethodnog stavka radna tijela mogu održati i zajedničke sjednice.

Članak 53.

Radna tijela dužna su o svojim primjedbama, mišljenjima, zaključcima, stavovima i prijedlozima pismeno izvijestiti Skupštinu, župana i druge predlagatelje akata.

Radno tijelo može izvijestiti Skupštinu o stajalištu manjine svojih članova, a mora kada pojedini član radnog tijela traži da se posebno izdvoji njegovo mišljenje.

Izvješće Skupštini podnosi predsjednik radnog tijela ili zamjenik predsjednika, odnosno član kojeg odredi radno tijelo.

Članak 54.

U rješavanju pitanja iz svog djelokruga radna tijela Skupštine surađuju s odgovarajućim upravnim tijelima te imaju pravo od njih tražiti sve potrebne podatke i informacije za svoj rad.

Sjednicama radnog tijela, na njihov poziv, prisustvuje pročelnik ili predstavnik upravnog tijela kada se razmatra pitanje iz njegove nadležnosti, a može prisustvovati i predsjednik Skupštine te župan i njegovi zamjenici, odnosno drugi vijećnici.

Predsjednik radnog tijela obvezan je predstavnike iz stavka 2. ovog članka izvijestiti o mjestu i vremenu održavanja sjednice.

Radno tijelo može na svoje sjednice pozivati i znanstvene, stručne i javne djelatnike te druge osobe, radi pribavljanja njihovih mišljenja o pitanjima o kojima se raspravlja.

Članak 55.

Na rad povremenih radnih tijela primjenjuju se odredbe ovog Poslovnika koje se odnose na rad stalnih radnih tijela.

XI. AKTI SKUPŠTINE I POSTUPAK NJIHOVA DONOŠENJA

1. Akti Skupštine

Članak 56.

Skupština, na temelju prava i ovlaštenja utvrđenih zakonom i Statutom, donosi opće i pojedinačne akte.

Opći akti koje donosi Skupština su: Statut, Poslovnik o radu, Proračun, Godišnji izvještaj o izvršenju proračuna, odluka, povelja i drugi akti s nazivom predviđenim zakonom ili drugim propisom.

Pojedinačni akti koje donosi Skupština su: preporuka, naredba, naputak, rješenje, zaključak i drugi akti s nazivom predviđenim zakonom ili drugim propisom.

2. Vrste akata

Članak 57.

Statutom Županije uređuju se opća pitanja prenijeta u nadležnost Županije, na temelju zakona.

Poslovnikom o radu uređuje se ostvarivanje prava, obveza i odgovornosti vijećnika, način rada radnih tijela, postupak izbora i imenovanja, odnosno razrješenja, poslovni red, javnost rada te ostala pitanja bitna za funkcioniranje Skupštine.

Proračunom se procjenjuju prihodi i primici te utvrđuju rashodi i izdaci Županije za jednu kalendarsku godinu.

Godišnjim izvještajem o izvršenju proračuna daje se prikaz korištenja sredstava Proračuna za prethodnu godinu.

Odlukom se rješavaju opća pitanja iz samoupravnog djelokruga Županije koja su od općeg značaja za građane i propisuju njihova prava i dužnosti.

Poveljom se konstatira stanje koje je od bitnog značaja za Županiju.

Preporukom se sugerira određeno ponašanje koje nema obvezujući karakter.

Naredbom se utvrđuje određeno ponašanje koje obvezuje pravne i fizičke osobe.

Naputkom se upućuju tijela Županije ili eventualno ustanove i druge pravne osobe kojih je osnivač Županija na određeno ponašanje.

Rješenjem, kao aktom poslovanja, konstatira se određena pravna situacija koja je uređena općim aktom ili se odlučuje o pojedinačnom pravu.

Zaključkom, kao aktom poslovanja, konstatira se određena situacija kao rezultat rasprave o nekom pitanju ili sugestija za provedbu pojedinog stava Skupštine.

XII. PREDLAGANJE AKATA

1. Postupak za donošenje akata

Članak 58.

Postupak donošenja općih i pojedinačnih akata pokreće se zahtjevom za donošenje akta, odnosno inicijativom da se određeni akt donese.

Zahtjev, odnosno inicijativa pokreće se njihovom dostavom predsjedniku Skupštine.

Pravo podnošenja zahtjeva za donošenje akta ima najmanje 1/3 ukupnog broja vijećnika, a podnosi u pisanoj formi potvrđen njihovim potpisima, klub vijećnika, predsjednik Skupštine, župan, radno tijelo Skupštine, osim ako je podnošenje zahtjeva za donošenje pojedinog akta u nadležnosti drugog tijela.

Zahtjev za donošenje općeg akta podnosi se u sadržaju propisanom člankom 61. ovog Poslovnika.

Pravo inicijative za donošenje određenog akta ima svaki vijećnik, sukladno Statutu.

Inicijativa sadrži pitanje koje se donošenjem pojedinog akta želi riješiti i cilj koji se želi postići njegovim donošenjem.

Inicijativu vijećnika raspravlja Komisija za statutarno - pravna pitanja, u smislu njenog prihvaćanja ili odbijanja, a nakon provedene konzultacije sa županom, te o tome obavještava vijećnika i Skupštinu u roku od 30 dana od dana dostave inicijative.

U slučaju prihvaćanja inicijative, pripremit će se prijedlog, odnosno nacrt akta i dostaviti u redovnu proceduru, sukladno ovom Poslovniku.

Članak 59.

Predlagatelj je obvezan izvijestiti predsjednika Skupštine o izvjestitelju koji će na sjednici Skupštine i na sjednicama radnih tijela, u njegovo ime, davati obrazloženja.

Članak 60.

Predsjednik Skupštine je dužan prijedlog akta uvrstiti na dnevni red Skupštine najkasnije u roku od 60 dana.

2. Sadržaj prijedloga akta

Članak 61.

Zahtjev za donošenje općeg akta obvezno sadržava:

- pravni temelj za njegovo donošenje,
- inicijalni tekst prijedloga akta,
- pitanja koja se predloženim aktom rješavaju te cilj koji se želi postići njegovim donošenjem,
- podatke o financijskim sredstvima potrebnim za njegovo provođenje i način osiguranju tih sredstava, ukoliko su ista potrebna,
- odgovarajuću dokumentaciju te tekst odredbi važećeg akta, za slučaj kada se predlažu izmjene ili dopune akta.

Kada se radi o općim aktima za koje postoji obveza provedbe postupka savjetovanja sa javnošću, tada se, umjesto inicijalnog teksta prijedloga akta, izrađuje nacrt akta.

Prijedlog pojedinačnog akta obavezno sadržava pitanje koje se želi riješiti i cilj koji se njegovim donošenjem želi postići.

Članak 62.

Ako prijedlog akta nije podnesen u skladu s ovim Poslovnikom, predsjednik Skupštine će zatražiti od predlagatelja da u roku od 15 dana prijedlog za donošenje akta uskladi s Poslovnikom. U suprotnom smatrat će se da prijedlog nije podnesen.

3. Rasprava o prijedlogu akata

Članak 63.

Prije rasprave, o prijedlogu će se očitovati župan, ukoliko nije predlagatelj, i nadležna radna tijela Skupštine.

Članak 64.

Nakon razmatranja prijedloga akta, župan, ako nije predlagatelj i nadležna radna tijela podnose izvješće Skupštini s mišljenjem, primjedbama i prijedlozima iznesenim u tijeku njihova razmatranja, a mogu podnijeti i amandmane.

Članak 65.

Rasprava o prijedlogu akata obuhvaća izlaganje predlagatelja i izvjestitelja radnog tijela te raspravu o prijedlogu i podnesenim amandmanima.

Članak 66.

Predlagatelj akta, odnosno izvjestitelj kojeg on odredi, osim usmenog obrazloženja na početku rasprave, ima pravo davati objašnjenja, iznositi mišljenja, izjašnjavati se o prijedlozima, primjedbama i podnesenim amandmanima tijekom rasprave na sjednici Skupštine.

Župan i izvjestitelji mogu tražiti riječ u tijeku rasprave o aktu i kada nisu predlagatelji.

Ista prava ima i izvjestitelj radnog tijela.

To pravo ima i Komisija za statutarno - pravna pitanja, ali samo kada se radi o općem aktu, i to s aspekta zakonitosti tog akta.

Članak 67.

Ako dva ili više predlagatelja upute posebne prijedloge akata kojima se uređuje isto područje, odnosno pitanje, predsjednik Skupštine može pozvati predlagatelje da objedine prijedloge akata u jedan prijedlog.

Ako se ne postigne dogovor, predsjednik Skupštine će unijeti prijedloge odluka u prijedlog dnevnog reda sjednice Skupštine redoslijedom kojim su dostavljeni.

Članak 68.

Uvodno izlaganje i dopunsko obrazloženje prijedloga svakog akta može trajati najduže 5 minuta.

Za prijedloge posebno značajnijih akata izlaganje može trajati najduže 15 minuta.

Skupština može, posebnim zaključkom, odobriti i duže trajanje uvodnog izlaganja i obrazloženja od propisanog stavkom 1. i 2. ovog članka.

4. Amandmani

Članak 69.

Prijedlog za izmjenu ili dopunu odluke, odnosno drugog općeg i pojedinačnog akta, podnosi se u obliku amandmana, uz obrazloženje.

Pravo podnošenja amandmana ima vijećnik, predsjednik Skupštine, klub vijećnika, radno tijelo Skupštine i župan.

Članak 70.

Amandman se podnosi u pisanom obliku, najkasnije 2 dana prije dana određenog za održavanje sjednice Skupštine na kojoj će se raspravljati o predloženom aktu. Podnijete amandmane predsjednik Skupštine odmah upućuje županu ili drugom predlagatelju akta.

Župan, odnosno drugi predlagatelj akta može podnositi amandmane do zaključenja rasprave o predloženom aktu.

Podnositelji amandmana iz članka 69. stavka 2. ovog Poslovnika, kada nisu predlagatelji akta, mogu iznimno, ako se većina nazočnih vijećnika složi, podnijeti amandman i na sjednici Skupštine u tijeku rasprave i to u pisanom obliku.

Amandmani na akte koji se donose na sjednicama koje su sazvane po hitnom postupku mogu se podnositi na samoj sjednici i to u pisanom obliku.

Članak 71.

O amandmanu se izjašnjava župan ili drugi predlagatelj u pravilu, usmeno tijekom rasprave, obvezno prije glasovanja o pojedinim ili svim podnijetim amandmanima.

Članak 72.

Ako su podneseni amandmani takve naravi da bitno mijenjaju ili odstupaju od podnesenog akta, odnosno ako se njegovim prihvaćanjem stvaraju financijske ili druge obveze, Skupština može odlučiti da se rasprava odgodi, kako bi se vijećnicima, županu ili drugom predlagatelju ostavilo vremena za pripremu prije odlučivanja.

Članak 73.

Amandman koji je podnesen u roku postaje sastavnim dijelom konačnog prijedloga akta i o njemu se odvojeno ne glasuje u slučaju:

- ako ga je podnio predlagatelj akta,
- ako ga je podnijela Komisija za statutarno-pravna pitanja, kada se radi o amandmanu koji se odnosi na zakonitost akta. O ostalim amandmanima Komisije za statutarno-pravna pitanja ne glasuje se ako se s njima suglasio predlagatelj akta,
- ako ga je podnio vijećnik ili drugo radno tijelo i s njima se suglasio predlagatelj akta.

O amandmanima se glasuje prema redoslijedu članaka akta na koji su podnijeti.

Ako je na jedan članak akta podnijeto više amandmana identičnog sadržaja, amandmani se objedinjuju i o njima se glasuje kao o jednom amandmanu.

Amandman koji je prihvaćen na sjednici postaje sastavni dio prijedloga akta.

Ako župan nije predlagatelj akta, o amandmanima s kojim se nije suglasio, glasuje se odvojeno.

Amandmani koji nisu podnijeti na zakonit način, kada na to obvezuju posebni propisi i kada nije podnijet u skladu s ovim Poslovnikom ne ulaze u proceduru propisanu za amandmane, što predsjednik Skupštine samo priopćava.

Nakon provedene rasprave i odlučivanja o amandmanima, glasuje se o donošenju akta u cjelini.

5. Savjetovanje s javnošću

Članak 74.

U postupku donošenja općih akata kojima se uređuju pitanja iz djelokruga rada Županije, a kojima se neposredno uređuju potrebe, odnosno pitanja od općeg interesa za dobrobit građana i pravnih osoba na području Županije, obvezno se provodi postupak savjetovanja s javnošću.

Akti iz prethodnog stavka utvrđuju se godišnjim planom normativnih aktivnosti koje Skupština, u pravilu, utvrđuje prilikom donošenja Programa rada.

Postupak savjetovanja s javnošću odnosi se i na opće akte koji se donose na zahtjev ovlaštenih podnositelja iz članka 58. ovog Poslovnika, koji nisu obuhvaćeni godišnjim planom normativnih aktivnosti, a uređuju pitanja od općeg interesa.

Za slučajeve iz prethodnog stavka ovog članka izrađivač akta razmatra primjedbe i prijedloge iz savjetovanja s javnošću s podnositeljem zahtjeva za donošenje akata ili podnositeljem inicijative da se određeni akt donese, te u suradnji sa njima izrađuje tekst prijedloga akta.

Nacrti akata, za koje se godišnjim planom normativnih djelatnosti utvrdi potreba savjetovanja s javnošću, javno se objavljuju na internetskoj stranici Županije, uz poziv javnosti da se uključi u javnu raspravu.

U pozivu na dostavu mišljenja i prijedloga obrazlaže se razlog donošenja akta, ciljevi javne rasprave, rok za podnošenje primjedbi i prijedloga, adresa i način njihove dostave te rok trajanja rasprave.

Izrađivač nacrta akta s podnositeljem zahtjeva za donošenje akata ili podnositeljem inicijative da se određeni akt donese sastavlja izvješće u kojem su sadržane prihvaćene ili neprihvaćene primjedbe i prijedlozi iz rasprave, te ga objavljuje na internetskoj stranici Županije.

6. Javna rasprava

Članak 75.

Na javnu raspravu upućuju se prijedlozi akata kada je to utvrđeno zakonom ili drugim propisom. U tim slučajevima javna rasprava se provodi u skladu sa zakonom, Statutom i ovim Poslovnikom.

Članak 76.

Skupština može odlučiti da na javnu raspravu uputi prijedlog akta prije donošenja, iako za to nema zakonsku obvezu, ako ocjeni da se odlukom ili drugim aktom uređuju odnosi za koje su građani posebno zainteresirani. U tom slučaju javna rasprava se provodi u političkim strankama, nadležnim tijelima gradova i općina na području Županije.

O razini rasprave odlučuje Skupština.

Javnu raspravu prati radno tijelo koje odredi Skupština.

Članak 77.

Javna rasprava održava se u roku koji ne može biti kraći od deset dana, niti duži od trideset dana, osim ako je zakonom drugačije određeno.

Članak 78.

Zaključkom o upućivanju prijedloga na javnu raspravu utvrđuje se način upoznavanja građana, političkih stranaka, gradova i općina, ovisno o razini provedbe javne rasprave.

Pored načina upoznavanja s prijedlogom, u zaključku se navodi rok javne rasprave i radno tijelo kojem se upućuju prijedlozi i primjedbe.

Članak 79.

Predlagatelj akta i radno tijelo koje je odredila Skupština za praćenje javne rasprave, dužno je raspraviti prijedloge i mišljenja iznijeta u javnoj raspravi te u svojem izvješću obavijestiti Skupštinu o njihovom prihvaćanju, odnosno neprihvaćanju.

Sve prihvaćene primjedbe i prijedloge predlagatelj akta unosi u konačni tekst prijedloga akta koji je predmet odlučivanja na Skupštini.

Na daljnji tijek donošenja ovog akta primjenjuju se odredbe ovog Poslovnika koje vrijede za donošenje akata u redovnom postupku.

XIII. SAZIVANJE SJEDNICA

1. Redovno sazivanje sjednica

Članak 80.

Sjednice Skupštine sazivaju se sukladno ovom Poslovniku.

Za sjednice vijećnicima se dostavlja poziv s prijedlogom dnevnog reda, materijali koji se odnose na prijedlog dnevnog reda i skraćeni zapisnik o radu s prethodne sjednice, u pravilu, 8 dana prije održavanja sjednice.

Članak 81.

Predsjednik Skupštine saziva sjednice Skupštine, prema Programu rada te po potrebi, a najmanje jednom u tri mjeseca.

Predsjednik je dužan sazvati sjednicu Skupštine na obrazloženi zahtjev najmanje 1/3 vijećnika, potvrđen njihovim potpisima, u roku od 15 dana od dana primitka zahtjeva.

Ukoliko predsjednik Skupštine ne sazove sjednicu u roku iz stavka 2. ovog članka, sjednicu će sazvati župan, u daljnjem roku od 8 dana, sukladno zakonu.

Nakon proteka rokova iz stavka 3. ovog članka sjednicu može sazvati, na prijedlog 1/3 vijećnika, čelnik tijela državne uprave nadležnog za poslove uprave.

Sjednica Skupštine sazvana sukladno odredbama stavaka 2., 3. i 4. ovog članka mora se održati u roku od 15 dana od dana sazivanja, u protivnom se sjednica smatra nezakonitom, a akti ništavnima.

Odredbom članka 7. Odluke o izmjenama Poslovnika o radu Županijske skupštine Varaždinske županije (»Službeni vjesnik Varaždinske županije«, broj 7/20), stupila na snagu 27. veljače 2020. godine, u stavku 4 zamijenjen dio teksta.

2. Sazivanje sjednica po hitnom postupku

Članak 82.

Predsjednik Skupštine može sazvati sjednicu Skupštine po hitnom postupku radi potrebe rasprave i odlučivanja o hitnim pitanjima od interesa za Županiju koja ne trpe odgodu.

Sjednice sazvane po hitnom postupku su sve sjednice koje se sazivaju, i za koje se dostavljaju materijali izvan rokova propisanih člankom 80. ovog Poslovnika.

Sjednica po hitnom postupku saziva se na posebno obrazloženi prijedlog najmanje 1/3 vijećnika, potvrđen njihovim potpisom, kao i na prijedlog župana, kluba vijećnika i radnog tijela Skupštine.

O prijedlogu za sazivanje sjednice po hitnom postupku izjašnjava se Predsjedništvo Skupštine i župan, ako nije predlagatelj.

Članak 83.

Na sjednici koja je sazvana po hitnom postupku najprije se raspravlja i odlučuje o opravdanosti hitnog postupka, nakon čega se odlučuje o daljnjem održavanju sjednice, posebnim zaključkom koji se donosi većinom glasova prisutnih vijećnika.

Ako se prihvati prijedlog za sazivanje hitne sjednice, tada se nastavak sjednice održava po odredbama Poslovnika za održavanje sjednica Skupštine.

Ako Skupština donese zaključak kojim se ne prihvaćaju razlozi za sazivanje sjednice po hitnom postupku, predsjednik Skupštine zaključuje sjednicu.

Članak 84.

Poziv s materijalima za sjednicu koja je sazvana po hitnom postupku mogu se vijećnicima uručiti na samoj sjednici ili dostaviti elektroničkim putem.

Kada se materijali dostavljaju na samoj sjednici, vijećnicima se, na zahtjev kluba vijećnika odnosno pojedinog vijećnika, kada se radi o vijećnicima grupe birača, odobrava stanka radi upoznavanja s materijalom.

Na akte koji se donose na sjednici sazvanoj po hitnom postupku mogu se podnositi amandmani do zaključenja rasprave u pisanom obliku.

3. Elektroničko sazivanje sjednica

Članak 85.

Sjednica Skupštine može se sazvati i elektroničkim putem.

XIV. SKRAĆENI ZAPISNIK

Članak 86.

O radu na sjednici Skupštine vodi se skraćeni zapisnik.

Skraćeni zapisnik obvezno sadrži:

- vrijeme, mjesto održavanja sjednice, dnevni red, imena nazočnih vijećnika, imena odsutnih vijećnika, imena ostalih sudionika na sjednici,
- imena govornika po pojedinim točkama dnevnog reda,
- donijete akte po pojedinim točkama dnevnog reda,
- rezultate glasovanja po pojedinim točkama dnevnog reda.

Uz Skraćeni zapisnik ne moraju se priložiti svi doneseni akti, osobito oni obimnijeg sadržaja.

Sjednice Skupštine tonski se snimaju.

Medij s tonskom snimkom sjednica Skupštine pohranit će se na način koji je propisan za pohranjivanje druge službene dokumentacije.

Prihvaćeni skraćeni zapisnik potpisuju predsjednik Skupštine i zapisničar.

Upravno tijelo nadležno za poslove Skupštine dužno je omogućiti vijećnicima, na njihov zahtjev, preslušavanje tonske snimke sjednice i dostavu pisanog ispisa rasprave o pojedinoj točki dnevnog reda.

1. Rasprava i odlučivanje o skraćenom zapisniku

Članak 87.

Prije nego se prijeđe na utvrđivanje dnevnog reda, Skupština raspravlja i odlučuje o skraćenom zapisniku s prethodne sjednice.

Vijećnik ima pravo podnijeti primjedbe na zapisnik.

O osnovanosti primjedbe na zapisnik glasuje se bez rasprave, većinom prisutnih vijećnika, nakon čega se glasuje o skraćenom zapisniku u cijelosti s prihvaćenim primjedbama.

Prihvaćene primjedbe unose se u zapisnik s prethodne sjednice.

Zapisnik na koji nema primjedbi, odnosno zapisnik u koji su unijete prihvaćene primjedbe usvaja se većinom glasova prisutnih vijećnika.

XV. VIJEĆNIČKA PITANJA - AKTUALNI SAT

Članak 88.

Nakon usvajanja skraćenog zapisnika prelazi se na postavljanje vijećničkih pitanja. Vrijeme za postavljanje pitanja i davanje usmenih odgovora može trajati jedan sat.

Članak 89.

Vijećnik ima pravo postavljati pitanja koja se odnose na djelokrug Županije, župana i njegovih zamjenika i drugih savjetodavnih tijela, upravnih tijela Županije te ustanova i drugih pravnih osoba kojih je osnivač Županija.

Na pitanje vijećnika koje je postavljeno izvan djelokruga Županije ne mora se odgovoriti, odnosno takvo pitanje dostavlja se određenom adresatu kojem je pitanje upućeno, čime završava obveza nadležnih tijela za daljnje postupanje po tom pitanju.

U ostvarivanju prava na postavljena pitanja vijećnici su dužni pitanje postaviti jasno i sažeto te naznačiti kome ga upućuju.

Ako predsjednik Skupštine smatra da postavljeno pitanje nije u skladu s odredbama Poslovnika, uputit će vijećnika na to i pozvati ga da svoje pitanje uskladi s odredbom ovog Poslovnika.

Ako vijećnik ne uskladi svoje pitanje s odredbama ovog Poslovnika, predsjednik Skupštine neće to pitanje

uputiti tijelu ili osobi kojemu je pitanje namijenjeno i o tome će obavijestiti vijećnika.

Na istoj sjednici vijećnik može postaviti najviše dva pitanja.

Pitanja se postavljaju u pisanom obliku ili usmeno, prema redoslijedu prijava predsjedniku Skupštine. Svako postavljanje pitanja može trajati najduže dvije minute.

Ako bi se odgovor odnosio na pitanje koje predstavlja **poslovnu** tajnu i osobne podatke, s odgovorom će se postupati prema posebnim propisima.

Pitanja u pisanoj formi upućuju se poštom, predaju osobno na urudžbeni zapisnik ili se predaju na početku sjednice Skupštine.

Nakon postavljenih pitanja daju se odgovori.

Odgovori se, u pravilu, daju u pisanom obliku, uz materijal za narednu sjednicu svim vijećnicima.

Ako vijećnik nije prisutan na sjednici kada se odgovor dao u pisanom obliku, isti se može očitovati na odgovor na sjednici na kojoj će prvi put biti prisutan.

Odgovori ili tražene informacije mogu se dati na sjednici na kojoj je pitanje postavljeno. Odgovor ne može trajati duže od dvije minute.

Ukoliko iz bilo kojeg razloga nije moguće dati pisani odgovor za prvu narednu sjednicu Skupštine, vijećnika se izvješćuje o razlozima odgode odgovora.

U slučaju da vijećnik nije zadovoljan dobivenim odgovorom na postavljeno pitanje, može tražiti dopunski odgovor kojim završava aktivnost Skupštine o tom pitanju kao o vijećničkom pitanju.

Mišljenje vijećnika o odgovoru i dopunsko pitanje ne može trajati duže od dvije minute.

XVI. DNEVNI RED NA SJEDNICI

Članak 90.

Dnevni red se utvrđuje nakon vijećničkih pitanja.

Predsjednik Skupštine u pozivu za sjednicu predlaže za dnevni red sve prijedloge koji su dostavljeni Skupštini od ovlaštenih predlagatelja, a koji su predloženi u rokovima i načinu pripremanja prijedloga sukladno ovom Poslovnikom.

Prijedlog za dopunu, odnosno skidanje pojedine točke s dnevnog reda mogu na samoj sjednici, uz obrazloženje, predložiti ovlašteni predlagatelji, kao i predsjednik Skupštine, o čemu se odlučuje bez rasprave, većinom prisutnih vijećnika.

Prijedlozi za dopunu dnevnog reda moraju biti pripremljeni u pisanom obliku i sadržavati dokumentaciju koja je propisana ovim Poslovnikom. Ako ne ispunjavaju propisane uvjete takvi prijedlozi ne ulaze u proceduru glasovanja, što predsjednik Skupštine samo priopćava.

U postupku utvrđivanja dnevnog reda najprije se glasuje o prijedlozima za skidanje s dnevnog reda pojedinih predloženih točaka, zatim o prijedlozima za dopunu, za svaki prijedlog posebno, pa tek onda o dnevnom redu u cijelosti.

Prijedlog dnevnog reda u cijelosti je prihvaćen ako je za njega glasovala većina nazočnih vijećnika.

U tijeku sjednice, po potrebi, na prijedlog predsjednika ili župana može se izmijeniti redoslijed točaka dnevnog reda, samo najavom razloga, bez posebnog glasovanja.

1. Način rada na sjednici

Članak 91.

Na početku sjednice utvrđuje se nazočnost vijećnika pojedinačnim prozivanjem i brojanjem ili elektroničkim putem.

Ako predsjednik Skupštine utvrdi da na početku sjednice nije nazočan dovoljan broj vijećnika, odgađa sjednicu.

Sjednicu će predsjednik Skupštine zaključiti, prekinuti ili odgoditi ako se za njezinog trajanja utvrdi da nema više potrebnog broja nazočnih vijećnika.

O odgodi sjednice pismeno se izvješćuju i odsutni vijećnici.

Sjednica se može zaključiti, prekinuti i odgoditi te nastaviti u dogovoreno vrijeme i radi opširnosti dnevnog reda.

Članak 92.

Nazočnost vijećnika i kvorum utvrđuje se na početku sjednice te u tijeku sjednice kada to ocijeni potrebnim predsjednik ili kada to zatraže najmanje tri vijećnika.

Sjednicu otvara predsjednik kada utvrdi da postoji kvorum.

Članak 93.

U radu Skupštine, bez prava odlučivanja, mogu sudjelovati župan, **zamjenici župana**, pročelnici upravnih tijela Županije, predstavnici ustanova i drugih pravih osoba te druge pozvane i prisutne osobe**.**

Članak 94.

Predsjednik Skupštine daje vijećnicima riječ po redoslijedu kojim su se prijavili za raspravu.

Vijećnik može govoriti samo o temi o kojoj se raspravlja i prema utvrđenom dnevnom redu.

Ako se vijećnik udalji od predmeta dnevnog reda, predsjednik Skupštine će ga upozoriti.

Ako se vijećnik poslije drugog upozorenja ne drži teme dnevnog reda Skupštine, predsjednik će mu oduzeti riječ.

2. Prijave za raspravu

Članak 95.

Na sjednici nitko ne može govoriti prije nego zatraži i dobije riječ od predsjednika Skupštine.

Prijave za sudjelovanje u raspravi podnose se predsjedniku do zaključivanja rasprave o pojedinoj točki, na propisanom obrascu.

Vijećnicima prijavljenima za raspravu predsjednik će dati riječ po redoslijedu njihove prijave.

Ukoliko vijećnik koji je prijavljen za raspravu nije nazočan u dvorani za sjednice u trenutku kada je na redu za raspravu, gubi pravo na raspravu za koju je prijavljen, osim ako Skupština odluči drugačije, na zahtjev vijećnika, iz osobito opravdanih razloga.

Pravo na raspravu gubi i predsjednik, odnosno predstavnik kluba vijećnika, ako nije nazočan u dvorani kada je na redu za raspravu.

Predsjednik Skupštine može dozvoliti županu ili drugom predlagatelju da govori i mimo prijavljenog reda.

3. Pravo na odgovor na izlaganje (replika)

Članak 96.

Iznimno, vijećnik može sudjelovati u raspravi izvan redoslijeda prijava, ako ima namjeru odgovoriti (replika) na izlaganje bilo kojeg prethodnog govornika, odnosno sudionika u raspravi.

Repliku vijećnik najavljuje usmeno, odmah nakon rasprave na koju ima repliku.

Predsjednik daje riječ vijećniku za repliku koja može trajati najduže dvije minute.

Vijećnik može imati repliku samo jedanput na pojedino izlaganje, ali više vijećnika može imati replike na isto izlaganje.

Na repliku se može dati odgovor, a može ga dati samo govornik na čije izlaganje je replicirano.

Na odgovor se ne može dati replika. Na repliku vijećnika nema pravo drugi vijećnik dati repliku.

Vijećnik nema pravo na repliku na izlaganje o okolnostima zbog kojih je predsjednik Skupštine izrekao govorniku stegovnu mjeru.

4. Vrijeme trajanja rasprave vijećnika, klubova vijećnika i predlagatelja akata

Članak 97.

Sudionik u raspravi može o pojedinoj točki govoriti najviše dva puta, a rasprava kod sudjelovanja prvi put može trajati najduže 5 minuta.

Predsjednici, odnosno predstavnici klubova vijećnika mogu u prvoj raspravi govoriti najduže 10 minuta.

Ukoliko se sudionik koji je već sudjelovao u raspravi osobno ili u ime kluba vijećnika, javlja drugi puta za raspravu, može govoriti najduže 2 minute.

U slučaju spajanja više točaka dnevnog reda, od dvije i više njih, vrijeme izlaganja iz stavka 1. i 2. ovog članka udvostručuje se.

Ukoliko je prijavljen veliki broj vijećnika za raspravu, Skupština može na početku rada po točkama dnevnog reda, a na prijedlog predsjednika Skupštine, posebnim zaključkom, odlučiti da se vrijeme za raspravu iz stavka 1., 2., 3. i 4. ovog članka skrati.

5. Povreda Poslovnika

Članak 98.

Neovisno o redoslijedu prijava za raspravu, predsjednik će dati riječ vijećniku kada želi govoriti o povredi Poslovnika, odnosno kršenju dnevnog reda.

Rasprava o pitanju iz stavka 1. ovog članka može trajati najduže dvije minute.

Nakon rasprave vijećnika iz stavka 1. ovog članka, predsjednik će odmah dati ili osigurati potreban odgovor, odnosno obrazloženje.

Ako vijećnik nije zadovoljan s obrazloženjem, o prigovoru se odlučuje bez rasprave, odmah na sjednici, posebnim zaključkom, koji sadrži obrazloženje predsjednika, većinom prisutnih vijećnika.

Članak 99.

O pojedinoj točki dnevnog reda raspravlja se sve dok ima prijavljenih govornika.

Članak 100.

Predlagatelj može tijekom sjednice svoj prijedlog povući, najkasnije do zaključenja rasprave, a župan može povući prijedlog proračuna i nakon glasovanja o amandmanima, a prije glasovanja o proračunu u cjelini.

O povučenom prijedlogu prestaje rasprava i ne može se ponovo podnijeti na istoj sjednici.

Nakon glasovanja o pojedinoj točki dnevnog reda rasprava nije dopuštena.

Članak 101.

Skupština može u tijeku rasprave o pojedinom pitanju osnovati komisiju za utvrđivanje prijedloga akta koja će svoj prijedlog podnijeti na istoj ili narednoj sjednici. Ova mogućnost odnosi se na slučajeve kada je u raspravi podnijeto više istih ili sličnih prijedloga.

6. Odobravanje stanke

Članak 102.

Predsjednik pojedinog kluba vijećnika, odnosno predstavnik kluba može od predsjednika Skupštine zatražiti stanku za sastanak kluba vijećnika, radi usklađivanja mišljenja o točki dnevnog reda o kojoj se na sjednici raspravlja, odnosno za pripremu amandmana, kada se radi sjednicama koje su sazvane po hitnom postupku.

Predstavnik kluba dužan je iznijeti razloge zbog kojih traži stanku i predložiti trajanje stanke u izlaganju koje ne može biti duže od dvije minute.

Predsjednik Skupštine odobrit će stanku koja može trajati najkraće pet, a najduže petnaest minuta.

Pravo na stanku klub vijećnika može koristiti jedanput u tijeku sjednice.

Predsjednik Skupštine neće odobriti stanku za sastanak kluba vijećnika ukoliko se zahtjev za stanku podnosi:

- prije utvrđenog dnevnog reda i prijelaza na dnevni red, osim kada se radi o sjednicama koje su sazvane po hitnom postupku i kada su materijali za istu uručeni na samoj sjednici, sukladno članku 84. ovog Poslovnika, odnosno kada se radi o dopuni dnevnog reda za ostale sazive sjednica,

- u vezi s istupom ili izjavom vijećnika koja se odnosi na problematiku koja je izvan dnevnog reda Skupštine,
- zbog održavanja konferencije za novinare.

7. Održavanje poslovnog reda na sjednici i stegovne mjere

Članak 103.

Poslovni red na sjednici osigurava predsjednik Skupštine. Za remećenje poslovnog reda na sjednici predsjednik Skupštine može vijećniku ili drugom sudioniku sjednice izreći stegovnu mjeru:

- opomene,
- opomene s oduzimanjem riječi,
- udaljenje sa sjednice.

7.1. Opomena

Članak 104.

Vijećniku se izriče stegovna mjera opomene ako:

- se u svom govoru ne drži teme o kojoj se raspravlja,
- ako govori, a nije dobio riječ od predsjednika,
- svojim upadicama ili na drugi način ometa govornika,
- omalovažava ili vrijeđa predsjednika ili druge vijećnike,
- svojim ponašanjem odstupa od općih pravila ponašanja u Skupštini,
- na drugi način remeti red na sjednici.

7.2. Opomena s oduzimanjem riječi

Članak 105.

Opomena s oduzimanjem riječi izriče se vijećniku koji i nakon izricanja opomene svojim govorom ili ponašanjem opetovano nastavlja kršiti odredbe Poslovnika zbog čega mu je izrečena opomena.

Opomena s oduzimanjem riječi izriče se vijećniku i u slučajevima kada svojim govorom izaziva bilo koju nesnošljivost (nacionalnu, vjersku, rodnu, socijalnu i dr.) te negira Ustav Republike Hrvatske, civilizacijske vrijednosti i dostignute demokratske standarde.

7.3. Udaljenje sa sjednice

Članak 106.

Vijećniku se izriče stegovna mjera udaljenja sa sjednice Skupštine kada svojim ponašanjem grubo narušava poslovni red na sjednici, krši odredbe ovog Poslovnika te svojim ponašanjem prijeti izazivanju fizičkog sukoba i daljnjem normalnom održavanju sjednice.

Stegovna mjera udaljenja sa sjednice može se izreći za trajanja rasprave i odlučivanja o jednoj ili više točaka dnevnog reda, ili za trajanja cijele sjednice.

Kada je vijećniku izrečena stegovna mjera udaljenja sa sjednice Skupštine, vijećnik je dužan odmah napustiti sjednicu, a ako to ne učini, predsjednik je ovlašten provesti mjeru pozivom zaštitara ili policije.

Članak 107.

Stegovne mjere opomene i opomene s oduzimanjem riječi su konačne, nakon što ih je izrekao predsjednik Skupštine.

Protiv stegovne mjere udaljavanja sa sjednice vijećnik ima pravo prigovora, o čemu odlučuje Skupština na istoj sjednici.

Skupština može prigovor usvojiti te ukinuti izrečenu mjeru ili je preinačiti, odnosno odbiti prigovor kao neosnovan.

8. Odlučivanje i način glasovanja

Članak 108.

Skupština valjano odlučuje kada je na sjednici nazočna većina svih vijećnika, a odlučuje većinom glasova nazočnih vijećnika, ako zakonom, Statutom i ovim Poslovnikom nije drugačije određeno.

Većinom glasova svih vijećnika, Skupština odlučuje o:

- Statutu Županije,
- Proračunu te izmjenama i dopuna Proračuna, polugodišnjem i godišnjem izvještaju o izvršenju proračuna i odluci o privremenom financiranju,
- Poslovniku Skupštine,
- Prostornom planu Županije,
- izboru predsjednika i potpredsjednika Skupštine, odnosno njihovom razrješenju, osim kada se radi o razrješenju povodom ostavke,
- ostalim aktima za koje je zakonom ili drugim propisom određen takav način odlučivanja.

Dvotrećinskom većinom glasova svih članova Skupštine, Skupština donosi odluku o raspisivanju referenduma za opoziv župana i njegovih zamjenika.

Skupština prijedlog akta može prihvatiti, ne prihvatiti ili vratiti predlagatelju na dopunu.

Kada Skupština ne prihvati akt, tad isti akt može biti ponovno stavljen na dnevni red po isteku roka od 3 mjeseca, osim ako Skupština drugačije ne odluči.

Članak 109.

Na sjednicama Skupštine glasuje se javno (dizanjem ruke, poimenično ili elektroničkim glasovanjem, ako su osigurani tehnički uvjeti).

Skupština može odlučiti da se o pojedinom pitanju glasuje tajno.

Članak 110.

O prijedlogu akta se glasuje nakon zaključenja rasprave.

Kod glasovanja uzima se broj nazočnih vijećnika utvrđen na početku sjednice, sukladno članku 92. ovog Poslovnika.

Ponovno utvrđivanje nazočnih vijećnika može se tražiti samo prije glasovanja.

O istom pitanju ne može se ponovno glasovati na istoj sjednici.

Članak 111.

Glasovanje se provodi dizanjem ruku na način da predsjednik Skupštine prvo poziva vijećnike da se izjasne tko je »za prijedlog«, tko je »protiv prijedloga« i da li se tko »suzdržao« od glasovanja. Predsjednik Skupštine objavljuje rezultate glasovanja.

Članak 112.

Javno glasovanje se može provoditi i poimeničnim prozivanjem vijećnika, ako tako odluči Skupština većinom nazočnih vijećnika.

Članak 113.

Tajno glasovanje se provodi na glasačkim listićima.

Glasački listići moraju biti iste veličine, boje, oblika te ovjereni pečatom Skupštine.

Ako se glasuje o kandidatima za pojedine dužnosti, prezimena kandidata se na glasačkom listiću navode abecednim redom, a glasovanje se vrši zaokruživanjem rednog broja ispred kandidata.

Ukoliko se glasuje o pojedinom predmetu, pitanje mora biti postavljeno jasno i precizno, a glasuje se »za« ili »protiv«.

Vijećnik može glasovati samo jednim glasačkim listićem i to osobno.

Nevažeći je nepopunjeni listić, odnosno glasački listić koji je tako popunjen da se ne može sa sigurnošću utvrditi za koga ili kako je vijećnik glasovao.

Članak 114.

Nakon što su svi nazočni vijećnici predali glasačke listiće i nakon što je predsjednik Skupštine objavio završetak glasovanja, prelazi se na prebrojavanje glasačkih listića i na utvrđivanje rezultata glasovanja.

Prebrojavanje listića obavlja predsjednik i dva vijećnika koje je odredila Skupština.

Rezultat glasovanja utvrđuje i objavljuje predsjednik Skupštine.

9. Izvornik i objava akata

Članak 115.

Na izvornike akata Skupštine stavlja se pečat Skupštine.

Pod izvornikom akta Skupštine podrazumijeva se onaj tekst koji je usvojen na sjednici Skupštine.

Izvornici odluka i drugih općih i pojedinačnih akata Skupštine čuvaju se u upravnom tijelu koje obavlja poslove za Skupštinu.

O izradi izvornika odluka i drugih općih akata Skupštine, o stavljanju pečata na izvornike tih akata, o čuvanju izvornika te o njihovoj evidenciji vodi brigu upravno tijelo koje obavlja poslove za Skupštinu.

Članak 116.

Opći akti koje donosi Skupština obvezno se objavljuju u »Službenom vjesniku Varaždinske županije«, a pojedinačni akti ako je to aktom propisano.

O objavi akata Skupštine brine upravno tijelo koje obavlja poslove za Skupštinu koje, na temelju izvornika akta Skupštine, daje i ispravak eventualnih grešaka u objavljenom tekstu akta.

Opći akti stupaju na snagu osmog dana od dana njihove objave, a iznimno, radi osobito opravdanih razloga, aktom se može odrediti da stupaju na snagu prvog dana od dana objave, sukladno zakonu.

Opći akti ne mogu imati povratno djelovanje.

XVII. NADZOR ZAKONITOSTI POJEDINAČNIH AKATA, OPĆIH AKATA I RADA SKUPŠTINE

Članak 117.

Nadzor zakonitosti pojedinačnih neupravnih akata koje u samoupravnom djelokrugu donose Skupština i župan obavljaju nadležna tijela državne uprave, svako u svom djelokrugu, sukladno posebnom zakonu.

Protiv pojedinačnih akata Skupštine i župana kojima se rješava o pravima, obvezama i pravnim interesima fizičkih ili pravnih osoba, ako posebnim zakonom to nije drugačije propisano, ne može se izjaviti žalba već se može pokrenuti upravni spor.

Odredbom članka 7. Odluke o izmjenama Poslovnika o radu Županijske skupštine Varaždinske županije (»Službeni vjesnik Varaždinske županije«, broj 7/20), stupila na snagu 27. veljače 2020. godine, u stavku 1. zamijenjen dio teksta.

Članak 118.

Predsjednik Skupštine dostavlja Statut, Poslovnik o radu, Proračun ili drugi opći akt nadležnom tijelu državne uprave u čijem je djelokrugu opći akt, zajedno sa izvatkom iz zapisnika koji se odnosi na postupak donošenja konkretnog akta, u roku od 15 dana od dana njegovog donošenja.

Predsjednik Skupštine dužan je opći akt Skupštine bez odgode dostaviti županu.

Ako župan ocijeni da je općim aktom Skupštine povrijeđen zakon ili drugi propis, donijet će odluku o obustavi općeg akta u roku od 8 dana od dana njegovog donošenja.

U slučaju iz prethodnog stavka, župan ima pravo od Skupštine zatražiti da u roku od 8 dana od donošenja odluke obustavi akt i otkloni uočene nedostatke u aktu.

Ako Skupština u propisanom roku ne otkloni nedostatke koji su bili razlog obustave akta, župan je dužan bez odgode o tome obavijestiti nadležno tijelo državne uprave u čijem je djelokrugu opći akt i dostaviti mu odluku o obustavi općeg akta.

Odredbom članka 5. Odluke o izmjenama Poslovnika o radu Županijske skupštine Varaždinske županije (»Službeni vjesnik Varaždinske županije«, broj 7/20), stupila na snagu 27. veljače 2020. godine, u stavcima 1. i 5. zamijenjen dio teksta.

Članak 119.

Nadzor zakonitosti rada Skupštine obavlja tijelo državne uprave nadležno za lokalnu i područnu (regionalnu) samoupravu, koje, kada utvrdi nepravilnosti u radu, donosi odluku kojom sjednicu Skupštine ili njezin dio proglašava nezakonitim a akte donesene na sjednici ništavnim.

Odredbom članka 6. Odluke o izmjenama Poslovnika o radu Županijske skupštine Varaždinske županije (»Službeni vjesnik Varaždinske županije«, broj 7/20), stupila na snagu 27. veljače 2020. godine, u stavku 1. zamijenjen dio teksta.

XVIII. INICIJATIVE I PRIJEDLOZI HRVATSKOM SABORU I DRUGIM DRŽAVNIM TIJELIMA

Članak 120.

U postupku pripremanja i donošenja zakona, odluka i drugih propisa na razini Republike Hrvatske, a kada se ocijeni da se radi o propisima od neposrednog interesa za Županiju, Skupština može uputiti inicijative, mišljenja i prijedloge nadležnim državnim tijelima.

Inicijative može podnositi Skupština i župan, neposredno ili putem zastupnika Hrvatskog sabora sa svojeg područja.

Neposredne inicijative upućuju se izravno Hrvatskom saboru, Vladi Republike Hrvatske i drugim državnim tijelima.

XIX. JAVNOST RADA

Članak 121.

Rad Skupštine i njezinih radnih tijela je javan.

Skupština izvješćuje javnost o svojem radu putem sredstava javnog priopćavanja i internetom, sukladno novim tehničkim mogućnostima.

Izvjestitelji sredstava javnog priopćavanja imaju pravo pratiti rad Skupštine i njezinih radnih tijela.

Najava održavanja sjednica Skupštine i materijali za sjednicu objavljuju se na službenim *web*-stranicama Županije, a mogu se objavljivati u stalnim glasilima ili drugim publikacijama Županije.

Članak 122.

Građani, predstavnici udruga te druge zainteresirane pravne osobe imaju pravo prisustvovati sjednicama Skupštine. Njihov broj će odrediti predsjednik Skupštine, ovisno o smještajnim mogućnostima dvorane u kojoj se održava sjednica Skupštine.

Građani i pravne osobe iz stavka 1. ovog članka dužni su predsjedniku Skupštine pismeno najaviti svoju nazočnost, odnosno nazočnost svojih predstavnika najkasnije tri dana prije održavanja sjednice.

Građani su dužni navesti svoj broj osobne iskaznice, a pravne su osobe dužne navesti imena i prezimena osoba koje će prisustvovati sjednici, te brojeve njihovih osobnih iskaznica.

Tijekom praćenja sjednica Skupštine građani i drugi predstavnici ne smiju remetiti poslovni red i tijek sjednice.

Članak 123.

Ovlaštenim uredništvima sredstava javnog priopćavanja dostavljaju se pozivi za sjednicu, i informacija da su prijedlozi akata i drugi materijali o kojima raspravlja Skupština dostupni na web stranici Županije.

Članak 124.

Radi što potpunijeg i točnijeg izvještavanja javnosti o radu Skupštine i radnih tijela mogu se davati službene izjave i održavati konferencije za novinare. Službene izjave o radu Skupštine daje predsjednik Skupštine ili osobe koje za to ovlasti predsjednik.

Konferencija za novinare saziva se kada to odluče Skupština ili predsjednik Skupštine, a konferenciju za novinare održava predsjednik ili osoba koju on ovlasti.

Službene izjave o radu radnog tijela Skupštine može dati i predsjednik radnog tijela ili osoba koju on ovlasti, uz suglasnost predsjednika.

Konferenciju za novinare mogu održavati i klubovi vijećnika, ali i vijećnici pojedinačno.

Članak 125.

Bez nazočnosti javnosti održava se sjednica ili dio sjednica Skupštine odnosno radnog tijela, kada se raspravlja o materijalu koji je u skladu s posebnim propisima označen pojedinim stupnjem tajnosti.

Vijećnik ne smije iznositi zaštićene podatke koje sazna na sjednici. Pročelnik upravnog tijela nadležnog za poslove Skupštine određuje način postupanja s aktima iz stavka 1. ovog članka.

XX. PRIJELAZNE I ZAVRŠNE ODREDBE

Članak 126.

Prijedlog Poslovnika, kao i njegove izmjene i dopune utvrđuje i predlaže Komisija za statutarno - pravna pitanja.

Inicijativu odnosno prijedlog za donošenje ili promjenu Poslovnika, mogu podnijeti ovlašteni podnositelji akata, utvrđeni Statutom i ovim Poslovnikom.

Članak 127.

Stupanjem na snagu ovog Poslovnika prestaje važiti Poslovnik o radu Županijske skupštine Varaždinske županije (»Službenom vjesniku Varaždinske županije«, broj 35/09, 36/10, 38/13 i 46/13 - pročišćeni tekst).

Članak 128.

Ovaj Poslovnik stupa na snagu osmog dana od dana objave u »Službenom vjesniku Varaždinske županije«.

Predsjednik Županijske skupštine
mr.sc. Alen Runac, v.r.

ODLUKA O IZMJENAMA POSLOVNIKA O RADU ŽUPANIJSKE SKUPŠTINE VARAŽDINSKE ŽUPANIJE (»Službeni vjesnik Varaždinske županije«, broj 7/20)

Članak 8.

Ova Poslovnička odluka stupa na snagu osmog dana od dana objave u »Službenom vjesniku Varaždinske županije«.

Članak 9.

Zadužuje se Komisija za statutarno - pravna pitanja da izradi i objavi pročišćeni tekst Poslovnika o radu Županijske skupštine.

Predsjednik Županijske skupštine
mr.sc. Alen Runac, v.r.

3.

Komisija za statutarno - pravna pitanja, na temelju svoje nadležnosti iz članka 55. Statuta Varaždinske županije (»Službeni vjesnik Varaždinske županije«, broj 14/18 i 7/20), na 12. sjednici, održanoj dana 28. rujna 2020. godine, utvrdila je pročišćeni tekst Odluke o javnim priznanjima Varaždinske županije (»Službeni vjesnik Varaždinske županije«, broj 6/11 - stupila na snagu 19. ožujka 2011. godine, 9/16 - stupila na snagu 24. ožujka 2016. godine i 49/18 - stupila na snagu 13. srpnja 2018. godine).

KLASA: 061-01/20-01/2
URBROJ: 2186/1-01-20-1

Predsjednica Komisije
za statutarno - pravna pitanja
Dubravka Biberdžić, v.r.

O D L U K U
o javnim priznanjima Varaždinske županije
(pročišćeni tekst)

I. OPĆE ODREDBE

Članak 1.

Ovom Odlukom određuju se vrste javnih priznanja Varaždinske županije, utvrđuje njihov oblik i opis, te kriteriji i uvjeti za njihovu dodjelu.

Članak 2.

Javna priznanja iskazi su javne pohvale i počasti domaćim i stranim fizičkim ili pravnim osobama, zaslužnim za gospodarski i društveni razvoj Varaždinske županije te njezinu promociju u zemlji i svijetu.

Članak 3.

Riječi i pojmovi koji imaju rodno značenje korišteni u ovoj Odluci odnose se jednako na muški i ženski rod, bez obzira jesu li korišteni u muškom ili ženskom rodu.

II. VRSTE JAVNIH PRIZNANJA

Članak 4.

Javna priznanja Varaždinske županije su:

1. Proglašenje počasnim građaninom Varaždinske županije
2. Nagrade Varaždinske županije
3. Priznanja župana

1. Proglašenje počasnim građaninom Varaždinske županije

Članak 5.

Počasnim građaninom Varaždinske županije može se proglasiti istaknuti i ugledni građanin Republike Hrvatske i druge države koji je svojim radom i postupcima znatno pridonio promicanju ugleda Republike Hrvatske i Varaždinske županije u našoj i drugim državama.

Članak 6.

Proglašenje počasnim građaninom javno je priznanje koje se iskazuje posebnom poveljom.

Povelja se izrađuje u grafičkoj opremi, stiliziranim slovima, na podlozi s utisnutim grbom Varaždinske županije.

Članak 7.

Proglašenje počasnim građaninom znak je počasti i ne daje nikakva posebna prava.

Brisan.

Počasnom građaninu ne dodjeljuju se druga javna priznanja Varaždinske županije.

Počast se može opozvati, ako se osoba proglašena počasnim građaninom pokaže nedostojnom takve počasti ili ako se naknadno utvrde okolnosti koje bi priječile dodjelu počasti.

Odluku o opozivu počasti donosi Županijska skupština (u daljnjem tekstu: Skupština), većinom glasova prisutnih vijećnika.

Odredbom članka 1. Odluke o izmjenama Odluke o javnim priznanjima Varaždinske županije (»Službeni vjesnik Varaždinske županije«, broj 49/18), stupila na snagu 13. srpnja 2018. godine, brisan stavak 2.

2. Nagrade Varaždinske županije

Članak 8.

Nagrade Varaždinske županije su:

1. Nagrada za životno djelo
2. Nagrada za iznimna postignuća u proteklom jednogodišnjem razdoblju
3. Nagrada za doprinos ugledu i promociji Varaždinske županije u zemlji i svijetu.

Članak 9.

2.1. Nagrada za životno djelo je javno priznanje koje se dodjeljuje za cjelovito djelo i rad kojeg je po-

jedinac ostvario tijekom svojeg radnog vijeka i života, a koje predstavlja osobito vrijedan doprinos razvoju Varaždinske županije u svim područjima gospodarskog ili društvenog života, kao i za ostala posebno vrijedna postignuća.

Nagrada za životno djelo istoj osobi može se dodijeliti samo jednom i to pojedincu s prebivalištem na području Republike Hrvatske.

Dobitniku nagrade za životno djelo ne može se dodijeliti nagrada za izuzetna postignuća u proteklom jednogodišnjem razdoblju.

Članak 10.

Nagrada za životno djelo dodjeljuje se u obliku diplome i kovanice od zlata, na kojoj je otisnut s jedne strane grb Varaždinske županije, a s druge strane lik Majke Božje s Djetetom, te u obliku novčanih sredstava u neto iznosu od 15.000,00 kuna (petnaesttisućakuna)

Članak 11.

2.2. Nagrada za iznimna postignuća u proteklom jednogodišnjem razdoblju je javno priznanje koje se dodjeljuje pravnoj i fizičkoj osobi iz zemlje ili iz inozemstva za doprinos i postignuća koja su od osobitog značenja za Varaždinsku županiju u području gospodarskog ili društvenog života, a ostvarena su tijekom godine koja prethodi godini u kojoj se nagrada dodjeljuje.

U jednoj godini ova nagrada može se dodijeliti samo jednoj pravnoj i jednoj fizičkoj osobi

Članak 12.

Nagrada za iznimna postignuća u proteklom jednogodišnjem razdoblju dodjeljuje se u obliku diplome i kovanice od srebra, na kojoj je otisnut s jedne strane grb Varaždinske županije, a s druge strane lik Majke Božje s Djetetom.

Članak 13.

2.3. Nagrada za doprinos ugledu i promociji Varaždinske županije u zemlji i svijetu je javno priznanje koje se dodjeljuje pravnoj i fizičkoj osobi u zemlji ili inozemstvu za izniman doprinos u razvoju i promociji ugleda i interesa Varaždinske županije u zemlji i svijetu.

U jednoj godini ova nagrada može se dodijeliti samo jednoj pravnoj i jednoj fizičkoj osobi.

Nagrada za doprinos ugledu i promociji Varaždinske županije u zemlji i svijetu dodjeljuje se u obliku plakete Varaždinske županije, izrađene od bronce, na kojoj je s jedne strane otisnut grb Varaždinske županije, a s druge strane lik Majke Božje s Djetetom.

Članak 14.

Komisija može, iznimno, predložiti i jednu nagradu više, osim Nagrade za životno djelo, čime se tada povećava ukupni broj nagrada iz čl. 11. i 13. ove Odluke za jedan broj.

Odredbom članka 1. Odluke o izmjenama Odluke o javnim priznanjima Varaždinske županije (»Službeni vjesnik Varaždinske županije«, broj 9/16), stupila na snagu 24. ožujka 2016. godine, izmijenjen članak.

3. Priznanja župana

Članak 15.

Varaždinska županija dodjeljuje priznanja (priznanja, pohvale i zahvalnice) fizičkim i pravnim osobama za osobite rezultate i postignuća ostvarene u zemlji i svijetu u području gospodarstva, obrazovanja, športa i drugim društvenim područjima te povodom nekog događaja.

Odluku o priznanjima iz prethodnog stavka donosi župan.

Priznanje se dodjeljuju u obliku diplome a uručuje se na svečanoj sjednici Skupštine povodom Dana Županije ili na nekoj drugoj sjednici, odnosno u drugim svečanim i protokolarnim prigodama.

Za dodjelu priznanja iz stavka 1. ovog članka ne primjenjuje se postupak koji je propisan ovom Odlukom za druga javna priznanja.

III. KRITERIJI ZA DODJELU JAVNIH PRIZNANJA

Članak 16.

Kriteriji za dodjelu javnih priznanja:

a) za pojedince

- da je riječ o istaknutim pojedincu koji je svojim radom dao trajan doprinos na unapređenju stanja i razvitka pojedinih područja gospodarskog ili društvenog života, odnosno koji je svojim radom dao izuzetan doprinos promidžbi Varaždinske županije na međunarodnoj razini,
- da je riječ o pojedincima koji u svojoj radnoj i životnoj sredini uživaju ugled uzornog radnika, stručnjaka te čestitog građanina,

b) za pravne osobe

- da je ostvarila izuzetne poslovne i druge rezultate trajne vrijednosti u ukupnom gospodarskom ili društvenom životu te dala doprinos promociji i ugledu Varaždinske županije i Republike Hrvatske u zemlji i svijetu,
- da podmiruje svoje zakonske obveze prema radnicima i državi.

IV. UVJETI I POSTUPAK ZA DODJELU JAVNIH PRIZNANJA

Uvjeti za dodjelu javnih priznanja

Članak 17.

Javno priznanje ne može se dodijeliti vijećnicima Skupštine, dužnosnicima Varaždinske županije za vrijeme trajanja njihovog mandata te članovima Komisije za javna priznanja koji bi bili imenovani izvan reda vijećnika.

Članak 18.

Varaždinska županija može u jednoj godini dodijeliti najviše sedam javnih priznanja iz članka 4. st. 1. točke 1. i 2. Odluke o javnim priznanjima.

Iznimno od odredbe iz stavka 1. ovog članka može se dodijeliti i manji broj javnih priznanja ako:

- nisu ispunjeni formalni uvjeti za dodjelu pojedinog javnog priznanja,
- nije podnijet niti jedan prijedlog za pojedino javno priznanje,
- Komisija za javna priznanja ne utvrdi prijedlog za pojedino javno priznanje, odnosno Skupština ne donese odluku o dodjeli.

Odredbom članka 2. Odluke o izmjenama Odluke o javnim priznanjima Varaždinske županije (»Službeni vjesnik Varaždinske županije«, broj 9/16), stupila na snagu 24. ožujka 2016. godine, izmijenjen stavak 1.

Članak 19.

U jednoj kalendarskoj godini može se istoj pravnoj ili fizičkoj osobi dodijeliti samo jedno javno priznanje Varaždinske županije.

Postupak podnošenja prijedloga za javna priznanja

Članak 20.

Postupak za dodjelu javnih priznanja, pokreće se svake godine upućivanjem javnog poziva za podnošenje prijedloga.

Tekst javnog poziva utvrđuje Komisija za javna priznanja.

Javni poziv objavljuje se u jednom lokalnom tjedniku, te na županijskoj web stranici, najkasnije do početka svibnja tekuće godine.

Javni poziv otvoren je 30 dana, od dana objave.

U izbornoj godini javni se poziv objavljuje početkom godine i otvoren je 30 dana.

Članak 21.

Svi prijedlozi za dodjelu javnih priznanja moraju biti podneseni u pisanoj formi, sa podacima o pravnoj ili fizičkoj osobi koja se predlaže za pojedino javno priznanje te obrazloženjem zasluga.

Uz prijedlog predlagatelj prilaže i dokumentaciju kojom obrazlaže svoj prijedlog.

Prijedlozi moraju sadržavati i vrstu javnog priznanja te moraju biti potpisani od ovlaštene osobe i ovjereni pečatom (ukoliko ga predlagatelj ima).

Prijedlog mora sadržavati i potpisanu izjavu pravne ili fizičke osobe koja se predlaže za javno priznanje, odnosno obitelji za posthumnu dodjelu, kojom se potvrđuje pristanak na kandidaturu za javna priznanja.

Prijedlozi koji nisu podneseni u skladu s odredbama ove Odluke neće se uzeti u razmatranje.

Članak 22.

Prijedloge za dodjelu javnih priznanja Varaždinske županije mogu podnijeti:

- župan
- predsjednik i vijećnici Skupštine
- tijela državne vlasti, ustanove, trgovačka društva, strukovne komore i druge pravne osobe
- udruge građana i organizacije civilnog društva
- vjerske zajednice
- županijska upravna tijela
- političke stranke
- građani.

Članak 23.

Javno priznanje može se dodijeliti i posthumno, uz suglasnost članova obitelji.

Javno priznanje koje se dodjeljuje posthumno, kao i ono koje nije uručeno za života, predaje se članovima obitelji.

Predlagatelj javnih priznanja

Članak 24.

Javna priznanja predlaže Komisija za javna priznanja koja ima 9 članova (predsjednik, zamjenik predsjednika i sedam članova).

Župan i predsjednik Skupštine članovi su Komisije po položaju, sukladno Statutu Varaždinske županije.

Komisija radi na sjednicama, a odlučuje većinom glasova prisutnih članova, sukladno Poslovniku o radu Županijske skupštine, u dijelu koji se odnosi na rad radnih tijela Skupštine.

Način rada Komisije za dodjelu javnih priznanja

Članak 25.

Komisija razmatra sve dostavljene prijedloge, utvrđuje konačni prijedlog odluke za dodjelu javnih priznanja te je dostavlja Skupštini na odlučivanje.

Komisija je dužna Skupštini dostaviti i obrazloženja za sve utvrđene prijedloge te izvješće sa sjednice Komisije.

Komisija može od podnositelja prijedloga zatražiti i dopunske podatke, odnosno dokumentaciju koja se odnosi na podnijeti prijedlog.

Komisija može promijeniti vrstu javnog priznanja, uz suglasnost podnositelja prijedloga.

Ukoliko se podnositelj ne složi s prijedlogom za izmjenu vrste nagrade, Komisija će sama o tome odlučiti i o tome izvijestiti Skupštinu.

Podnositelj prijedloga može svoj povući prijedlog.

Zahtjev za povlačenje prijedloga može podnijeti i predloženi kandidat, odnosno pravna osoba te obitelj kod prijedloga za posthumnu dodjelu javnog priznanja.

Prijedlog za povlačenje mora biti dostavljen Komisiji za javna priznanja u pisanom obliku, najkasnije do dana održavanja sjednice Skupštine.

Članak 26.

Komisija može, uz obrazloženje, predložiti da se pojedino priznanja ne dodijeli.

Zbog digniteta pravne, ili fizičke osobe Komisija za takve prijedloge u obrazloženju ne navodi imena i nazive pravnih ili fizičkih osoba, već samo razloge zbog kojih predlaže da se određeno priznanje ne dodijeli.

U izvješću Komisije ne navode se podaci za prijedloge koje je Komisija razmatrala, ali ih nije utvrdila u konačnom prijedlogu odluke za dodjelu javnih priznanja koje se upućuje Skupštini

Svi dokumenti iz rada Komisije za javna priznanja, osim konačnog prijedloga odluke, označavaju se stupnjem tajnosti »OGRANIČENO«, uz dodatak »Osim za vijećnike Županijske skupštine«, sukladno propisima o zaštiti tajnosti podataka.

Članak 27.

Komisija utvrđuje prijedloge glasovanjem o svakom prijedlogu pojedinačno, a odluke donosi većinom prisutnih članova.

Ukoliko za pojedino priznanje isti broj glasova dobiju dva, ili više prijedloga, Komisija provodi postupak usuglašavanja među svojim članovima dok se ne postigne suglasnost o jednom prijedlogu za pojedino priznanje.

Odlučivanje o javnim priznanjima

Članak 28

Odluku o javnim priznanjima donosi Skupština većinom glasova prisutnih vijećnika.

Skupština donosi odluku na način da se glasuje o cjelovitom prijedlogu odluke.

Članak 29.

Imena i podaci o nagrađenim objavljuju se u sredstvima javnog priopćavanja, te na web stranici Varaždinske županije.

Dobitnici javnih priznanja proglašavaju se na svečanoj sjednici Skupštine, povodom Dana Županije.

Članak 30.

Javna priznanja uručuje župan i predsjednik Skupštine, ili osobe koje oni ovlaste.

IV. ZAVRŠNE ODREDBE

Članak 31.

Evidencija o dodjeli javnih priznanja, po vrstama, vodi se u Upravnom odjelu za poslove Skupštine i opće poslove.

Članak 32.

Sredstva za izradu i dodjelu javnih priznanja osiguravaju se u Proračunu Varaždinske županije za tekuću godinu.

Članak 33.

Stupanjem na snagu ove Odluke prestaje važiti Odluka o ustanovljenju javnih priznanja Županije Varaždinske (»Službeni vjesnik Varaždinske županije«, broj 13/96, 10/98 i 18/00).

Članak 34.

Ova Odluka stupa na snagu osmog dana od objave u »Službenom vjesniku Varaždinske županije«.

Predsjednica
Dubravka Biberdžić, v.r.

Odluka o izmjenama Odluke o javnim priznanjima Varaždinske županije (»Službeni vjesnik Varaždinske županije«, broj 9/16)

Članak 3.

Ova Odluka stupa na snagu osmog dana od objave u »Službenom vjesniku Varaždinske županije«.

Predsjednica
Dubravka Biberdžić, v.r.

Odluka o izmjeni Odluke o javnim priznanjima Varaždinske županije (»Službeni vjesnik Varaždinske županije«, broj 49/18)

Članak 1.

U članku 7. Odluke o javnim priznanjima (»Službeni vjesnik Varaždinske županije«, broj 6/11 i 9/16) stavak 2. briše se.

Članak 2.

Ova Odluka stupa na snagu prvog dana od objave u »Službenom vjesniku Varaždinske županije«.

Predsjednik Županijske skupštine
mr.sc. Alen Runac, v.r.

»Službeni vjesnik Varaždinske županije«
Službeno glasilo Županije, gradova i općina Varaždinske županije. Izdaje: Varaždinska županija, 42000 Varaždin, Franjevački trg 7. Telefon (042) 390-554. Glavna i odgovorna urednica: pročelnica Upravnog odjela za poslove Skupštine i župana Ivana Golubić Horvat. Tehnički uređuje, priprema i tiska: GLASILA d.o.o., 44250 Petrinja, D. Careka 2/1, tel: (044) 815-138 i (044) 815-498, www.glasila.hr, e-mail: glasila@glasila.hr. Pretplata za 2020. godinu iznosi 200,00 kn + PDV. Svi brojevi »Službenog vjesnika Varaždinske županije« objavljeni su i na Internetu: www.glasila.hr.